



---

# คู่มือ

การประกันคุณภาพการศึกษาภายใน  
มหาวิทยาลัยราชภัฏมหาสารคาม

# ปีการศึกษา 2564

---

ระดับหลักสูตร

สำนักมาตรฐานและประกันคุณภาพ  
มหาวิทยาลัยราชภัฏมหาสารคาม



# คำนำ

มหาวิทยาลัยราชภัฏมหาสารคาม ได้ดำเนินการประกันคุณภาพการศึกษา ซึ่งสอดคล้องกับพระราชบัญญัติการศึกษาแห่งชาติ พ.ศ. 2542 แก้ไขเพิ่มเติม (ฉบับที่ 2) พ.ศ. 2545 หมวด 6 “มาตรฐานและการประกันคุณภาพการศึกษา” มาตรา 48 กำหนดให้หน่วยงานต้นสังกัดและสถานศึกษาต้องจัดให้มีระบบการประกันคุณภาพภายในสถานศึกษาและให้ถือว่าการประกันคุณภาพการศึกษาภายในเป็นส่วนหนึ่งของกระบวนการบริหารการศึกษาที่ต้องดำเนินการอย่างต่อเนื่อง โดยจัดทำรายงานประจำปีที่เป็นรายงานประเมินคุณภาพการศึกษาภายในและเปิดเผยต่อสาธารณชน เพื่อนำไปสู่การพัฒนาคุณภาพและมาตรฐานการศึกษา และเพื่อรองรับการประเมินคุณภาพภายนอก และสอดคล้องกับกฎกระทรวง การประกันคุณภาพการศึกษา พ.ศ. 2561 ที่กำหนดให้สถานศึกษาแต่ละแห่งจัดให้มีระบบการประกันคุณภาพการศึกษาภายในสถานศึกษา โดยการกำหนดมาตรฐานการศึกษาของสถานศึกษาให้เป็นไปตามมาตรฐานการศึกษาแต่ละระดับและประเภทการศึกษาที่รัฐมนตรีว่าการกระทรวงศึกษาธิการประกาศกำหนด ซึ่งมหาวิทยาลัยราชภัฏมหาสารคามได้จัดทำมาตรฐานการอุดมศึกษาของมหาวิทยาลัยราชภัฏมหาสารคาม พ.ศ. 2562 และกำหนดตัวบ่งชี้การประกันคุณภาพการศึกษาภายในให้สอดคล้องกับมาตรฐานการอุดมศึกษาของมหาวิทยาลัยราชภัฏมหาสารคาม พ.ศ. 2562 เรียบร้อยแล้ว

มหาวิทยาลัยราชภัฏมหาสารคามจึงได้จัดทำคู่มือการประกันคุณภาพการศึกษาภายใน โดยมีวัตถุประสงค์เพื่อใช้เป็นกรอบและแนวทางการปฏิบัติ การกำกับ ติดตาม และพัฒนาคุณภาพการจัดการศึกษาที่ชัดเจน สอดคล้องกับกรอบแผนพัฒนาอุดมศึกษาระยะยาว มาตรฐานเกี่ยวกับการศึกษาระดับอุดมศึกษาต่างๆ ที่เกี่ยวข้อง และสามารถรองรับการประเมินคุณภาพภายนอกได้อย่างมีประสิทธิภาพเกิดประสิทธิผล โดยเนื้อหาภายในประกอบด้วย 1) การประกันคุณภาพการศึกษา ระดับอุดมศึกษา 2) การประกันคุณภาพการศึกษาภายใน ระดับอุดมศึกษา มหาวิทยาลัยราชภัฏ 3) การประกันคุณภาพการศึกษาภายใน มหาวิทยาลัยราชภัฏมหาสารคาม 4) นิยามศัพท์ 5) ระบบการประกันคุณภาพการศึกษาภายใน ระดับหลักสูตร และ 6) แนวทางการวิเคราะห์และสรุปผลการประกันคุณภาพการศึกษาภายใน และหวังเป็นอย่างยิ่งว่าเอกสารฉบับนี้จะเป็นคู่มือส่งเสริมให้หน่วยงานภายในของมหาวิทยาลัยมีการบริหารจัดการการศึกษาได้อย่างมีคุณภาพและนำไปสู่การสร้างผลผลิตที่มีคุณภาพ สามารถตอบสนองสังคมและประเทศชาติได้ต่อไป

สำนักมาตรฐานและประกันคุณภาพ  
มหาวิทยาลัยราชภัฏมหาสารคาม



# สารบัญ

บทที่ 1	การประกันคุณภาพการศึกษา ระดับอุดมศึกษา .....	1
1.1	เหตุผลและความจำเป็นของการประกันคุณภาพการศึกษา ระดับอุดมศึกษา .....	1
1.2	กฎหมายที่เกี่ยวข้องกับการประกันคุณภาพการศึกษา.....	3
1.3	การประกันคุณภาพการศึกษา.....	7
บทที่ 2	การประกันคุณภาพการศึกษาภายใน ระดับอุดมศึกษา มหาวิทยาลัยราชภัฏ .....	11
2.1	บริบทของมหาวิทยาลัยราชภัฏ.....	11
2.2	การประกันคุณภาพการศึกษาภายใน ของมหาวิทยาลัยราชภัฏ พ.ศ. 2562.....	15
2.3	กระบวนการและวิธีการประกันคุณภาพการศึกษาภายใน.....	17
บทที่ 3	การประกันคุณภาพการศึกษาภายใน มหาวิทยาลัยราชภัฏมหาสารคาม .....	21
3.1	ประวัติการประกันคุณภาพการศึกษาภายในของมหาวิทยาลัยราชภัฏมหาสารคาม .....	21
3.2	นโยบายการประกันคุณภาพการศึกษาของมหาวิทยาลัยราชภัฏมหาสารคาม .....	24
3.3	มาตรฐานการอุดมศึกษาและแนวทางการนำมาตรฐานการอุดมศึกษา ของมหาวิทยาลัยราชภัฏมหาสารคาม พ.ศ. 2562 สู่การปฏิบัติให้เกิดผล .....	25
3.4	ระบบและกลไกการประกันคุณภาพการศึกษาภายในของ มหาวิทยาลัยราชภัฏมหาสารคาม.....	34
3.5	แนวปฏิบัติการประเมินคุณภาพการศึกษาภายใน มหาวิทยาลัยราชภัฏมหาสารคาม .....	36
3.6	ปฏิทินการดำเนินงานประกันคุณภาพการศึกษา.....	42
บทที่ 4	นิยามศัพท์ .....	45
บทที่ 5	ระบบการประกันคุณภาพการศึกษาภายใน ระดับหลักสูตร .....	50
5.1	เกณฑ์การประเมินคุณภาพการศึกษาภายใน ตามรูปแบบของ สำนักงานคณะกรรมการการอุดมศึกษา (สกอ.) พ.ศ. 2557.....	52
บทที่ 6	แนวทางการวิเคราะห์และสรุปผลการประเมินคุณภาพการศึกษาภายใน.....	119
บรรณานุกรม.....		125

# สารบัญ

ภาคผนวก.....	127
คำอธิบายเพิ่มเติมคู่มือการประกันคุณภาพการศึกษาภายในระดับอุดมศึกษา.....	129
กฎกระทรวง การประกันคุณภาพการศึกษา พ.ศ. 2561 .....	137
ประกาศกระทรวงศึกษาธิการ เรื่อง มาตรฐานการอุดมศึกษา พ.ศ. 2561.....	139
ประกาศ ก.พ.อ. เรื่อง หลักเกณฑ์การพิจารณาวารสารทางวิชาการ สำหรับการเผยแพร่ผลงานทางวิชาการ พ.ศ. 2562.....	142
ประกาศสภามหาวิทยาลัยราชภัฏมหาสารคาม เรื่อง มาตรฐานการอุดมศึกษาของมหาวิทยาลัยราช ภัฏมหาสารคาม พ.ศ. 2562.....	144
ประกาศกระทรวงการอุดมศึกษา วิทยาศาสตร์ วิจัยและนวัตกรรม เรื่อง การกำหนดให้ สถาบันอุดมศึกษาสังกัดกลุ่มสถาบันอุดมศึกษา ประจำปีงบประมาณ 2565.....	147
ประกาศมหาวิทยาลัยราชภัฏมหาสารคาม เรื่อง การคิดรอบปีการนับผลงานวิจัย งานสร้างสรรค์ ผลงานทางวิชาการ และเงินสนับสนุนงานวิจัยและงานสร้างสรรค์ ปีการศึกษา 2564 .....	151

## 1.1 เหตุผลและความจำเป็นของการประกันคุณภาพการศึกษา ระดับอุดมศึกษา

### 1.1.1 ความจำเป็นของการประกันคุณภาพการศึกษา

ภารกิจหลักมหาวิทยาลัยจะต้องปฏิบัติ มี 4 ประการ คือ การผลิตบัณฑิต การวิจัย การให้บริการทางวิชาการแก่สังคม และการทำนุบำรุงศิลปและวัฒนธรรม การดำเนินการตามภารกิจทั้ง 4 ประการดังกล่าว มีความสำคัญอย่างยิ่งต่อการพัฒนาประเทศ ทั้งระยะสั้นและระยะยาว ปัจจุบันมีปัจจัยภายในและภายนอกหลายประการที่ทำให้การประกันคุณภาพการศึกษาภายใน ระดับอุดมศึกษาเป็นสิ่งจำเป็นที่จะต้องเร่งดำเนินการ ปัจจัยดังกล่าว คือ

1) คุณภาพของมหาวิทยาลัยและบัณฑิตภายในประเทศที่มีแนวโน้มแตกต่างกันมากขึ้น ซึ่งจะก่อให้เกิดผลเสียแก่สังคมโดยรวมของประเทศในระยะยาว

2) ความท้าทายของโลกาภิวัตน์ต่อการอุดมศึกษา ทั้งในประเด็นการบริการศึกษาข้ามพรมแดนและประเทศในภูมิภาคอาเซียน ซึ่งทั้งสองประเด็นต้องการการรับประกันของคุณภาพการศึกษา

3) มหาวิทยาลัยมีความจำเป็นที่จะต้องสร้างความมั่นใจแก่สังคมว่าสามารถพัฒนาองค์ความรู้และผลิตบัณฑิต ตอบสนองต่อยุทธศาสตร์การพัฒนาประเทศให้มากขึ้น ไม่ว่าจะเป็นการสร้างขีดความสามารถในการแข่งขันระดับสากล การพัฒนาภาคการผลิตจริงทั้งอุตสาหกรรมและบริการ การพัฒนาอาชีพ คุณภาพชีวิตความเป็นอยู่ระดับท้องถิ่นและชุมชน

4) มหาวิทยาลัยจะต้องให้ข้อมูลสาธารณะ (Public information) ที่เป็นประโยชน์ต่อผู้มีส่วนได้ส่วนเสีย ทั้งนักศึกษา ผู้จ้างงาน ผู้ปกครอง รัฐบาล และประชาชนทั่วไป

5) สังคมต้องการระบบอุดมศึกษาที่เปิดโอกาสให้ผู้มีส่วนได้ส่วนเสียมีส่วนร่วม (Participation) มีความโปร่งใส (Transparency) และมีความรับผิดชอบซึ่งตรวจสอบได้ (Accountability) ตามหลักธรรมาภิบาล

6) พระราชบัญญัติการศึกษาแห่งชาติ พ.ศ. 2542 แก้ไขเพิ่มเติม (ฉบับที่ 2) พ.ศ. 2545 กำหนดให้มหาวิทยาลัยทุกแห่งจัดให้มีระบบการประกันคุณภาพการศึกษาภายใน รวมถึงให้มีสำนักงานรับรองมาตรฐานและประเมินคุณภาพการศึกษา ทำหน้าที่ประเมินคุณภาพภายนอก โดยการประเมินผลการจัดการศึกษาของสถานศึกษา

7) กระทรวงศึกษาธิการ ประกาศกระทรวงศึกษาธิการ เรื่อง กรอบมาตรฐานคุณวุฒิระดับอุดมศึกษา แห่งชาติ เมื่อวันที่ 2 กรกฎาคม 2552 และคณะกรรมการการอุดมศึกษาได้ประกาศ แนวทางการปฏิบัติตามกรอบมาตรฐานคุณวุฒิระดับอุดมศึกษาแห่งชาติ เมื่อวันที่ 16 กรกฎาคม 2552 เพื่อให้การจัดการศึกษาระดับอุดมศึกษา เป็นไปตามมาตรฐานการอุดมศึกษา และเพื่อการประกันคุณภาพของบัณฑิตในแต่ละระดับคุณวุฒิและสาขาวิชา

8) กระทรวงศึกษาธิการ ประกาศกระทรวงศึกษาธิการ เรื่อง มาตรฐานสถาบันอุดมศึกษา เมื่อวันที่ 24 กุมภาพันธ์ 2554 เพื่อเป็นกลไกส่งเสริมและกำกับให้สถาบันอุดมศึกษาจัดการศึกษาให้มีมาตรฐานตามประเภทหรือกลุ่มสถาบันอุดมศึกษา 4 กลุ่ม

9) กระทรวงศึกษาธิการ ประกาศเกณฑ์มาตรฐานหลักสูตร พ.ศ. 2558 ระดับปริญญาตรี ระดับบัณฑิตศึกษา และแนวทางการบริหารเกณฑ์เพื่อให้สอดคล้องกับกรอบมาตรฐานคุณวุฒิ ระดับอุดมศึกษาแห่งชาติ ตลาดแรงงาน และความก้าวหน้าของศาสตร์และเทคโนโลยี รวมทั้งปรับทางสังคมที่เปลี่ยนไป

10) กระทรวงศึกษาธิการ ประกาศกฎกระทรวงการประกันคุณภาพการศึกษา พ.ศ. 2561 เมื่อวันที่ 20 กุมภาพันธ์ 2561 เพื่อให้สถานศึกษาแต่ละแห่งสามารถจัดระบบการประกันคุณภาพการศึกษาภายใน สถานศึกษา โดยกำหนดมาตรฐานการศึกษาของมหาวิทยาลัยให้เป็นไปตามกรอบมาตรฐานการศึกษาแต่ละระดับและประกาศกระทรวงศึกษาธิการกำหนด

11) กระทรวงศึกษาธิการ ประกาศกระทรวงศึกษาธิการ เรื่อง มาตรฐานการอุดมศึกษา พ.ศ. 2561 เมื่อวันที่ 20 กรกฎาคม 2561 โดยให้ยกเลิก ประกาศกฎกระทรวงศึกษาธิการฉบับเดิม ลงวันที่ 7 สิงหาคม 2549 เพื่อเป็นกลไกกำกับมาตรฐานระดับกระทรวง ระดับคณะกรรมการการอุดมศึกษา และระดับหน่วยงาน โดยทุกหน่วยงานระดับอุดมศึกษาจะได้ใช้เป็นกรอบการดำเนินงานประกันคุณภาพการศึกษา

### 1.1.2 วัตถุประสงค์ของการพัฒนาระบบประกันคุณภาพการศึกษา

มหาวิทยาลัยราชภัฏร่วมกับต้นสังกัดจำเป็นต้องพัฒนาระบบและกลไกการประกันคุณภาพการศึกษา โดยมีวัตถุประสงค์ ดังนี้

1) เพื่อให้มหาวิทยาลัยราชภัฏได้มีการพัฒนาไปสู่วิสัยทัศน์และยกระดับขีดความสามารถในการแข่งขัน โดยระบบดังกล่าวจะต้องเป็นไปตามเจตนารมณ์ของ พ.ร.บ. การศึกษาแห่งชาติ และเป็นไปตามกรอบแผนอุดมศึกษาระยะยาว มาตรฐานระดับชาติและนานาชาติ

2) เพื่อตรวจสอบและประเมินผลการดำเนินงานตั้งแต่ระดับคณะหรือหน่วยงานเทียบเท่าและระดับสถาบันในภาพรวมตามระบบคุณภาพและกลไกที่มหาวิทยาลัยราชภัฏนั้นๆ กำหนดขึ้น โดยวิเคราะห์เปรียบเทียบผลการดำเนินงานตามตัวบ่งชี้ในองค์ประกอบคุณภาพต่างๆ ว่าเป็นไปตามเกณฑ์ และได้มาตรฐาน

3) เพื่อให้คณะหรือหน่วยงานเทียบเท่า และมหาวิทยาลัยราชภัฏทราบสถานภาพของตนเอง อันจะนำไปสู่การกำหนดแนวทางในการพัฒนาคุณภาพไปสู่เป้าหมาย (Targets) และเป้าประสงค์ (Goals) ที่ตั้งไว้ตามจุดเน้นของตนเอง

4) เพื่อให้ได้ข้อมูลที่สะท้อนจุดแข็ง จุดที่ควรพัฒนา ตลอดจนข้อเสนอแนะในการพัฒนาการดำเนินงาน เพื่อนำไปปรับปรุงผลการดำเนินการในแต่ละระดับอย่างต่อเนื่อง เพื่อยกระดับขีดความสามารถของมหาวิทยาลัยราชภัฏ

5) เพื่อให้ข้อมูลสาธารณะที่เป็นประโยชน์ต่อผู้มีส่วนได้ส่วนเสีย ทำให้มั่นใจว่ามหาวิทยาลัยสามารถสร้างผลผลิตทางการศึกษาที่มีคุณภาพและได้มาตรฐานตามที่กำหนด

6) เพื่อให้หน่วยงานต้นสังกัดของมหาวิทยาลัยราชภัฏ และหน่วยงานที่เกี่ยวข้อง มีข้อมูลพื้นฐานที่จำเป็นสำหรับการส่งเสริมสนับสนุนการจัดการอุดมศึกษาในแนวทางที่เหมาะสม



## 1.2 กฎหมายที่เกี่ยวข้องกับการประกันคุณภาพการศึกษา

### 1.2.1 พระราชบัญญัติการศึกษาแห่งชาติ พ.ศ. 2542 แก้ไขเพิ่มเติม (ฉบับที่ 2) พ.ศ. 2545 ที่เกี่ยวข้องกับการประกันคุณภาพการศึกษา ระดับอุดมศึกษา

พระราชบัญญัติการศึกษาแห่งชาติ พ.ศ. 2542 แก้ไขเพิ่มเติม (ฉบับที่ 2) พ.ศ. 2545 ได้กำหนดจุดมุ่งหมายและหลักการของการจัดการศึกษาที่มุ่งเน้นคุณภาพและมาตรฐาน โดยกำหนดรายละเอียดไว้ในหมวด 6 มาตรฐานและการประกันคุณภาพการศึกษา ซึ่งประกอบด้วย "ระบบการประกันคุณภาพภายใน" และ "ระบบการประเมินคุณภาพภายนอก" เพื่อใช้เป็นกลไกในการพัฒนาระบบประกันคุณภาพและมาตรฐานของมหาวิทยาลัยราชภัฏ

การประกันคุณภาพภายใน เป็นการสร้างระบบและกลไกในการพัฒนา ติดตามตรวจสอบและประเมินการดำเนินงานของมหาวิทยาลัยราชภัฏให้เป็นไปตามนโยบาย เป้าหมายและระดับคุณภาพตามมาตรฐานที่กำหนดโดยมหาวิทยาลัยราชภัฏและหรือหน่วยงานต้นสังกัด โดยหน่วยงานต้นสังกัดและมหาวิทยาลัยราชภัฏกำหนดให้มีระบบการประกันคุณภาพการศึกษาภายใน และให้ถือว่าการประกันคุณภาพภายในเป็นส่วนหนึ่งของกระบวนการบริหารการศึกษาที่ต้องดำเนินการอย่างต่อเนื่อง มีการจัดทำรายงานประจำปีที่เป็นรายงานประเมินคุณภาพการศึกษาภายในเสนอต่อสภามหาวิทยาลัย หน่วยงานต้นสังกัด และหน่วยงานที่เกี่ยวข้องเพื่อพิจารณาและเปิดเผยต่อสาธารณชนเพื่อนำไปสู่การพัฒนาคุณภาพและมาตรฐานการศึกษาและเพื่อรองรับการประกันคุณภาพภายนอก

การประกันคุณภาพภายนอก เป็นการประเมินคุณภาพการศึกษาเพื่อให้มีการติดตามและตรวจสอบคุณภาพและมาตรฐานการศึกษาของมหาวิทยาลัยราชภัฏ โดยคำนึงถึงความมุ่งหมาย หลักการ และแนวทางการจัดการศึกษาในแต่ละระดับ

### 1.2.2 พระราชบัญญัติการอุดมศึกษา พ.ศ. 2562

พระราชบัญญัติการอุดมศึกษา พ.ศ. 2562 มาตรา 64 กำหนดให้การประเมินคุณภาพภายนอกอาจประเมินโดยหน่วยงานต่างประเทศที่ได้รับการยอมรับอย่างกว้างขวาง หรืออาจประเมินโดยหน่วยงานของรัฐ หน่วยงานภาคเอกชน หรือหน่วยงานในต่างประเทศที่คณะกรรมการมาตรฐานการอุดมศึกษาประกาศกำหนดก็ได้

มหาวิทยาลัยราชภัฏอาจเสนอให้คณะกรรมการมาตรฐานการอุดมศึกษา ให้ความเห็นชอบให้หน่วยงานอื่นนอกจากที่กำหนดไว้ตามวรรคหนึ่งทำหน้าที่ประเมินคุณภาพภายนอกก็ได้

### 1.2.3 กฎกระทรวงการประกันคุณภาพการศึกษา พ.ศ. 2561

ตามกฎกระทรวงการประกันคุณภาพการศึกษา พ.ศ. 2561 ลงวันที่ 20 กุมภาพันธ์ พ.ศ. 2561 ระบุว่า "การประกันคุณภาพการศึกษา" หมายความว่า การประเมินผลและการติดตามตรวจสอบคุณภาพมาตรฐานการศึกษาของสถานศึกษาแต่ละระดับและประเภทการศึกษา โดยมีกลไกในการควบคุมตรวจสอบระบบการบริหารคุณภาพการศึกษาของสถานศึกษาจัดขึ้น เพื่อให้เกิดการพัฒนาและสร้างความเชื่อมั่นให้แก่ผู้มีส่วนเกี่ยวข้องและสาธารณชนว่าสถานศึกษานั้นสามารถจัดการศึกษาได้อย่างมีคุณภาพตามมาตรฐานการศึกษา และบรรลุเป้าประสงค์ของหน่วยงานต้นสังกัดหรือหน่วยงานที่กำกับดูแล รวมถึงให้สถานศึกษาแต่ละแห่งจัดให้มีระบบการประกันคุณภาพการศึกษาภายในสถานศึกษา โดยการกำหนดมาตรฐานการศึกษาของสถานศึกษาให้เป็นไปตามมาตรฐานการศึกษาแต่ละระดับและประเภทการศึกษาที่รัฐมนตรีว่าการ

กระทรวงศึกษาธิการประกาศกำหนด พร้อมทั้งจัดทำแผนพัฒนาการจัดการศึกษาของสถานศึกษาที่มุ่งคุณภาพตามมาตรฐานการศึกษาและดำเนินการตามแผนที่กำหนดไว้ จัดให้มีการประเมินผลและตรวจสอบคุณภาพการศึกษาภายในสถานศึกษา ติดตามผลการดำเนินการเพื่อพัฒนาสถานศึกษาให้มีคุณภาพตามมาตรฐานการศึกษา และจัดส่งรายงานการประเมินตนเองให้แก่หน่วยงานต้นสังกัดหรือหน่วยงานที่กำกับดูแลสถานศึกษาเป็นประจำทุกปีและให้หน่วยงานต้นสังกัดหรือหน่วยงานที่กำกับดูแลสถานศึกษาจัดส่งรายงานดังกล่าวพร้อมกับประเด็นต่างๆ ที่ต้องการให้มีการประเมินผลและการติดตามตรวจสอบ ซึ่งรวบรวมได้จากหน่วยงานที่เกี่ยวข้องหรือจากผู้มีส่วนได้ส่วนเสียกับสถานศึกษาแห่งนั้น ให้แก่สำนักงานเพื่อใช้เป็นข้อมูลและแนวทางในการปรับปรุงและพัฒนาคุณภาพการศึกษาต่อไป

#### 1.2.4 ประกาศกระทรวงศึกษาธิการ เรื่อง มาตรฐานการศึกษาของชาติ พ.ศ. 2561

มาตรฐานการศึกษาของชาติ มีจุดมุ่งหมายเพื่อให้มหาวิทยาลัยทุกแห่งยึดเป็นแนวทางสำหรับการพัฒนาผู้เรียนไปสู่ผลลัพธ์ที่พึงประสงค์ของการศึกษา และให้หน่วยงานต้นสังกัดใช้เป็นเป้าหมายในการจัดการศึกษา โดยการกำหนดผลลัพธ์ที่พึงประสงค์ของผู้เรียนที่เหมาะสมตามช่วงวัยในแต่ละระดับและประเภทการศึกษา และใช้เป็นเป้าหมายในการสนับสนุนมหาวิทยาลัยให้สามารถดำเนินการต่างๆ ได้อย่างสะดวกเพื่อให้เกิดผลลัพธ์ดังกล่าว นอกจากนี้ ยังมีจุดมุ่งหมายเพื่อให้ทุกหน่วยงานที่เกี่ยวข้องในการจัดการศึกษาใช้เป็นแนวทางในการส่งเสริม การกำกับดูแล การตรวจสอบ การประเมินผล และการประกันคุณภาพการศึกษา

เป้าหมายสำคัญของมาตรฐานการศึกษาของชาติในรูปแบบของผลลัพธ์ที่พึงประสงค์ของการศึกษา คือ การให้อิสระมหาวิทยาลัย ในการจัดการศึกษาให้สอดคล้องกับบริบทของมหาวิทยาลัยและตามความถนัดของผู้เรียน ที่สอดคล้องกับกฎกระทรวงการประกันคุณภาพการศึกษา พ.ศ. 2561 ซึ่งกำหนดว่าสถานศึกษาเป็นผู้จัดให้มีระบบการประกันคุณภาพการศึกษาภายใน (การประเมินตนเอง) โดยการกำหนดมาตรฐานการศึกษาของมหาวิทยาลัยให้เป็นไปตามมาตรฐานการศึกษาของแต่ละระดับและประเภทการศึกษา พร้อมทั้งจัดทำแผนพัฒนามหาวิทยาลัยเพื่อนำไปสู่กรอบผลลัพธ์ที่พึงประสงค์ ตามบริบทระดับและประเภทการศึกษาของมหาวิทยาลัย และให้สำนักงานรับรองมาตรฐานและประเมินคุณภาพการศึกษา (องค์การมหาชน) ทำหน้าที่ประเมินภายนอกตามรายงานผลการประเมินตนเองของมหาวิทยาลัยและประเด็นอื่นๆ ผ่านหน่วยงานต้นสังกัด โดยมุ่งหมายให้เป็นการประเมินเพื่อพัฒนา

การจัดการศึกษาของชาติจะต้องทำให้เกิดผลลัพธ์ที่พึงประสงค์ซึ่งเป็นคุณลักษณะของผู้เรียนอันเป็นผลที่เกิดจากการจัดการศึกษาตั้งแต่ระดับการศึกษาปฐมวัย การศึกษาขั้นพื้นฐาน การอาชีวศึกษา จนถึงการศึกษาขั้นสูง ทั้งนี้มหาวิทยาลัยมีอิสระในการกำหนดแนวคิด ปรัชญา และวิสัยทัศน์ของการจัดการศึกษาให้เป็นอัตลักษณ์และสอดคล้องกับบริบทของมหาวิทยาลัยและตามความถนัดของผู้เรียน หน่วยงานต้นสังกัดและหน่วยงานที่เกี่ยวข้อง ต้องมีการสนับสนุน กำกับ ติดตาม ประเมินและพัฒนาคุณภาพของการจัดการศึกษา โดยมุ่งเน้นความรับผิดชอบที่ตรวจสอบได้ (Accountability) มีระบบการบริหารจัดการทั้งด้านผู้บริหาร ครู คณาจารย์และบุคลากร หลักสูตรการเรียนการสอน สื่อ เทคโนโลยีดิจิทัล ทรัพยากร สิ่งสนับสนุนการศึกษาและการประเมิน ตลอดจนระบบและกลไกการพัฒนาคูณภาพอย่างต่อเนื่องที่ทำให้เกิดผลลัพธ์ที่พึงประสงค์ที่เหมาะสมตามแต่ละระดับและประเภทการศึกษา และผลลัพธ์สะสมที่ครอบคลุมระดับและประเภทการศึกษาที่ต่อเนื่องกัน นอกจากนี้สถาบันผลิตและพัฒนาครูในฐานะ

กลไกสำคัญในการพัฒนาครูประจำการให้มีสมรรถนะทางวิชาชีพที่สอดคล้องกับการจัดการเรียนรู้ยุคใหม่ เพื่อผลลัพธ์ที่พึงประสงค์ของการศึกษา

ผลลัพธ์ที่พึงประสงค์ของการศึกษา (Desired Outcomes of Education, DOE Thailand) หมายถึง คุณลักษณะของคนไทย 4.0 ที่ตอบสนองวิสัยทัศน์การพัฒนาประเทศสู่ความมั่นคง มั่งคั่ง ยั่งยืน โดยคนไทย 4.0 จะต้องดำรงความเป็นไทยและแข่งขันได้ในเวทีโลก นั่นคือ เป็นคนดี มีคุณธรรม ยึดค่านิยมของสังคมเป็นฐานในการพัฒนาตนให้เป็นบุคคลที่มีคุณลักษณะ 3 ด้าน โดยเป็นคุณลักษณะขั้นต่อดังต่อไปนี้

### 1. ผู้เรียนรู้

เป็นผู้มีความเพียร ใฝ่เรียนรู้ และมีทักษะการเรียนรู้ตลอดชีวิตเพื่อก้าวทันโลกยุคดิจิทัล และโลกในอนาคต และมีสมรรถนะ (Competency) ที่เกิดจากความรู้ ความรอบรู้ด้านต่างๆ มีสุนทรียะ รักรักษ์และประยุกต์ใช้ภูมิปัญญาไทย มีทักษะชีวิต เพื่อสร้างงานหรือสัมมาอาชีพ บนพื้นฐานของความพอเพียง ความมั่นคงในชีวิต และคุณภาพชีวิตที่ดี ต่อตนเอง ครอบครัว และสังคม

### 2. ผู้ร่วมสร้างสรรค์นวัตกรรม

เป็นผู้มีทักษะทางปัญญา ทักษะในศตวรรษที่ 21 ความฉลาดดิจิทัล (Digital Intelligence) ทักษะการคิดสร้างสรรค์ ทักษะข้ามวัฒนธรรม สมรรถนะการบูรณาการข้ามศาสตร์ และมีคุณลักษณะของความเป็นผู้ประกอบการ เพื่อร่วมสร้างสรรค์และพัฒนานวัตกรรมทางเทคโนโลยีหรือสังคม เพิ่มโอกาสและมูลค่าให้กับตนเอง และสังคม

### 3. พลเมืองที่เข้มแข็ง

เป็นผู้มีความรักชาติ รักท้องถิ่น รู้ถูกผิด มีจิตสำนึกเป็นพลเมืองไทยและพลโลก มีจิตอาสา มีอุดมการณ์และมีส่วนร่วมในการพัฒนาชาติ บนหลักการประชาธิปไตย ความยุติธรรม ความเท่าเทียมเสมอภาค เพื่อการจัดการทรัพยากรธรรมชาติและสิ่งแวดล้อมที่ยั่งยืน และการอยู่ร่วมกันในสังคมไทยและประชาคมโลกอย่างสันติ

## 1.2.5 ประกาศกระทรวงศึกษาธิการ เรื่อง มาตรฐานการอุดมศึกษา พ.ศ. 2561

ประกาศกฏกระทรวง เรื่อง มาตรฐานการอุดมศึกษา พ.ศ. 2561 ลงวันที่ 20 กรกฎาคม พ.ศ. 2561 ประกอบด้วย มาตรฐาน 5 ด้าน ดังนี้

### 1) มาตรฐานที่ 1 ด้านผลลัพธ์ผู้เรียน

1.1) เป็นบุคคลที่มีความรู้ความสามารถ และความรอบรู้ด้านต่างๆ ในการสร้างสัมมาอาชีพ ความมั่นคงและคุณภาพชีวิตของตนเอง ครอบครัว ชุมชน และสังคม มีทักษะการเรียนรู้ตลอดชีวิตโดยเป็นผู้มีคุณธรรม ความเพียร มุ่งมั่น มานะ บากบั่น และยึดมั่นในจรรยาบรรณวิชาชีพ

1.2) เป็นผู้ร่วมสร้างสรรค์นวัตกรรม มีทักษะศตวรรษที่ 21 มีความสามารถในการบูรณาการศาสตร์ต่างๆ เพื่อพัฒนาหรือแก้ไขปัญหาสังคม มีคุณลักษณะของความเป็นผู้ประกอบการรู้เท่าทัน การเปลี่ยนแปลงของสังคมและของโลก สามารถสร้างโอกาสและเพิ่มมูลค่าให้กับตนเอง ชุมชน สังคม และประเทศ

1.3) เป็นพลเมืองที่เข้มแข็ง มีความกล้าหาญทางจริยธรรม ยึดมั่นในความถูกต้องรู้คุณค่า และรักความเป็นไทย ร่วมมือร่วมพลังเพื่อสร้างสรรค์การพัฒนาและเสริมสร้างสันติสุขอย่างยั่งยืนทั้งในระดับครอบครัว ชุมชน สังคม และประชาคมโลก

## 2) มาตรฐานที่ 2 ด้านการวิจัยและนวัตกรรม

มหาวิทยาลัยมีผลงานวิจัยที่เป็นการสร้างและประยุกต์ใช้องค์ความรู้ใหม่ สร้างสรรค์ นวัตกรรมหรือทรัพย์สินทางปัญญาที่เชื่อมโยงกับสภาพเศรษฐกิจ สังคม ศิลปวัฒนธรรมหรือสิ่งแวดล้อมตาม ศักยภาพและอัตลักษณ์ของประเภทสถาบัน มีเครือข่ายความร่วมมือระหว่างสถาบันอุดมศึกษา องค์กร ภาครัฐและเอกชนทั้งในและต่างประเทศ ผลงานวิจัยและนวัตกรรมตอบสนองยุทธศาสตร์ชาติ ความต้องการ จำเป็นของสังคม ชุมชน ภาครัฐและเอกชน และประเทศ ผลลัพธ์ของการวิจัยและนวัตกรรมมีผลกระทบสูง ต่อการพัฒนาผู้เรียน การสร้างคุณภาพชีวิต หรือการสร้างโอกาสมูลค่าเพิ่ม และขีดความสามารถของ ประเทศในการแข่งขันระดับนานาชาติ

## 3) มาตรฐานที่ 3 ด้านการบริการวิชาการ

มหาวิทยาลัยให้บริการวิชาการเหมาะสม สอดคล้องกับบริบทและตอบสนองความต้องการ ของท้องถิ่น ชุมชน และสังคม ตามระดับความเชี่ยวชาญและอัตลักษณ์ของประเภทสถาบัน โดยมีการบริหารจัดการที่ประสานความร่วมมือระหว่างมหาวิทยาลัย ภาครัฐและภาคเอกชน ทั้งในและต่างประเทศ และ มีความโปร่งใส ชัดเจน และตรวจสอบได้ ผลลัพธ์ของการบริการวิชาการนำไปสู่การเสริมสร้างความเข้มแข็ง และความยั่งยืนของผู้เรียน ครอบครัว ชุมชน สังคม และประเทศชาติ

## 4) มาตรฐานที่ 4 ด้านศิลปวัฒนธรรมและความเป็นไทย

มหาวิทยาลัยมีการจัดการเรียนรู้ การวิจัย หรือการบริการวิชาการ ซึ่งนำไปสู่การสืบสาน การสร้างความรู้ ความเข้าใจในศิลปวัฒนธรรม การปรับและประยุกต์ใช้ศิลปวัฒนธรรมทั้งของไทย และ ต่างประเทศอย่างเหมาะสม ตามศักยภาพและอัตลักษณ์ของประเภทสถาบัน ผลลัพธ์ของการจัดการด้าน ศิลปวัฒนธรรมทำให้เกิดความภาคภูมิใจในความเป็นไทย หรือการสร้างโอกาสและมูลค่าเพิ่มให้กับผู้เรียน ชุมชน สังคม และประเทศชาติ

## 5) มาตรฐานที่ 5 ด้านการบริหารจัดการ

5.1) มหาวิทยาลัยมีหลักสูตรและการจัดการเรียนรู้ที่เน้นการพัฒนาผู้เรียนแบบบูรณาการ เพื่อให้มีคุณลักษณะอันพึงประสงค์ ตอบสนองยุทธศาสตร์ชาติและความต้องการที่หลากหลายของประเทศ ทั้งในด้านเศรษฐกิจ สังคม และสิ่งแวดล้อม โดยการมีส่วนร่วมของชุมชน สังคม สถานประกอบการทั้งภาครัฐ และภาคเอกชน

5.2) มหาวิทยาลัยมีการบริหารงานตามพันธกิจและวิสัยทัศน์ของมหาวิทยาลัย ตลอดจนมี การบริหารจัดการบุคลากรและทรัพยากรการเรียนรู้เป็นไปตามหลักธรรมาภิบาล คำนึงถึงความหลากหลาย และความเป็นอิสระทางวิชาการ มีประสิทธิภาพและประสิทธิผล ยืดหยุ่น คล่องตัว โปร่งใสและตรวจสอบได้

5.3) มหาวิทยาลัยมีระบบประกันคุณภาพ มีการติดตาม ตรวจสอบ ประเมินและพัฒนาการ จัดการศึกษาในระดับหลักสูตร ระดับคณะ และระดับสถาบันที่มีประสิทธิภาพและประสิทธิผล มีการกำกับให้ การจัดการศึกษาและการดำเนินงานตามพันธกิจเป็นไปตามกฎกระทรวงการประกันคุณภาพการศึกษาอย่างต่อเนื่อง สอดคล้องตามเกณฑ์มาตรฐานหลักสูตรระดับอุดมศึกษา กรอบมาตรฐานคุณวุฒิระดับอุดมศึกษา แห่งชาติ และมาตรฐานอื่นๆ ที่กระทรวงศึกษาธิการกำหนด

### 1.2.6 กรอบแผนอุดมศึกษาระยะยาว 15 ปี ฉบับที่ 2 (พ.ศ. 2551 - 2565)

กรอบแผนอุดมศึกษาระยะยาว 15 ปี ฉบับที่ 2 (พ.ศ. 2551 - 2565) ได้กำหนดแนวทางการพัฒนา และแก้ไขปัญหาอุดมศึกษาที่ไร้ทิศทาง ข้ำซ้อน ขาดคุณภาพ และขาดประสิทธิภาพ โดยใช้กลไกการประเมิน

คุณภาพและมาตรฐานการศึกษาเป็นกลไกหลักในการดำเนินการ กล่าวคือ ให้มีการสร้างกลไกการประเมินคุณภาพสถาบันอุดมศึกษาตามพันธกิจของสถาบันในแต่ละกลุ่ม ซึ่งมีพื้นที่บริการและจุดเน้นระดับการศึกษาที่ต่างกัน รวมทั้งมีพันธกิจและบทบาทในการพัฒนาสังคมและเศรษฐกิจของประเทศต่างกัน ตามความหลากหลาย ทั้งการพัฒนาฐานราก สังคม เศรษฐกิจ รวมถึงการกระจายอำนาจในระดับท้องถิ่น การขับเคลื่อนภาคการผลิตในชนบท ท้องถิ่นและระดับประเทศ จนถึงการแข่งขันในโลกาภิวัตน์ ซึ่งระบบอุดมศึกษาแต่ละกลุ่มเหล่านี้จะนำไปสู่การเปลี่ยนแปลงอุดมศึกษา และส่งผลกระทบต่อประเทศอย่างมีนัยสำคัญ อาทิ สามารถสร้างความเป็นเลิศได้ตามพันธกิจของตนเอง สามารถตอบสนองต่อยุทธศาสตร์การพัฒนาประเทศดีขึ้น ส่งผลเชิงบวกต่อการผลิต พัฒนาและการทำงานของอาจารย์ สามารถปรับจำนวนของบัณฑิตในสาขาที่เป็นความต้องการของสังคม ลดการว่างงาน โดยที่สถาบันอุดมศึกษาในกลุ่มเหล่านี้มีกลไกร่วมกันในการประกันคุณภาพ เพื่อให้นักศึกษาสามารถต่อยอด ถ่ายโอนแลกเปลี่ยนกันได้ระหว่างกลุ่มและในระยะยาวการประกันคุณภาพควรนำไปสู่ระบบรับรองวิทยฐานะ (Accreditation) ที่นักศึกษาและสาธารณะให้ความเชื่อถือ เป็นฐานและเงื่อนไขในการจัดสรรงบประมาณของรัฐ และการสนับสนุนจากภาคเอกชน รวมทั้งการโอนย้ายหน่วยกิต

### 1.3 การประกันคุณภาพการศึกษา

ก่อนประกาศพระราชบัญญัติการศึกษาแห่งชาติ พ.ศ. 2542 ทบวงมหาวิทยาลัยได้ตระหนักถึงความสำคัญของการประกันคุณภาพการศึกษาและได้จัดทำประกาศทบวงมหาวิทยาลัย เรื่อง นโยบายและแนวปฏิบัติในการประกันคุณภาพการศึกษา ระดับอุดมศึกษา มาตั้งแต่ปี พ.ศ. 2539 เพื่อเป็นแนวทางในการประกันคุณภาพการศึกษาของมหาวิทยาลัยราชภัฏตามหลักการสำคัญ 3 ประการ คือ การให้เสรีภาพทางวิชาการ (Academic Freedom) ความมีอิสระในการดำเนินการ (Institutional Autonomy) และความพร้อมที่จะรับการตรวจสอบคุณภาพจากภายนอกตามหลักการของความรับผิดชอบที่ตรวจสอบได้ (Accountability) ต่อมาพระราชบัญญัติการศึกษาแห่งชาติ พ.ศ. 2542 แก้ไขเพิ่มเติม (ฉบับที่ 2) พ.ศ. 2545 และ (ฉบับที่ 3) พ.ศ. 2553 ได้ระบุให้หน่วยงานต้นสังกัดและสถานศึกษาจัดให้มีระบบประกันคุณภาพภายใน ประกอบกับพระราชบัญญัติระเบียบบริหารราชการกระทรวงศึกษาธิการ พ.ศ. 2546 และกฎกระทรวงแบ่งส่วนราชการกำหนดให้หน่วยงานต้นสังกัดมีหน้าที่พิจารณาเสนอนโยบาย แผนพัฒนา และมาตรฐานการอุดมศึกษาที่สอดคล้องกับแผนพัฒนาเศรษฐกิจและสังคมแห่งชาติและแผนการศึกษาแห่งชาติ สนับสนุนทรัพยากร ติดตาม ตรวจสอบ และประเมินผลการจัดการศึกษาระดับอุดมศึกษา โดยคำนึงถึงความ เป็นอิสระและความเป็นเลิศทางวิชาการของสถานศึกษาระดับปริญญา ตามกฎหมายว่าด้วยการจัดตั้งสถานศึกษาแต่ละแห่งและกฎหมายที่เกี่ยวข้อง หน่วยงานต้นสังกัดจึงมีหน้าที่ร่วมกับสถานศึกษาในการจัดให้มีระบบการประกันคุณภาพการศึกษาภายใน โดยมีรายละเอียด ดังนี้

### 1.3.1 แนวทางการพัฒนาระบบและกลไกการประกันคุณภาพการศึกษาภายใน

#### 1.3.1.1 ระบบการประกันคุณภาพการศึกษา

ตามกฎกระทรวงการประกันคุณภาพการศึกษาข้อ 3 กำหนดให้สถานศึกษาแต่ละแห่งจัดให้มีระบบการประกันคุณภาพการศึกษาภายในสถานศึกษา โดยการกำหนดมาตรฐานการศึกษาของสถานศึกษา ให้เป็นไปตามมาตรฐานการศึกษาแต่ละระดับและประเภทการศึกษาที่รัฐมนตรีว่าการกระทรวงศึกษาธิการ ประกาศกำหนด พร้อมทั้งจัดทำแผนพัฒนาการจัดการศึกษาของสถานศึกษาที่มุ่งคุณภาพตามมาตรฐานการศึกษาและดำเนินการตามแผนที่กำหนดไว้จัดให้มีการประเมินผลและตรวจสอบคุณภาพการศึกษาภายในสถานศึกษา ติดตามผลการดำเนินการเพื่อพัฒนาสถานศึกษาให้มีคุณภาพตามมาตรฐานการศึกษา และจัดส่งรายงานผลการประเมินตนเองให้แก่หน่วยงานต้นสังกัดหรือหน่วยงานที่กำกับดูแลสถานศึกษาเป็นประจำทุกปี

เพื่อให้การดำเนินการประกันคุณภาพการศึกษาดังกล่าวเป็นไปอย่างมีประสิทธิภาพให้หน่วยงานต้นสังกัดหรือหน่วยงานที่กำกับดูแลสถานศึกษา มีหน้าที่ในการให้คำปรึกษา ช่วยเหลือ และแนะนำสถานศึกษา เพื่อให้การประกันคุณภาพการศึกษาของสถานศึกษาพัฒนาอย่างต่อเนื่อง ดังนั้นระบบการประกันคุณภาพการศึกษาภายในระดับอุดมศึกษาของมหาวิทยาลัยราชภัฏ จึงประกอบด้วย การประกันคุณภาพระดับหลักสูตร ระดับคณะ และระดับสถาบัน

ระบบการประกันคุณภาพการศึกษาภายใน ระดับหลักสูตร มีการดำเนินการตั้งแต่การควบคุมคุณภาพ การติดตามตรวจสอบคุณภาพ และการพัฒนาคุณภาพ การพัฒนาตัวบ่งชี้และเกณฑ์การประเมินคุณภาพการศึกษา จะมุ่งไปที่ระบบการประกันคุณภาพการศึกษามากกว่าการประเมินคุณภาพ เพื่อให้สามารถส่งเสริมสนับสนุน กำกับติดตามการดำเนินงานให้เป็นไปตามที่กำหนด สะท้อนการจัดการศึกษาอย่างมีคุณภาพ

ระบบการประกันคุณภาพการศึกษาภายใน ระดับคณะ และระดับสถาบัน เป็นการดำเนินการประกันคุณภาพการศึกษาภายในที่คณะและมหาวิทยาลัยพัฒนาระบบประกันคุณภาพ โดยยึดหลักเสรีภาพทางวิชาการและควมมีอิสระในการดำเนินการของมหาวิทยาลัยราชภัฏ ซึ่งจะประเมินตามระบบประกันคุณภาพการศึกษาภายในที่ต้องการให้คณะและมหาวิทยาลัยพัฒนาตามศักยภาพและประเภทของกลุ่มสถาบัน ซึ่งเป็นการประเมินความเข้มแข็งทางวิชาการ

#### 1.3.1.2 มาตรฐาน ตัวบ่งชี้ และเกณฑ์การประเมินคุณภาพ

มาตรฐานที่เป็นกรอบสำคัญในการดำเนินงานของมหาวิทยาลัย คือ มาตรฐานการอุดมศึกษา ในขณะเดียวกันมหาวิทยาลัยราชภัฏต้องดำเนินการให้เป็นไปตามมาตรฐานและหลักเกณฑ์อื่นๆ ที่เกี่ยวข้อง อีกมากมาย เช่น เกณฑ์มาตรฐานหลักสูตรระดับอุดมศึกษา กรอบมาตรฐานคุณวุฒิระดับอุดมศึกษาแห่งชาติ มาตรฐานสถาบันอุดมศึกษา มาตรฐานเพื่อการประเมินคุณภาพภายนอก หรือกรอบการปฏิบัติราชการตามมิติต่างๆ

กำหนดตัวบ่งชี้เป็น 2 ประเภท คือ ตัวบ่งชี้เชิงคุณภาพและตัวบ่งชี้เชิงปริมาณ ดังนี้

1) ตัวบ่งชี้เชิงคุณภาพจะระบุเกณฑ์มาตรฐานเป็นข้อๆ กำหนดเกณฑ์การประเมินตัวบ่งชี้เป็น 5 ระดับ มีคะแนนตั้งแต่ 1 ถึง 5 การประเมินเชิงคุณภาพนี้ จะมีทั้งการนับจำนวนข้อและระบุว่าการดำเนินงานได้กี่ข้อ ได้คะแนนเท่าใด กรณีไม่ดำเนินการใดๆ หรือดำเนินการไม่ครบที่จะได้ 1 คะแนนให้ถือว่าได้ 0 คะแนน และการประเมินโดยกำหนดการให้คะแนนตามที่คณะหรือมหาวิทยาลัยได้ดำเนินการและ

กรรมการประเมิน (Peer Review) จะพิจารณาผลการดำเนินการนั้นๆ ร่วมกันก่อนที่จะบันทึกคะแนน โดยมีระดับคะแนนอยู่ระหว่าง 0 - 5

2) ตัวบ่งชี้เชิงปริมาณอยู่ในรูปของร้อยละหรือค่าเฉลี่ย กำหนดเกณฑ์การประเมินเป็นคะแนนระหว่าง 1 ถึง 5 โดยเป็นค่าต่อเนื่อง (มีจุดทศนิยม) สำหรับการแปลงผลการดำเนินงานตามตัวบ่งชี้ (ซึ่งอยู่ในรูปของร้อยละหรือค่าเฉลี่ย) เป็นคะแนน ทำโดยการเทียบบัญญัติไตรยางศ์ โดยที่แต่ละตัวบ่งชี้จะกำหนดค่าร้อยละหรือค่าเฉลี่ยที่คิดเป็นคะแนนเต็ม 5 ไว้

มหาวิทยาลัยราชภัฏได้กำหนดให้มีระบบประกันคุณภาพการศึกษาระดับหลักสูตร ระดับคณะ และระดับสถาบัน เพื่อให้มหาวิทยาลัยราชภัฏนำไปใช้เป็นแนวทาง (Guideline) ในการจัดทำระบบการประกันคุณภาพภายในของแต่ละมหาวิทยาลัยตามความสมัครใจภายใต้การกำกับ ดูแลของสภามหาวิทยาลัย โดยระบบประกันคุณภาพการศึกษาภายในจะครอบคลุมพันธกิจหลัก 4 ประการ ของการอุดมศึกษาและพันธกิจด้านการบริหารจัดการ ได้แก่ (1) พันธกิจด้านการผลิตบัณฑิต (2) พันธกิจด้านการวิจัย (3) พันธกิจด้านการบริการวิชาการ (4) พันธกิจด้านการทำนุบำรุงศิลปและวัฒนธรรมและการบริหารจัดการ สำหรับการประกันคุณภาพการศึกษาระดับหลักสูตรจะเน้นพันธกิจในด้านการผลิตบัณฑิตเป็นสำคัญ ส่วนพันธกิจด้านอื่นๆ จะเป็นการบูรณาการเข้าไว้ด้วยกัน หากเป็นตัวบ่งชี้ในระดับคณะและสถาบันจะครอบคลุมพันธกิจหลักของการอุดมศึกษา รวมทั้งการบริหารจัดการได้ทั้งหมดซึ่งสามารถชี้วัดคุณลักษณะที่พึงประสงค์ ตามมาตรฐานการอุดมศึกษา มาตรฐานและหลักเกณฑ์อื่นๆ ที่เกี่ยวข้องกับพันธกิจเหล่านั้นได้ทั้งหมด ในบทที่ 5 ถึง บทที่ 7 ของคู่มือฉบับนี้ จึงพัฒนาระบบการประกันคุณภาพภายในเพื่อให้มหาวิทยาลัยราชภัฏนำไปเป็นกรอบในการดำเนินการประกันคุณภาพการศึกษาภายในตั้งแต่ระดับหลักสูตร ระดับคณะ และระดับสถาบัน การพัฒนาตัวบ่งชี้และเกณฑ์การประกันจะมุ่งไปที่ระบบการประกันคุณภาพการศึกษามากกว่าการประเมินคุณภาพ เพื่อให้สามารถส่งเสริม สนับสนุน กำกับ ติดตามการดำเนินงานให้เป็นไปตามที่กำหนด สะท้อนการจัดการศึกษาอย่างคุณภาพและตัวบ่งชี้ที่พัฒนาขึ้นควรเชื่อมโยงหรือเป็นเรื่องเดียวกันกับการประเมินคุณภาพภายนอก โดยการประกันคุณภาพการศึกษาภายในเน้นที่ปัจจัยนำเข้า และกระบวนการ ซึ่งภายในตัวบ่งชี้ที่เป็นกระบวนการให้สามารถสะท้อนผลลัพธ์ของการดำเนินการตามกระบวนการดังกล่าวด้วย

### 1.3.1.3 กลไกการประกันคุณภาพ

ปัจจัยสำคัญที่ส่งผลให้การประกันคุณภาพการศึกษาประสบความสำเร็จและพัฒนาคุณภาพอย่างต่อเนื่อง คือ คณะกรรมการระดับนโยบายและผู้บริหารสูงสุดของมหาวิทยาลัยที่จะต้องให้ความสำคัญและกำหนดนโยบายการประกันคุณภาพการศึกษาที่ชัดเจนและเข้าใจร่วมกันทุกระดับ โดยมอบหมายให้หน่วยงานหรือคณะกรรมการรับผิดชอบในการติดตาม ตรวจสอบ ประเมิน และกระตุ้นให้เกิดการพัฒนาคุณภาพอย่างต่อเนื่อง หน้าที่สำคัญประการหนึ่งของคณะกรรมการหรือหน่วยงานนี้ คือ การจัดระบบประกันคุณภาพพร้อมทั้งกำหนดตัวบ่งชี้และเกณฑ์การประเมินคุณภาพที่เหมาะสมสำหรับคณะและสถาบัน ระบบประกันคุณภาพที่ใช้ต้องสามารถเชื่อมโยงให้เกิดคุณภาพของการปฏิบัติงาน ตั้งแต่ระดับบุคคล ระดับหลักสูตร ระดับคณะ ไปจนถึงระดับสถาบัน โดยอาจจำเป็นต้องจัดทำคู่มือคุณภาพในแต่ละระดับเพื่อกำกับดำเนินการดำเนินงาน แต่ที่สำคัญคณะกรรมการหรือหน่วยงาน ต้องประสานงานและผลักดันให้เกิดระบบฐานข้อมูลและสารสนเทศที่มีประสิทธิภาพซึ่งสามารถใช้งานร่วมกันได้ในทุกระดับ

#### 1.3.1.4 ระบบฐานข้อมูลและระบบสารสนเทศ

การวัดและวิเคราะห์ผลการดำเนินงานเป็นสิ่งจำเป็นในกระบวนการประกันคุณภาพ การวัดและวิเคราะห์ผลการดำเนินงานจะไม่สามารถทำได้อย่างถูกต้องและมีประสิทธิภาพหากปราศจากฐานข้อมูลและระบบสารสนเทศที่เป็นจริง ถูกต้องตรงกันทุกระดับตั้งแต่ระดับบุคคล ระดับหลักสูตร ระดับคณะ และระดับสถาบัน ตลอดจนเป็นข้อมูลที่สามารถเรียกใช้ได้อย่างรวดเร็ว ดังนั้น ระบบสารสนเทศที่ดีมีประสิทธิภาพ จึงเป็นปัจจัยสำคัญยิ่งที่จะส่งผลต่อความสำเร็จของการประกันคุณภาพการศึกษา และส่งผลต่อคุณภาพในทุกขั้นตอนการดำเนินงานตั้งแต่การวางแผน การปฏิบัติงาน การตรวจสอบประเมิน ตลอดจนถึงการปรับปรุงและพัฒนา



## 2.1. บริบทของมหาวิทยาลัยราชภัฏ

### 2.1.1 ข้อมูลเบื้องต้นของมหาวิทยาลัยราชภัฏ

เมื่อวันที่ 12 ตุลาคม พ.ศ. 2435 พระบาทสมเด็จพระจุลจอมเกล้าเจ้าอยู่หัว รัชกาลที่ 5 ได้โปรดเกล้าแต่งตั้ง สถาบันการฝึกหัดครูขึ้นในนามของ "โรงเรียนฝึกหัดอาจารย์" โดยโรงเรียนฝึกหัดอาจารย์แห่งแรกนั้นตั้งอยู่บริเวณโรงเรียนเด็ก ตำบลสวนมะลิ ถนนบำรุงเมือง จังหวัดพระนคร สังกัดกรมศึกษาธิการ กระทรวงธรรมการ ซึ่งปัจจุบันคือ มหาวิทยาลัยราชภัฏพระนคร โดยมีบทบาทหน้าที่ผลิตครู เพื่อรองรับการขยายตัวของระบบราชการแบบใหม่

พ.ศ. 2461 โรงเรียนฝึกหัดอาจารย์ได้เปลี่ยนชื่อเป็น "โรงเรียนฝึกหัดครู" ทำการเปิดสอนหลักสูตรประโยคครูประถม (ป.ป) หลักสูตร 2 ปี โดยรับนักเรียนที่จบการศึกษา ม.6 และประกาศนียบัตรครูมูล

พ.ศ. 2509 กระทรวงศึกษาธิการได้ยกฐานะโรงเรียนฝึกหัดครูขึ้นเป็น "วิทยาลัยครู" ทำให้สถาบันสามารถเปิดสอนหลักสูตรประกาศนียบัตรวิชาการศึกษาชั้นสูง (ป.กศ. ชั้นสูง)

พ.ศ. 2518 ได้มีการประกาศใช้พระราชบัญญัติวิทยาลัยครู จึงมีผลทำให้วิทยาลัยครูสามารถเปิดสอนได้ถึงระดับปริญญาตรี

พ.ศ. 2538 วิทยาลัยครูได้เปลี่ยนสถานะเป็น "สถาบันราชภัฏ" ตามพระราชบัญญัติสถาบันราชภัฏ พ.ศ. 2538 เมื่อวันที่ 25 มกราคม พ.ศ. 2538 โดยพระบาทสมเด็จพระเจ้าอยู่หัวภูมิพลอดุลยเดชทรงพระกรุณาโปรดเกล้าฯ พระราชทานตราพระราชลัญจกร เป็นตราประจำพระองค์มาเป็นตราสัญลักษณ์ประจำสถาบัน โดยมีหน้าที่ในการพัฒนาท้องถิ่น ให้การศึกษาวิชาการและวิชาชีพชั้นสูง ทำการวิจัย ให้บริการทางวิชาการแก่สังคม ปรับปรุง ถ่ายทอดเทคโนโลยี ทำนุบำรุงศิลปและวัฒนธรรม ผลิตครูและส่งเสริมวิทยฐานะครู

ต่อมาในปี พ.ศ. 2545 ได้มีการพระราชทานชื่อ "มหาวิทยาลัยราชภัฏ" และในปี พ.ศ. 2547 ได้เปลี่ยนชื่อเป็น "มหาวิทยาลัยราชภัฏ" อย่างเป็นทางการตามพระราชบัญญัติมหาวิทยาลัยราชภัฏ พ.ศ. 2547 โดยมีหน้าที่สำคัญ ดังนี้

“...เป็นสถาบันอุดมศึกษาเพื่อการพัฒนาท้องถิ่น โดยมีวัตถุประสงค์และภาระหน้าที่ในการส่งเสริมการเป็นสถาบันอุดมศึกษาที่มุ่งสู่ความเป็นเลิศทางวิชาการบนพื้นฐานของภูมิปัญญาท้องถิ่น ภูมิปัญญาไทย และภูมิปัญญาสากล เพื่อสร้างและพัฒนาคณะความรู้ สร้างบัณฑิตที่มีความรู้คู่ความดี สร้างสำนึกในคุณค่าของวัฒนธรรมท้องถิ่นและของชาติ เสริมสร้างความเข้มแข็งของวิชาชีพครู ประสานความร่วมมือระหว่างมหาวิทยาลัย ชุมชนและองค์กรอื่นเพื่อการพัฒนาท้องถิ่น ศึกษาแสวงหาแนวทางพัฒนาเทคโนโลยีพื้นบ้านและเทคโนโลยีสมัยใหม่ให้เหมาะสมกับการดำรงชีวิตและประกอบอาชีพของคนในท้องถิ่น ทั้งนี้โดยคำนึงถึงการมีส่วนร่วมของประชาชนในท้องถิ่นและสังคม...”

มหาวิทยาลัยราชภัฏจึงมีความผูกพันกับท้องถิ่นเป็นสำคัญ โดยมีพันธกิจสำคัญคือ "การพัฒนาท้องถิ่น" โดยมีภาระหน้าที่ในการส่งเสริมการเป็นสถาบันอุดมศึกษาที่มุ่งสู่ความเป็นเลิศทางวิชาการบนพื้นฐานของภูมิปัญญาท้องถิ่น ภูมิปัญญาไทยและภูมิปัญญาสากล โดยในปัจจุบันมีมหาวิทยาลัยราชภัฏ 38 แห่ง ได้แก่

## มหาวิทยาลัยราชภัฏกลุ่มภาคเหนือ 8 แห่ง

มหาวิทยาลัยราชภัฏกำแพงเพชร	มหาวิทยาลัยราชภัฏเชียงราย
มหาวิทยาลัยราชภัฏเชียงใหม่	มหาวิทยาลัยราชภัฏนครสวรรค์
มหาวิทยาลัยราชภัฏพิบูลสงคราม	มหาวิทยาลัยราชภัฏเพชรบูรณ์
มหาวิทยาลัยราชภัฏลำปาง	มหาวิทยาลัยราชภัฏอุตรดิตถ์

## มหาวิทยาลัยราชภัฏกลุ่มภาคตะวันออกเฉียงเหนือ 11 แห่ง

มหาวิทยาลัยราชภัฏชัยภูมิ	มหาวิทยาลัยราชภัฏบุรีรัมย์
มหาวิทยาลัยราชภัฏนครราชสีมา	มหาวิทยาลัยราชภัฏมหาสารคาม
มหาวิทยาลัยราชภัฏร้อยเอ็ด	มหาวิทยาลัยราชภัฏเลย
มหาวิทยาลัยราชภัฏศรีสะเกษ	มหาวิทยาลัยราชภัฏสกลนคร
มหาวิทยาลัยราชภัฏสุรินทร์	มหาวิทยาลัยราชภัฏอุดรธานี
มหาวิทยาลัยราชภัฏอุบลราชธานี	

## มหาวิทยาลัยราชภัฏกลุ่มภาคกลาง 5 แห่ง

มหาวิทยาลัยราชภัฏเทพสตรี	มหาวิทยาลัยราชภัฏพระนครศรีอยุธยา
มหาวิทยาลัยราชภัฏราชชนรินทร์	มหาวิทยาลัยราชภัฏรำไพพรรณี
มหาวิทยาลัยราชภัฏวไลยอลงกรณ์ ในพระบรมราชูปถัมภ์	

## มหาวิทยาลัยราชภัฏกลุ่มภาคตะวันตก 4 แห่ง

มหาวิทยาลัยราชภัฏกาญจนบุรี	มหาวิทยาลัยราชภัฏนครปฐม
มหาวิทยาลัยราชภัฏเพชรบุรี	มหาวิทยาลัยราชภัฏหมู่บ้านจอมบึง

## มหาวิทยาลัยราชภัฏกลุ่มภาคใต้ 5 แห่ง

มหาวิทยาลัยราชภัฏนครศรีธรรมราช	มหาวิทยาลัยราชภัฏภูเก็ต
มหาวิทยาลัยราชภัฏยะลา	มหาวิทยาลัยราชภัฏสุราษฎร์ธานี
มหาวิทยาลัยราชภัฏสงขลา	

## มหาวิทยาลัยราชภัฏกลุ่มรัตนโกสินทร์ 5 แห่ง

มหาวิทยาลัยราชภัฏจันทรเกษม	มหาวิทยาลัยราชภัฏธนบุรี
มหาวิทยาลัยราชภัฏบ้านสมเด็จเจ้าพระยา	มหาวิทยาลัยราชภัฏพระนคร
มหาวิทยาลัยราชภัฏสวนสุนันทา	

### 2.1.2 ยุทธศาสตร์มหาวิทยาลัยราชภัฏ เพื่อการพัฒนาท้องถิ่น ระยะ 20 ปี (พ.ศ. 2560 - 2579)

มหาวิทยาลัยราชภัฏน้อมนำพระราโชบายด้านการศึกษาในการเป็นมหาวิทยาลัยเพื่อการพัฒนาท้องถิ่น โดยจัดทำยุทธศาสตร์มหาวิทยาลัยราชภัฏ เพื่อการพัฒนาท้องถิ่น ระยะ 20 ปี (พ.ศ. 2560 - 2579) ขึ้นมา ต่อมาได้มีการทบทวนยุทธศาสตร์มหาวิทยาลัยราชภัฏ เพื่อการพัฒนาท้องถิ่น ระยะ 20 ปี (พ.ศ. 2560 - 2579) เมื่อวันที่ 11 ตุลาคม 2561 โดยการมีส่วนร่วมของมหาวิทยาลัยราชภัฏทั้ง 38 แห่ง เพื่อให้การขับเคลื่อนยุทธศาสตร์มหาวิทยาลัยราชภัฏ เพื่อการพัฒนาท้องถิ่น อยู่บนฐานความรู้ ความเข้าใจร่วมกันที่ประชุมอธิการบดีมหาวิทยาลัยราชภัฏ (ทปอ.มรภ.) จึงจัดทำยุทธศาสตร์มหาวิทยาลัยราชภัฏ เพื่อให้การดำเนินการของมหาวิทยาลัยราชภัฏตรงตามเจตนารมณ์ของแผนยุทธศาสตร์บนพื้นฐานศักยภาพและ

บริบทของแต่ละมหาวิทยาลัยราชภัฏนำไปสู่ผลสัมฤทธิ์ตามเป้าหมายของยุทธศาสตร์ ประกอบด้วย 4 ประเด็นยุทธศาสตร์

**ประเด็นยุทธศาสตร์ที่ 1 การพัฒนาท้องถิ่น** โดยการเน้นให้ชุมชนท้องถิ่นได้รับการพัฒนาใน 4 ด้าน คือ ด้านเศรษฐกิจ ด้านสังคม ด้านสิ่งแวดล้อม และด้านการศึกษา

**ประเด็นยุทธศาสตร์ที่ 2 การผลิตและพัฒนาครู** มีเป้าหมาย 3 ประการ คือ การผลิตบัณฑิตครูของมหาวิทยาลัยราชภัฏให้มีอัตลักษณ์และสมรรถนะเป็นเลิศ เป็นที่ต้องการของผู้ใช้บัณฑิต การผลิตบัณฑิตครูของมหาวิทยาลัยราชภัฏสมบูรณด้วยคุณลักษณะ 4 ประการ และถ่ายทอด/ป้อนเพาะให้ศิษย์แต่ละช่วงวัยได้และการผลิตบัณฑิตครูของมหาวิทยาลัยราชภัฏที่เข้าสู่วิชาชีพได้รับการเสริมสมรรถนะเพื่อรองรับการเปลี่ยนแปลง

**ประเด็นยุทธศาสตร์ที่ 3 การยกระดับคุณภาพการศึกษา** มีเป้าหมาย 3 ประการ คือ มหาวิทยาลัยราชภัฏมีความเป็นเลิศในการสร้างความมั่นคงให้กับประเทศด้วยการบูรณาการองค์ความรู้สู่นวัตกรรมเพื่อการพัฒนาเชิงพื้นที่ การยกระดับคุณภาพบัณฑิตให้เป็นที่ต้องการของผู้ใช้บัณฑิตด้วยอัตลักษณ์ด้านสมรรถนะและคุณลักษณะ 4 ประการ พร้อมรองรับบริบทที่เปลี่ยนแปลง และอาจารย์และบุคลากรทางการศึกษาทุกสาขาวิชาเป็นมืออาชีพ มีสมรรถนะเป็นที่ยอมรับในระดับชาติและนานาชาติ

**ประเด็นยุทธศาสตร์ที่ 4 การพัฒนาระบบบริหารจัดการ** มีเป้าหมาย 2 ประการ คือ มหาวิทยาลัยราชภัฏได้รับการยอมรับระดับชาติและนานาชาติด้านการเป็นสถาบันการศึกษาเพื่อท้องถิ่นที่สร้างความมั่นคงให้กับประเทศ และมหาวิทยาลัยราชภัฏมีระบบบริหารที่มีประสิทธิภาพและคล่องตัว มุ่งเน้นการสร้างธรรมาภิบาล ความพร้อมและความสามารถปรับตัวอย่างมีประสิทธิภาพและประสิทธิผลกับสถานะมหาวิทยาลัยในกำกับของรัฐ

### 2.1.3 มาตรฐานการศึกษาของมหาวิทยาลัยราชภัฏ

จากการประชุมคณะกรรมการจัดทำมาตรฐานการศึกษาของมหาวิทยาลัยราชภัฏ เมื่อวันที่ 14 มกราคม 2562 ที่ผ่านมา มีวัตถุประสงค์ในการร่วมกันจัดทำมาตรฐานการศึกษาของมหาวิทยาลัยราชภัฏ ซึ่งสอดคล้องกับประกาศกฎกระทรวงการประกันคุณภาพการศึกษา พ.ศ. 2561 ที่กำหนดให้มหาวิทยาลัยสามารถจัดทำมาตรฐานการศึกษา และระบบการประกันคุณภาพการศึกษาภายในของมหาวิทยาลัยนั้น โดยมาตรฐานการศึกษาของมหาวิทยาลัยราชภัฏ ประกอบด้วย 5 มาตรฐาน ซึ่งมีรายละเอียด ดังนี้

**มาตรฐานที่ 1 ด้านผลลัพธ์ผู้เรียน** ประกอบไปด้วยเกณฑ์มาตรฐาน 3 ข้อ รายละเอียดดังนี้

1.1 บัณฑิตที่สำเร็จการศึกษาจากหลักสูตรเป็นผู้สะท้อนคุณภาพของหลักสูตร และยึดมั่นในจรรยาบรรณวิชาชีพ ผู้เรียนเกิดการเรียนรู้ มีทักษะการเรียนรู้ตลอดชีวิต และสามารถประยุกต์ใช้ความรู้ในการสร้างสัมมาอาชีพ

1.2 ผู้เรียนเป็นผู้ร่วมสร้างสรรค์นวัตกรรม มีทักษะในศตวรรษที่ 21 มีคุณลักษณะความเป็นผู้ประกอบการ และมีความสามารถในการบูรณาการศาสตร์ต่างๆ เพื่อพัฒนาหรือแก้ไขปัญหาสังคม

1.3 ผู้เรียนเป็นพลเมืองที่เข้มแข็ง มีความกล้าหาญทางจริยธรรม ยึดมั่นในความถูกต้อง รู้คุณค่าและรักษความเป็นไทย มีจิตอาสา มีทัศนคติที่ดีต่อบ้านเมือง และมีความจงรักภักดีต่อสถาบันหลักของชาติ

## มาตรฐานที่ 2 ด้านการวิจัยและนวัตกรรม รายละเอียดดังนี้

สถาบันมีผลงานวิจัย/นวัตกรรม ที่สร้างองค์ความรู้ใหม่หรือประยุกต์ใช้องค์ความรู้ใหม่ เพื่อสร้างสรรค์นวัตกรรมหรือทรัพย์สินทางปัญญา ซึ่งเชื่อมโยงกับสภาพเศรษฐกิจ สังคม ศิลปวัฒนธรรมหรือสิ่งแวดล้อม โดยการมีส่วนร่วมของชุมชนหรือเครือข่ายภายในประเทศหรือต่างประเทศ ในการพัฒนา งานวิจัย/นวัตกรรม ตามศักยภาพและอัตลักษณ์ของสถาบัน มีการตีพิมพ์เผยแพร่ผลงานวิจัย/นวัตกรรม ในระดับชาติและนานาชาติ มีผลงานวิจัย/นวัตกรรมที่นำไปใช้ในการพัฒนาผู้เรียน ชุมชนนำผลงานวิจัย/นวัตกรรมไปใช้ประโยชน์พัฒนาตนเองได้

## มาตรฐานที่ 3 ด้านการบริการวิชาการ รายละเอียดดังนี้

สถาบันให้บริการวิชาการที่เหมาะสม สอดคล้องกับบริบท ปัญหาและความต้องการของท้องถิ่น ชุมชน และสังคม ตามระดับคามเชี่ยวชาญและอัตลักษณ์ของสถาบัน สร้างเครือข่ายความร่วมมือทั้งภายใน และภายนอกในการทำงาน รวมทั้งบูรณาการกับพันธกิจอื่นๆ ด้วยความโปร่งใส ชัดเจน และตรวจสอบได้ เพื่อให้ชุมชนนำไปใช้ประโยชน์ได้อย่างเป็นรูปธรรม เป็นผลกระทบเชิงบวก สร้างคุณค่า สามารถนำไปประยุกต์ใช้เพื่อพัฒนาผู้เรียน ครอบครัว ท้องถิ่น ชุมชน สังคม และประเทศชาติได้อย่างเข้มแข็งยั่งยืน

## มาตรฐานที่ 4 ด้านศิลปวัฒนธรรมและความเป็นไทย รายละเอียดดังนี้

สถาบันมีการดำเนินงานด้านศิลปวัฒนธรรมและความเป็นไทย โดยมีการบูรณาการกับการเรียน การสอน การวิจัย และการบริการวิชาการ ซึ่งนำไปสู่การสืบสานการสร้างองค์ความรู้ ความเข้าใจใน ศิลปวัฒนธรรม ทั้งของไทยและต่างประเทศ ตามศักยภาพและอัตลักษณ์ของสถาบัน ผลลัพธ์ของการจัดการ ด้านศิลปวัฒนธรรมทำให้เกิดความภาคภูมิใจในความเป็นไทยหรือสร้างโอกาสและมูลค่าเพิ่มให้กับผู้เรียน ครอบครัว ท้องถิ่น ชุมชน สังคม และประเทศชาติ

## มาตรฐานที่ 5 ด้านการบริหารจัดการ ประกอบไปด้วยเกณฑ์มาตรฐาน 3 ข้อ รายละเอียดดังนี้

5.1 สถาบันมีหลักสูตรและการจัดการเรียนรู้ที่เน้นการพัฒนาผู้เรียนแบบบูรณาการเพื่อให้มี คุณลักษณะอันพึงประสงค์ ตอบสนองยุทธศาสตร์ชาติ ยุทธศาสตร์มหาวิทยาลัยราชภัฏ และความต้องการที่ หลากหลายของประเทศ ทั้งในด้านเศรษฐกิจ สังคม และสิ่งแวดล้อม โดยการมีส่วนร่วมของชุมชน สังคม สถานประกอบการ ทั้งภาครัฐและภาคเอกชน

5.2 สถาบันมีการบริหารงานตามพันธกิจและวิสัยทัศน์ของสถาบัน ตลอดจนการบริหารจัดการ บุคลากรและทรัพยากรการเรียนรู้เป็นไปตามหลักธรรมาภิบาล คำนึงถึงความหลากหลายและ ความเป็นอิสระทางวิชาการ มีประสิทธิภาพและประสิทธิผล ยืดหยุ่น คล่องตัว โปร่งใสและตรวจสอบได้

5.3 สถาบันมีระบบประกันคุณภาพ มีการติดตาม ตรวจสอบ ประเมินและพัฒนากิจการ จัดการศึกษา ระดับหลักสูตร ระดับคณะ และระดับสถาบันที่มีประสิทธิภาพและประสิทธิผล มีการกำกับให้ การจัดการศึกษาและการทำงานตามพันธกิจเป็นไปตามกฎกระทรวงการประกันคุณภาพการศึกษาอย่าง ต่อเนื่องสอดคล้องตามเกณฑ์มาตรฐานหลักสูตรระดับอุดมศึกษา กรอบมาตรฐานคุณวุฒิระดับอุดมศึกษา แห่งชาติ และมาตรฐานอื่นๆ ที่หน่วยงานต้นสังกัดหรือกระทรวงศึกษาธิการกำหนด

## 2.2 การประกันคุณภาพการศึกษาภายใน ของมหาวิทยาลัยราชภัฏ พ.ศ. 2562

ในปี พ.ศ. 2561 ที่ประชุมอธิการบดีมหาวิทยาลัยราชภัฏ โดยอธิการบดีมหาวิทยาลัยราชภัฏทั่วประเทศ ได้ตระหนักและเล็งเห็นถึงความสำคัญของการประกันคุณภาพการศึกษาภายใน ระดับอุดมศึกษา ของกลุ่มมหาวิทยาลัยราชภัฏ ซึ่งมีหน้าที่ในการผลิตบัณฑิตให้มีคุณภาพและสนองต่อพระบรมราโชบาย พระบาทสมเด็จพระปรเมนทรรามาธิบดีศรีสินทรมหาวชิราลงกรณฯ พระวชิรเกล้าเจ้าอยู่หัว (รัชกาลที่ 10) ที่กำหนดให้มหาวิทยาลัยราชภัฏเป็นมหาวิทยาลัยเพื่อการพัฒนาท้องถิ่น จึงเสนอให้มีการพัฒนาระบบประกันคุณภาพการศึกษาภายในของกลุ่มมหาวิทยาลัยราชภัฏที่ส่งเสริมต่อการดำเนินงานของมหาวิทยาลัยราชภัฏและจากประกาศกฎกระทรวงการประกันคุณภาพการศึกษา พ.ศ. 2561 ได้ยกเลิกกฎกระทรวงว่าด้วยระบบหลักเกณฑ์ และวิธีการประกันคุณภาพการศึกษา พ.ศ. 2553 และให้มหาวิทยาลัยราชภัฏแต่ละแห่งจัดให้มีระบบการประกันคุณภาพการศึกษาภายใน โดยการกำหนดมาตรฐานการศึกษาของมหาวิทยาลัยให้เป็นไปตามมาตรฐานการศึกษาแต่ละระดับและประเภทการศึกษาที่รัฐมนตรีว่าการกระทรวงศึกษาธิการประกาศกำหนด พร้อมทั้งจัดทำแผนพัฒนาการจัดการศึกษาของมหาวิทยาลัยที่มุ่งคุณภาพตามมาตรฐานการศึกษาและดำเนินการตามแผนที่กำหนดไว้ จัดให้มีการประเมินผลและตรวจสอบคุณภาพการศึกษาภายในมหาวิทยาลัยติดตามผลการดำเนินการ เพื่อพัฒนามหาวิทยาลัยราชภัฏให้มีคุณภาพตามมาตรฐานการศึกษา และจัดส่งรายงานผลการประเมินตนเองให้แก่หน่วยงานต้นสังกัดหรือหน่วยงานที่กำกับดูแลมหาวิทยาลัยราชภัฏเป็นประจำทุกปี

จากกฎกระทรวงดังกล่าว มหาวิทยาลัยราชภัฏได้ร่วมกันพัฒนามาตรฐานการศึกษาของมหาวิทยาลัยราชภัฏ และพัฒนาระบบการประกันคุณภาพการศึกษาภายในระดับหลักสูตร ระดับคณะ และระดับสถาบันขึ้น โดยมีมหาวิทยาลัยราชภัฏเข้าร่วมพัฒนา และได้เริ่มใช้ระบบการประกันคุณภาพการศึกษาภายใน ตั้งแต่ปีการศึกษา 2562 เป็นต้นไป

องค์ประกอบและตัวบ่งชี้ที่มหาวิทยาลัยราชภัฏพัฒนาขึ้น ครอบคลุมพันธกิจหลักของสถาบันอุดมศึกษาทั้ง 4 ด้าน ซึ่งทำการเพิ่มเติมตัวบ่งชี้ที่สอดคล้องกับบริบทการดำเนินงานของมหาวิทยาลัยราชภัฏ โดยกำหนดองค์ประกอบ ดังนี้

การประกันคุณภาพการศึกษาภายในระดับหลักสูตร ประกอบด้วย 6 องค์ประกอบ ได้แก่ องค์ประกอบที่ 1 การกำกับมาตรฐาน องค์ประกอบที่ 2 บัณฑิต องค์ประกอบที่ 3 นักศึกษา องค์ประกอบที่ 4 อาจารย์ องค์ประกอบที่ 5 หลักสูตร การเรียนการสอน การประเมินผู้เรียน และองค์ประกอบที่ 6 สิ่งสนับสนุนการเรียนรู้ ตัวบ่งชี้และเกณฑ์การประกันคุณภาพการศึกษาภายในระดับหลักสูตร ครอบคลุมเรื่องการส่งเสริมพัฒนานักศึกษา การวางระบบกระบวนการจัดการเรียนการสอน จำนวนอาจารย์ต่อนักศึกษาในระดับบัณฑิตศึกษา (โดยเฉพาะการควมวิทยานิพนธ์ให้เป็นไปตามเกณฑ์มาตรฐานหลักสูตร) ผลงานทางวิชาการ ผลงานวิจัยของคณาจารย์ สื่ออุปกรณ์การเรียนการสอน ห้องสมุด และแหล่งการเรียนรู้ต่างๆ การดำเนินการตามกรอบมาตรฐานคุณวุฒิระดับอุดมศึกษาแห่งชาติ รวมทั้งคุณภาพบัณฑิต ซึ่งจะพิจารณาจากการทำงานทำหรือประกอบอาชีพอิสระ คุณภาพผลงานตีพิมพ์และเผยแพร่ของนักศึกษาระดับบัณฑิตศึกษา นอกจากนี้ยังเพิ่มตัวบ่งชี้ที่วัดคุณภาพของการจัดการศึกษาให้แก่บัณฑิตโดยอ้างอิงจากตัวบ่งชี้ของการประเมินของเครือข่ายการประกันคุณภาพมหาวิทยาลัยอาเซียน (AUN-QA) เพื่อเป็นการยกระดับคุณภาพการศึกษาให้สามารถทัดเทียมกับสากลได้

การประกันคุณภาพการศึกษาภายในระดับคณะ ประกอบด้วย 5 องค์ประกอบ ได้แก่ องค์ประกอบที่ 1 การผลิตบัณฑิต องค์ประกอบที่ 2 การวิจัย องค์ประกอบที่ 3 การบริการวิชาการ องค์ประกอบที่ 4 ด้านศิลปวัฒนธรรมและความเป็นไทย และองค์ประกอบที่ 5 การบริหารจัดการ ตัวบ่งชี้และเกณฑ์การประกันคุณภาพการศึกษาภายในระดับคณะ ครอบคลุมการดำเนินงานของคณะเพื่อสนับสนุนการจัดการเรียนการสอนของแต่ละหลักสูตร รวมทั้งกิจกรรมนักศึกษา การบริการนักศึกษา การให้บริการทางวิชาการ การวิจัย การบริหารจัดการและการประกันคุณภาพของคณะ โดยเพิ่มตัวบ่งชี้ที่สะท้อนการดำเนินงานของมหาวิทยาลัยราชภัฏที่เป็นมหาวิทยาลัยเพื่อการพัฒนาท้องถิ่นในองค์ประกอบที่ 3 และองค์ประกอบที่ 4

การประกันคุณภาพการศึกษาภายในระดับสถาบัน ประกอบด้วย 5 องค์ประกอบ ได้แก่ องค์ประกอบที่ 1 การผลิตบัณฑิต องค์ประกอบที่ 2 การวิจัย องค์ประกอบที่ 3 การบริการวิชาการ องค์ประกอบที่ 4 ด้านศิลปวัฒนธรรมและความเป็นไทย และองค์ประกอบที่ 5 การบริหารจัดการ ตัวบ่งชี้และเกณฑ์การประกันคุณภาพการศึกษาภายในระดับสถาบัน พิจารณาให้เป็นไปตามมาตรฐานสถาบันอุดมศึกษา ได้แก่ มาตรฐานด้านศักยภาพและความพร้อมในการจัดการศึกษา ประกอบด้วย ด้านกายภาพ ด้านวิชาการ ด้านการเงิน ด้านการบริหารจัดการมาตรฐาน ด้านการดำเนินการตามภารกิจของมหาวิทยาลัย ประกอบด้วย ด้านการผลิตบัณฑิต ด้านการวิจัย ด้านการให้บริการทางวิชาการแก่สังคม ด้านการทํานุบำรุงศิลปะและวัฒนธรรม โดยเพิ่มตัวบ่งชี้ที่สะท้อนการดำเนินงานของมหาวิทยาลัยราชภัฏที่เป็นมหาวิทยาลัยเพื่อการพัฒนาท้องถิ่น ในองค์ประกอบที่ 3 และองค์ประกอบที่ 4 ทั้งนี้ ควรมุ่งเน้นการประกันคุณภาพการดำเนินการของมหาวิทยาลัย เพื่อสนับสนุนการจัดการเรียนการสอนของแต่ละคณะ โดยครอบคลุมในด้านกายภาพและภารกิจของมหาวิทยาลัย รวมถึงการประกันคุณภาพในภาพรวม จุดมุ่งหมายของการประกันคุณภาพการศึกษาภายในแต่ละระดับ เพื่อการควบคุมคุณภาพ การติดตามตรวจสอบคุณภาพและการพัฒนาคุณภาพการจัดการศึกษาในระดับหลักสูตร ระดับคณะ และระดับสถาบัน ให้ได้ข้อมูลที่ชี้ผลการบริหารจัดการหลักสูตรที่ได้คุณภาพตามมาตรฐานการอุดมศึกษาของแต่ละคณะ และภาพรวมของมหาวิทยาลัยราชภัฏ อันจะนำไปสู่การกำหนดแนวทางและพัฒนาคุณภาพตามเกณฑ์และมาตรฐานที่ตั้งไว้อย่างต่อเนื่อง เพื่อจัดทำรายงานประจำปีที่เป็นรายงานประเมินคุณภาพภายใน เสนอต่อหน่วยงานต้นสังกัดทุกปีการศึกษา ตลอดจนเพื่อรองรับการติดตามตรวจสอบของหน่วยงานที่เกี่ยวข้อง รวมทั้งการสร้างเชื่อมั่นต่อสังคมในเรื่องคุณภาพบัณฑิต โดยผู้เรียนมีงานทำ ผู้เรียนมีคุณภาพตามกรอบมาตรฐานคุณวุฒิระดับอุดมศึกษาแห่งชาติ และเพื่อประกอบการพิจารณาขึ้นทะเบียนหลักสูตรตามกรอบมาตรฐานคุณวุฒิระดับอุดมศึกษาแห่งชาติ พ.ศ. 2552 อย่างไรก็ตามระบบการประกันคุณภาพการศึกษาภายในจะมุ่งเน้นที่การประกันคุณภาพการศึกษาภายในระดับหลักสูตรให้มีการดำเนินการตั้งแต่การวางระบบคุณภาพ การควบคุมคุณภาพ การติดตามตรวจสอบคุณภาพ การประเมินคุณภาพและการพัฒนาคุณภาพ เพื่อสร้างความมั่นใจให้กับผู้ใช้บัณฑิตและส่งเสริมสนับสนุนกำกับติดตามการดำเนินงานของคณะและมหาวิทยาลัยให้เป็นไปตามมาตรฐาน และวิสัยทัศน์ที่มหาวิทยาลัยราชภัฏกำหนด โดยให้สะท้อนผลการจัดการศึกษาได้อย่างมีคุณภาพ มีการควบคุมคุณภาพในทุกขั้นตอนของการผลิตบัณฑิตในแต่ละปีการศึกษา โดยคณะกรรมการประจำหลักสูตร มีการตรวจสอบติดตามคุณภาพผลการผลิตบัณฑิตโดยคณะกรรมการประจำคณะและคณะกรรมการระดับสถาบันในทุกปีการศึกษา มีความเชื่อมโยงกับระบบการประเมินคุณภาพภายนอก ที่จะมีการรับรองคุณภาพการศึกษาระดับชาติ รวมทั้งมีการประเมินคุณภาพ เพื่อให้ได้

ข้อมูลเชิงปริมาณ และเชิงคุณภาพที่สะท้อนผลของการผลิตบัณฑิตในแต่ละปีการศึกษา เพื่อสร้างความเชื่อมั่นในคุณภาพของบัณฑิตที่สำเร็จการศึกษาจากมหาวิทยาลัยราชภัฏ

### 2.3 กระบวนการและวิธีการประกันคุณภาพการศึกษาภายใน

เพื่อให้การประกันคุณภาพการศึกษาเกิดประโยชน์จึงควรมีแนวทางการจัดกระบวนการประกันคุณภาพการศึกษาภายในตามวงจรคุณภาพ ประกอบด้วย 4 ขั้นตอน คือ การวางแผน (Plan) การดำเนินงาน และเก็บข้อมูล (Do) การประเมินคุณภาพ (Check/Study) และการเสนอแนวทางการปรับปรุง (Act) โดยมีรายละเอียด ดังนี้

P = เริ่มกระบวนการวางแผนการประเมินตั้งแต่ต้นปีการศึกษา โดยนำผลการประเมินปีก่อนหน้ามาใช้เป็นข้อมูลในการวางแผน โดยต้องเก็บข้อมูลตั้งแต่ต้นปีการศึกษา

D = ดำเนินงานและเก็บข้อมูลบันทึกผลการดำเนินงานตั้งแต่ต้นปีการศึกษา คือ เดือนแรกจนถึงเดือนสุดท้ายของปีการศึกษา

C/S = ดำเนินการประเมินคุณภาพในระดับหลักสูตร ระดับคณะ และระดับสถาบัน เป็นระยะอย่างต่อเนื่อง

A = วางแผนปรับปรุงและดำเนินการปรับปรุงตามผลการประเมิน โดยคณะกรรมการบริหารระดับหลักสูตร ระดับคณะ และระดับสถาบัน โดยนำข้อเสนอแนะและผลการประเมินของคณะกรรมการประเมินคุณภาพภายในมาวางแผนปรับปรุงการดำเนินงาน (รวมทั้งข้อเสนอแนะของสภามหาวิทยาลัย) มาจัดทำแผนปฏิบัติการประจำปีและเสนอตั้งงบประมาณปีถัดไป หรือจัดทำโครงการพัฒนาและเสนอใช้งบประมาณกลางปีหรืองบประมาณพิเศษก็ได้

วิธีการประกันคุณภาพการศึกษาภายในกำหนดไว้ ดังนี้

1. มหาวิทยาลัยวางแผนการประกันคุณภาพการศึกษาภายในประจำปีการศึกษาใหม่
2. มหาวิทยาลัยเก็บข้อมูลระยะ 12 เดือน ตามตัวบ่งชี้ที่ได้ประกาศใช้บนระบบ CHE QA Online และให้มีการประเมินคุณภาพการศึกษาภายในเป็นประจำทุกปี ทั้งระดับหลักสูตร ระดับคณะ และระดับสถาบัน
3. หลักสูตรเตรียมการประเมินตนเองระดับหลักสูตรและจัดทำรายงานการประเมินตนเองระดับหลักสูตรผ่านระบบ CHE QA Online
4. คณะหรือหน่วยงานเทียบเท่า นำผลการประเมินระดับหลักสูตรมาจัดทำรายงานการประเมินตนเองระดับคณะ
5. คณะหรือหน่วยงานเทียบเท่าประเมินตนเองบนระบบ CHE QA Online และยืนยันผลการประเมินหลักสูตรที่ได้รับการประเมินแล้ว
6. มหาวิทยาลัยนำผลการประเมินระดับหลักสูตร ผลการประเมินระดับคณะมาจัดทำรายงานการประเมินตนเองระดับสถาบัน
7. มหาวิทยาลัยประเมินตนเองบนระบบ CHE QA Online และยืนยันผลการประเมินตนเองระดับหลักสูตร ระดับคณะ พร้อมนำผลการประเมินเสนอสภามหาวิทยาลัยเพื่อพิจารณาวางแผนพัฒนามหาวิทยาลัยในปีการศึกษาถัดไป

8. ผู้บริหารของมหาวิทยาลัยนำผลการประเมินและข้อเสนอแนะของคณะกรรมการประเมินคุณภาพภายในที่มหาวิทยาลัยแต่งตั้ง (รวมทั้งข้อเสนอแนะของสภามหาวิทยาลัย) มาวางแผนปรับปรุงการดำเนินงานแผนปฏิบัติการประจำปี และแผนกลยุทธ์

9. ส่งรายงานประจำปีที่เป็นรายงานการประเมินคุณภาพภายในผ่านระบบ CHE QA Online ภายใน 120 วัน นับจากสิ้นปีการศึกษา

มหาวิทยาลัยราชภัฏต้องมีการประเมินตนเองตามตัวบ่งชี้และเกณฑ์การประกันคุณภาพภายในทุกปี การศึกษา ทั้งระดับหลักสูตร ระดับคณะ และระดับสถาบัน ตามลำดับ โดยมหาวิทยาลัยราชภัฏเป็นผู้แต่งตั้งคณะกรรมการประเมิน และส่งผลการประเมินให้หน่วยงานต้นสังกัดทราบผ่านระบบฐานข้อมูลด้านการประกันคุณภาพ (CHE QA Online) ทั้งนี้ คณะกรรมการประเมินคุณภาพภายในระดับหลักสูตร 1 ชุด อาจประเมินได้มากกว่าหนึ่งหลักสูตรหากเป็นหลักสูตรในสาขาวิชาเดียวกัน เช่น หลักสูตรสาขาวิชาเดียวกันทั้งในระดับปริญญาตรีและบัณฑิตศึกษา

สำหรับแนวทางการดำเนินการประกันคุณภาพภายในระดับหลักสูตร มหาวิทยาลัยราชภัฏต้องดำเนินการเป็นประจำทุกปี โดยหลักสูตรสามารถแต่งตั้งอาจารย์ประจำหลักสูตรหรือผู้ประเมินคุณภาพการศึกษาภายในของมหาวิทยาลัย หรือผู้ทรงคุณวุฒิที่ขึ้นทะเบียนของมหาวิทยาลัยราชภัฏ และเป็นคนก้ำวั้นความทันสมัยของหลักสูตรมาประเมินหลักสูตร และรายงานผ่านระบบ CHE QA Online

ในกรณีที่ต้องการเผยแพร่หลักสูตรที่มีคุณภาพและมาตรฐานตามกรอบมาตรฐานคุณวุฒิระดับอุดมศึกษาแห่งชาติ พ.ศ. 2552 องค์กรประกอบของคณะกรรมการประเมินคุณภาพการศึกษาภายในระดับหลักสูตร ให้ดำเนินการตามหลักเกณฑ์ที่คณะกรรมการมาตรฐานการอุดมศึกษากำหนดไว้ ดังนี้

- ผู้ประเมินคุณภาพภายในจำนวนอย่างน้อย 3 คน ซึ่งมีคุณวุฒิตรงหรือสัมพันธ์กับสาขาวิชาที่ขอรับการประเมิน โดยเกินกว่ากึ่งหนึ่งเป็นผู้ทรงคุณวุฒิภายนอกมหาวิทยาลัย และอย่างน้อยหนึ่งคนของผู้ทรงคุณวุฒิภายนอกนั้นต้องมีคุณวุฒิตรงกับสาขาวิชาที่ขอรับการประเมิน ทั้งนี้ประธานกรรมการต้องเป็นผู้ทรงคุณวุฒิจากภายนอกมหาวิทยาลัย

- คณะกรรมการทุกคนต้องเป็นผู้ที่ขึ้นทะเบียนผู้ประเมินคุณภาพภายในระดับหลักสูตรของสำนักงานคณะกรรมการการอุดมศึกษา

คุณสมบัติเฉพาะของคณะกรรมการประเมินคุณภาพภายใน ระดับหลักสูตรของแต่ละระดับการศึกษา เป็นดังนี้

- ระดับปริญญาตรี คณะกรรมการมีคุณวุฒิปริญญาโทขึ้นไปหรือดำรงตำแหน่งทางวิชาการระดับผู้ช่วยศาสตราจารย์ขึ้นไป

- ระดับปริญญาโท คณะกรรมการมีคุณวุฒิปริญญาเอกหรือดำรงตำแหน่งทางวิชาการระดับรองศาสตราจารย์ขึ้นไป

- ระดับปริญญาเอก คณะกรรมการมีคุณวุฒิปริญญาเอกหรือดำรงตำแหน่งทางวิชาการระดับศาสตราจารย์ขึ้นไป



## หมายเหตุ

1. แนวทางการดำเนินงานสำหรับหลักสูตรที่ขอปิดดำเนินการ หรือรับนักศึกษา หรือไม่มีนักศึกษามาสมัครเรียนที่กำหนดไว้ คือ กรณีหลักสูตรที่สภามหาวิทยาลัยเห็นชอบอนุมัติให้ปิดดำเนินการต้องแจ้งให้ สกอ. รับทราบ หากหลักสูตรยังมีนักศึกษาค้างอยู่ อาจารย์ประจำหลักสูตรดังกล่าวยังต้องทำหน้าที่อาจารย์ประจำหลักสูตรต่อไปและจัดการเรียนการสอนจนกว่านักศึกษาคนสุดท้ายจะสำเร็จการศึกษา ทั้งนี้สถาบันอุดมศึกษาต้องดำเนินการประเมินตนเองระดับหลักสูตรเป็นประจำทุกปี โดยประเมินองค์ประกอบที่ 1 การกำกับมาตรฐาน และองค์ประกอบที่เกี่ยวข้อง เฉพาะตัวบ่งชี้ที่มีการดำเนินการ เพื่อนำผลที่ได้มาประกอบการพิจารณาปรับปรุงกระบวนการหรือพิจารณาดำเนินการอื่นๆ ต่อไป โดยคำนึงถึงประโยชน์จากการประเมิน เพื่อให้เกิดการพัฒนาคุณภาพและมาตรฐานของหลักสูตรเป็นสำคัญ อนึ่งการประเมินตนเองดังกล่าวเป็นการดำเนินการภายในของหลักสูตร คณะ หรือสถาบัน โดยรายงานผลการดำเนินงานของหลักสูตรเฉพาะตัวบ่งชี้ที่มีการดำเนินงานในการคำนวณค่าคะแนนของหลักสูตรให้คิดเฉพาะตัวบ่งชี้ที่มีการประเมินเท่านั้น และดำเนินการผ่านระบบ CHE QA Online

2 หลักในการพิจารณาสำหรับตัวบ่งชี้การประเมินคุณภาพการศึกษาภายในในระดับหลักสูตรที่เป็นตัวบ่งชี้กระบวนการ (3.1, 3.2, 4.1, 5.1, 5.2, 5.3 และ 6.1)

การพิจารณาตัดสินผลการประเมินตัวบ่งชี้เชิงคุณภาพในระดับหลักสูตรที่เน้นกระบวนการ เพื่อให้ผู้ประเมินนำไปใช้ในการตัดสินผลการประเมินให้เป็นมาตรฐานเดียวกัน ให้ยึดหลักการ คือ หลักสูตรควรกำหนดผลลัพธ์ซึ่งแสดงคุณภาพที่ต้องการจากกระบวนการที่ได้ออกแบบ โดยอธิบายวิธีการดำเนินงานที่นำไปสู่ผลลัพธ์ที่ต้องการ มีการทบทวน/ประเมิน/ศึกษา ผลการดำเนินงานที่เทียบกับผลลัพธ์ที่กำหนด หากหลักสูตรไม่ได้ผลลัพธ์ตามที่ต้องการ ให้อธิบายว่ามีการปรับปรุงวิธีการทำงานอย่างไร เพื่อนำไปสู่ผลลัพธ์ที่ต้องการ (หมายเหตุ : ให้พิจารณาผลการดำเนินงานในภาพรวม ไม่ควรพิจารณาแต่ละประเด็นย่อย และกรณีจะให้คะแนนระดับ 4 หรือ 5 ต้องมีคำอธิบายที่เห็นเป็นรูปธรรม)



ในโลกยุคปัจจุบันนี้ต่างยอมรับกันโดยทั่วไปอยู่แล้วว่าเป็นโลกแห่ง “สังคมอุดมปัญญา (Intellectual Society)” ที่ถือว่าการรู้ความสามารถของประชากรเป็นปัจจัยที่สำคัญที่สุดใน การพัฒนาประเทศ ขณะเดียวกันกิจกรรมการแข่งขันที่เข้มข้นที่สุดของยุคสมัยนี้ก็คือการแข่งขันด้าน การศึกษา จึงเป็นแรงผลักดันสำคัญที่หน่วยงานทุกประเภทต้องปรับทิศทางการดำเนินงานของตน เพื่อความอยู่รอด กลไกสำคัญที่จะช่วยสนับสนุนให้หน่วยงานหรือองค์กรมีความก้าวหน้าทันการ เปลี่ยนแปลงและสามารถอยู่ได้ในระบบที่มีการแข่งขันสูงคือการมีกำลังคนที่มีคุณภาพ

การดำเนินงานประกันคุณภาพการศึกษาเป็นการจัดวางระบบและดำเนินกิจกรรมที่เกี่ยวข้องกับ การศึกษา และเพื่อให้เกิดความมั่นใจว่าผลผลิตทางการศึกษามีคุณลักษณะที่พึง ประสงค์ตามที่ตั้งไว้ จึงถือเป็นหัวใจและเป็นความจำเป็นที่ต้องดำเนินการในการจัดการศึกษาทุกประเภท

### 3.1 ประวัติความเป็นมาการประกันคุณภาพการศึกษาภายในของมหาวิทยาลัยราชภัฏมหาสารคาม

พ.ศ. 2541 สถาบันราชภัฏมหาสารคาม เริ่มดำเนินงานประกันคุณภาพภายใน โดยใช้ตัวควบคุม คุณภาพภายใน 13 ปัจจัย

พ.ศ. 2544 - 2545 สถาบันราชภัฏมหาสารคามร่วมกับสถาบันราชภัฏ 36 แห่ง พัฒนาเกณฑ์ การประเมิน โดยใช้เกณฑ์ 9 องค์ประกอบ

พ.ศ. 2546 - 2547 นำเอาแนวคิด P.S.O. (Thailand International Public Sector Standard Management System and Outcome) ด้านระบบมาตรฐานข้อมูล (P.S.O.1101) ของ ก.พ. มาใช้ในการ พัฒนาระบบข้อมูลของมหาวิทยาลัย โดยได้นำเกณฑ์ประกันคุณภาพของทบวงมหาวิทยาลัย เกณฑ์ประกัน คุณภาพจากมหาวิทยาลัยต่าง ๆ ทั้งมหาวิทยาลัยของรัฐ มหาวิทยาลัยในกำกับของรัฐ และมหาวิทยาลัย เอกชน มาวิเคราะห์และสังเคราะห์พัฒนาเป็นเกณฑ์การประกันคุณภาพการศึกษาให้ครอบคลุมทั้งหน่วยงาน ด้านวิชาการและหน่วยงานสนับสนุนด้านการเรียนการสอน เพื่อให้สอดคล้องกับภารกิจของมหาวิทยาลัย และเพื่อให้เกณฑ์การประกันคุณภาพได้มาตรฐานสากลในระดับอุดมศึกษามากขึ้น โดยแบ่งเป็น 2 ตอน คือ

**ตอนที่ 1** เกณฑ์การประกันคุณภาพการศึกษาภายใน ประกอบด้วย 9 องค์ประกอบ ได้แก่

- องค์ประกอบที่ 1 ปรัชญา ปณิธาน แผนกลยุทธ์และแผนงานปฏิบัติการ
- องค์ประกอบที่ 2 การเรียนการสอนและการเรียนรู้
- องค์ประกอบที่ 3 การพัฒนานักศึกษา
- องค์ประกอบที่ 4 การวิจัย (รวมทั้งงานสร้างสรรค์)
- องค์ประกอบที่ 5 การบริการทางวิชาการสู่ท้องถิ่นและสังคม
- องค์ประกอบที่ 6 การทำนุบำรุงศิลปวัฒนธรรมและการอนุรักษ์สิ่งแวดล้อม
- องค์ประกอบที่ 7 การบริหารจัดการ
- องค์ประกอบที่ 8 การเงินและงบประมาณ
- องค์ประกอบที่ 9 ระบบและกลไกการประกันคุณภาพ

แต่ละองค์ประกอบจะมีจำนวนตัวชี้วัดแตกต่างกัน รวมทั้งสิ้น 46 ตัวชี้วัด และในแต่ละตัวชี้วัดจะมีการให้คะแนนแบบขั้นบันได 5 ชั้น โดยใช้ระบบ PDCA เป็นระบบประกันคุณภาพในกระบวนการดำเนินการในแต่ละองค์ประกอบและแต่ละตัวชี้วัด

**ตอนที่ 2** เกณฑ์ประเมินคุณภาพการศึกษาภายนอก ประกอบด้วย 8 มาตรฐาน ได้แก่

- มาตรฐานที่ 1 ด้านคุณภาพบัณฑิต
- มาตรฐานที่ 2 ด้านการเรียนรู้
- มาตรฐานที่ 3 ด้านการสนับสนุนการเรียนรู้
- มาตรฐานที่ 4 ด้านการวิจัยและงานสร้างสรรค์
- มาตรฐานที่ 5 ด้านการบริการวิชาการ
- มาตรฐานที่ 6 ด้านการทำนุบำรุงศิลปวัฒนธรรม
- มาตรฐานที่ 7 ด้านการบริหารจัดการ
- มาตรฐานที่ 8 ด้านระบบประกันคุณภาพภายใน

พ.ศ. 2548 นำเกณฑ์ประกันคุณภาพของสำนักงานรับรองมาตรฐานและประเมินคุณภาพการศึกษา (องค์การมหาชน) หรือ สมศ. มาวิเคราะห์และพัฒนาเป็นเกณฑ์การประกันคุณภาพการศึกษาในระดับอุดมศึกษาให้กับกลุ่มสาขาวิชา เพื่อให้สอดคล้องกับภารกิจของมหาวิทยาลัย และเพื่อให้เกณฑ์การประกันคุณภาพได้มาตรฐานสากลในระดับอุดมศึกษามากขึ้น ซึ่งประกอบไปด้วย 7 มาตรฐาน ได้แก่

- มาตรฐานที่ 1 มาตรฐานด้านคุณภาพบัณฑิต
- มาตรฐานที่ 2 มาตรฐานด้านงานวิจัยและงานสร้างสรรค์
- มาตรฐานที่ 3 มาตรฐานด้านการบริการวิชาการ
- มาตรฐานที่ 4 มาตรฐานด้านการทำนุบำรุงศิลปะและวัฒนธรรม
- มาตรฐานที่ 5 มาตรฐานด้านการพัฒนาสถาบันและบุคลากร
- มาตรฐานที่ 6 มาตรฐานด้านหลักสูตรและการเรียนการสอน
- มาตรฐานที่ 7 มาตรฐานด้านระบบการประกันคุณภาพ

ส่วนหน่วยงานสนับสนุนด้านการเรียนการสอน ดำเนินการตามเกณฑ์ประกันคุณภาพภายในของคณะกรรมการการอุดมศึกษา (สกอ.) 9 องค์ประกอบ บางองค์ประกอบ ซึ่งแต่ละหน่วยงานได้ดำเนินการพัฒนาตัวบ่งชี้ที่เป็นภารกิจหลักของหน่วยงานเพิ่มเติม นอกจากนี้มหาวิทยาลัยยังนำเอาการจัดการความรู้ (KM : Knowledge Management) มาบริหารงานเพื่อพัฒนาการดำเนินงานขององค์กร และการดำเนินงานตามมาตรฐานตัวชี้วัดของ ก.พ.ร. เพื่อบริหารบุคลากรทุกหน่วยงานของมหาวิทยาลัย

พ.ศ. 2549 - 2552 ดำเนินการประกันคุณภาพตามตัวบ่งชี้ของ สกอ. จำนวน 9 องค์ประกอบ 40 ตัวบ่งชี้ รวมตัวบ่งชี้บางตัวของ สมศ. รอบสอง จำนวน 19 ตัวบ่งชี้ และเพิ่มเติมตัวบ่งชี้ที่เป็นเอกลักษณ์ของมหาวิทยาลัยราชภัฏมหาสารคาม จำนวน 2 ตัวบ่งชี้ รวมทั้งหมดจำนวน 61 ตัวบ่งชี้ สำหรับหน่วยงานสนับสนุนการเรียนการสอนแต่ละหน่วยงานได้ดำเนินการพัฒนาตัวบ่งชี้ที่เป็นภารกิจหลักของหน่วยงานเพิ่มเติม และเลือกตัวบ่งชี้บางตัวที่สอดคล้องกับการดำเนินงานของหน่วยงานนำมาพัฒนาเกณฑ์การดำเนินงานแบบ PDCA พ.ศ. 2551 ได้ปรับลดตัวบ่งชี้ของ สมศ. รอบสอง เหลือ 18 ตัวบ่งชี้ และเพิ่มเติมตัวบ่งชี้ของมหาวิทยาลัยราชภัฏมหาสารคาม เป็น 4 ตัวบ่งชี้ พ.ศ. 2552 ได้ปรับลดตัวบ่งชี้ของ สมศ. รอบสอง เหลือ 5 ตัวบ่งชี้ เพิ่มเติมตัวบ่งชี้ของมหาวิทยาลัยราชภัฏมหาสารคาม เป็น 5 ตัวบ่งชี้

และตัวบ่งชี้ตามนโยบายรัฐบาล “สถานศึกษา 3 ดี (3D)” จำนวน 2 ตัวบ่งชี้ โดยได้ยกเลิกตัวบ่งชี้ที่ไม่เกี่ยวข้องกับการดำเนินงานของมหาวิทยาลัย ยกเลิกค่าน้ำหนักทุกตัวบ่งชี้ ให้มีค่าเท่ากันหมด และได้ยกเลิกการเขียนรายงานตามแบบฟอร์ม PDCA รวมทั้งยกเลิกคะแนนพัฒนาการและคะแนนเป้าหมาย โดยใช้เพียงคะแนนอิงเกณฑ์ตามแบบ สกอ. เท่านั้น

พ.ศ. 2553 – 2556 ดำเนินการประกันคุณภาพตามระบบการประกันคุณภาพการศึกษาภายในระดับอุดมศึกษา ของสำนักงานคณะกรรมการการอุดมศึกษา (สกอ.) โดยมีองค์ประกอบการประกันคุณภาพการศึกษาภายใน จำนวน 9 องค์ประกอบ 23 ตัวบ่งชี้ และเพิ่มเติมตัวบ่งชี้ของ สมศ. รอบสาม จำนวน 18+2 ตัวบ่งชี้ ตัวบ่งชี้ของมหาวิทยาลัยราชภัฏมหาสารคาม จำนวน 4 ตัวบ่งชี้ และตัวบ่งชี้ตามนโยบายรัฐบาล “สถานศึกษา 3 ดี (3D)” จำนวน 2 ตัวบ่งชี้ รวมทั้งหมด 49 ตัวบ่งชี้ ส่วนระดับคณะไม่รับประเมินในบางตัวบ่งชี้ที่ไม่สอดคล้องกับการดำเนินงานและดำเนินการประกันคุณภาพภายนอก รอบสาม ตามตัวบ่งชี้ของสำนักงานรับรองมาตรฐานและประกันคุณภาพการศึกษา (องค์การมหาชน) หรือ สมศ. จำนวน 18 ตัวบ่งชี้ โดยแบ่งเป็น 3 กลุ่มตัวบ่งชี้ ได้แก่ กลุ่มตัวบ่งชี้พื้นฐาน จำนวน 15 ตัวบ่งชี้ กลุ่มตัวบ่งชี้อัตลักษณ์ จำนวน 2 ตัวบ่งชี้ และกลุ่มตัวบ่งชี้มาตรฐานการส่งเสริม จำนวน 1 ตัวบ่งชี้ โดยในปีการศึกษา 2554 - 2556 ได้เพิ่มเติมตัวบ่งชี้ของสำนักงาน ก.พ.ร. จำนวน 1 ตัวบ่งชี้

พ.ศ. 2557 - 2561 ดำเนินการประกันคุณภาพตามระบบการประกันคุณภาพการศึกษาภายในระดับอุดมศึกษา ของสำนักงานคณะกรรมการการอุดมศึกษา (สกอ.) โดยมีองค์ประกอบการประกันคุณภาพการศึกษาภายในตามพันธกิจ 4 ด้าน ของสถาบันอุดมศึกษา และเพิ่มเติมด้านอื่นๆ ที่จำเป็น ดังนี้ ระดับหลักสูตร จำนวน 6 องค์ประกอบ 14 ตัวบ่งชี้ ระดับคณะและระดับสถาบัน จำนวน 5 องค์ประกอบ 13 ตัวบ่งชี้ ส่วนหน่วยงานสนับสนุนดำเนินการประกันคุณภาพการศึกษาภายในตามกลุ่มตัวบ่งชี้ 2 กลุ่ม ได้แก่ กลุ่มตัวบ่งชี้อื่นๆ จำนวน 7 ตัวบ่งชี้ และกลุ่มตัวบ่งชี้ตามภารกิจ จำนวน 4+2 ตัวบ่งชี้ โดยกำหนดให้หน่วยงานเพิ่มเติมตัวบ่งชี้ตามภารกิจของหน่วยงาน จำนวน 2 ตัวบ่งชี้ สำหรับกลุ่มตัวบ่งชี้อื่นๆ เป็นการดำเนินการตามเกณฑ์การประเมินคุณภาพการศึกษาภายใน พ.ศ. 2553 ของ สกอ. ในองค์ประกอบที่ 1 ปรัชญา ปณิธาน วัตถุประสงค์ และแผนการดำเนินการ องค์ประกอบที่ 7 การบริหารและการจัดการ องค์ประกอบที่ 8 การเงินและงบประมาณ และองค์ประกอบที่ 9 ระบบและกลไกการประกันคุณภาพการศึกษาภายใน

พ.ศ. 2562 - 2563 มหาวิทยาลัยราชภัฏได้ร่วมกันพัฒนามาตรฐานการศึกษาของมหาวิทยาลัยราชภัฏ 5 ด้าน ประกอบด้วย

- มาตรฐานที่ 1 ด้านผลลัพธ์ผู้เรียน
- มาตรฐานที่ 2 ด้านการวิจัยและนวัตกรรม
- มาตรฐานที่ 3 ด้านการบริการวิชาการ
- มาตรฐานที่ 4 ด้านศิลปวัฒนธรรมและความเป็นไทย
- มาตรฐานที่ 5 ด้านการบริหารจัดการ

และพัฒนาระบบการประกันคุณภาพการศึกษาภายใน ระดับหลักสูตร ระดับคณะ ระดับสถาบัน เริ่มใช้ระบบการประกันคุณภาพการศึกษาภายใน ตั้งแต่ปีการศึกษา 2562 เป็นต้นไป ซึ่งมหาวิทยาลัยราชภัฏมหาสารคามได้กำหนดมาตรฐานการศึกษาของมหาวิทยาลัยราชภัฏมหาสารคาม 6 ด้าน ประกอบด้วย

- มาตรฐานที่ 1 ด้านผลลัพธ์ผู้เรียน
- มาตรฐานที่ 2 ด้านการวิจัยและนวัตกรรม
- มาตรฐานที่ 3 ด้านการบริการวิชาการ
- มาตรฐานที่ 4 ด้านศิลปวัฒนธรรมและความเป็นไทย
- มาตรฐานที่ 5 ด้านการบริหารจัดการ
- มาตรฐานที่ 6 ด้านการผลิตและพัฒนาครู

พร้อมทั้งกำหนดองค์ประกอบและตัวบ่งชี้ที่สอดคล้องกับมาตรฐานที่กำหนดส่วนหน่วยงานสนับสนุน ดำเนินการประกันคุณภาพการศึกษาภายในตามกลุ่มตัวบ่งชี้ 2 กลุ่ม ได้แก่ กลุ่มตัวบ่งชี้ร่วม จำนวน 7 ตัวบ่งชี้ และกลุ่มตัวบ่งชี้ตามภารกิจ จำนวน 4+2 ตัวบ่งชี้ โดยกำหนดให้หน่วยงานเพิ่มเติมตัวบ่งชี้ตามภารกิจของหน่วยงาน จำนวน 2 ตัวบ่งชี้

### 3.2 นโยบายการประกันคุณภาพการศึกษาของมหาวิทยาลัยราชภัฏมหาสารคาม

ตามพระราชบัญญัติการศึกษาแห่งชาติ พุทธศักราช พ.ศ. 2542 แก้ไขเพิ่มเติม (ฉบับที่ 2) พ.ศ. 2545 ได้กำหนดจุดมุ่งหมายและหลักการของการจัดการศึกษาที่มุ่งเน้นคุณภาพและมาตรฐาน โดยกำหนดรายละเอียดไว้ในหมวด 6 มาตรฐานและการประกันคุณภาพการศึกษา ซึ่งประกอบด้วย “ระบบการประกันคุณภาพการศึกษาภายใน” และ “ระบบการประกันคุณภาพภายนอก” เพื่อใช้เป็นกลไกในการตรวจรักษาคุณภาพและมาตรฐานของสถาบันอุดมศึกษา ดังนั้น มหาวิทยาลัยราชภัฏมหาสารคามจึงเห็นสมควรกำหนดนโยบายการประกันคุณภาพการศึกษา..เพื่อพัฒนาคุณภาพการผลิตบัณฑิต การวิจัย การบริการวิชาการแก่สังคม และการบริหารจัดการ ให้สอดคล้องกับพระราชบัญญัติการศึกษาแห่งชาติ โดยมีสาระสำคัญดังนี้

3.2.1 พัฒนาระบบและกลไกการประกันคุณภาพการศึกษาของหน่วยงานด้านวิชาการและหน่วยงานสนับสนุนการเรียนการสอนทุกระดับ ได้แก่ ระดับหลักสูตร ระดับคณะ ระดับกอง ศูนย์ สำนัก และระดับสถาบัน

3.2.2 กำกับ ติดตาม ตรวจสอบ การประเมินผล และพัฒนาการดำเนินการประกันคุณภาพการศึกษาของมหาวิทยาลัย ทุกระดับ ทุกหน่วยงาน โดยการจัดทำคู่มือประกันคุณภาพการศึกษาภายใน มหาวิทยาลัยราชภัฏมหาสารคาม เพื่อเป็นกรอบแนวทางในการดำเนินงานการประกันคุณภาพการศึกษาภายใน จัดทำรายงานการประเมินตนเอง และรับการตรวจประเมินคุณภาพการศึกษา รวมทั้งรองรับการประเมินคุณภาพภายนอก

3.2.3 สร้างความร่วมมือระหว่างมหาวิทยาลัยกับองค์กร หรือหน่วยงานภายนอกมหาวิทยาลัย เกี่ยวกับกิจกรรมการประกันคุณภาพการศึกษา โดยการแลกเปลี่ยนความรู้ประสบการณ์ และการพัฒนางานประกันคุณภาพการศึกษา

3.2.4 ส่งเสริมการนำข้อมูลสารสนเทศและผลจากกิจกรรมการประกันคุณภาพการศึกษาของมหาวิทยาลัยมาเผยแพร่ต่อสาธารณชน และนำข้อมูลดังกล่าวมาปรับปรุงพัฒนาคุณภาพการผลิตบัณฑิต การวิจัย การบริการวิชาการแก่สังคม และการบริหารจัดการ ให้มีประสิทธิภาพมากขึ้น

3.2.5 พัฒนาบุคลากรด้านการประกันคุณภาพการศึกษา

### 3.3 มาตรฐานการอุดมศึกษาและแนวทางการนำมาตรฐานการอุดมศึกษาของมหาวิทยาลัยราชภัฏมหาสารคาม พ.ศ. 2562 สู่การปฏิบัติให้เกิดผล

มาตรฐาน	แนวทางการนำมาตรฐานสู่การปฏิบัติให้เกิดผล
<b>มาตรฐานที่ 1 ด้านผลลัพธ์และคุณภาพผู้เรียน</b>	
<p>(1.1) บัณฑิตที่สำเร็จการศึกษาจากหลักสูตรเป็นผู้สะท้อนคุณภาพของหลักสูตร และยึดมั่นในจรรยาบรรณวิชาชีพ ผู้เรียนเกิดการเรียนรู้ มีทักษะการเรียนรู้ตลอดชีวิต สามารถประยุกต์ใช้ความรู้ในการสร้างสัมมาอาชีพ</p> <p>(1.2) ผู้เรียนเป็นผู้ร่วมสร้างสรรค์นวัตกรรมหรืองานสร้างสรรค์ หรืองานวิจัย มีทักษะในศตวรรษที่ 21 มีคุณลักษณะความเป็นผู้ประกอบการ มีความสามารถในการบูรณาการศาสตร์ต่างๆ เพื่อพัฒนาหรือแก้ไขปัญหาท้องถิ่นและสังคม</p> <p>(1.3) ผู้เรียนเป็นพลเมืองที่เข้มแข็ง มีจริยธรรม มีความกล้าแสดงออกในสิ่งที่ถูกต้อง รู้คุณค่าและรักความเป็นไทย มีจิตอาสา มีทัศนคติที่ดีต่อบ้านเมือง และมีความจงรักภักดีต่อสถาบันของชาติ</p>	<ol style="list-style-type: none"> <li>มหาวิทยาลัยพึงกำหนดนโยบายและทิศทางการผลิตบัณฑิต/การพัฒนาผู้เรียนให้ตอบสนองยุทธศาสตร์ชาติ ความต้องการจำเป็นของสังคม ชุมชน ภาครัฐ ภาคเอกชน และประเทศ ตามระดับความเชี่ยวชาญและอัตลักษณ์ของมหาวิทยาลัย และตามความได้เปรียบเชิงทรัพยากรและเชิงพื้นที่ของมหาวิทยาลัย</li> <li>มหาวิทยาลัยพึงกำหนดนโยบายการจัดการจัดบริการหลักสูตรด้วยรูปแบบที่หลากหลายทั้งแบบให้ปริญญา กับแบบไม่ให้ปริญญา เพื่อส่งเสริมโอกาสการเรียนรู้และการศึกษาตลอดชีวิตของคนไทยหรือผู้สนใจเรียนรู้ทั้งในประเทศและต่างประเทศ มีหลักสูตรตามมาตรฐานวิชาชีพ หรือหลักสูตรระยะสั้นที่มีเนื้อหาสาระเหมาะสมกับการศึกษาระดับอุดมศึกษาแบบบูรณาการซึ่งตอบสนองความต้องการของผู้เรียน และนำไปประยุกต์ใช้ในสภาพบริบทจริงได้</li> <li>มหาวิทยาลัยพึงสนับสนุนการจัดทำหลักสูตรแบบบูรณาการศาสตร์ทั้งระดับปริญญาบัณฑิตหรือระดับบัณฑิตศึกษาในแต่ละคณะ/สถาบัน มีการออกแบบหลักสูตรหรือรายวิชาที่ปรับเหมาะกับความต้องการของผู้เรียน มีหลักสูตรหรือรายวิชาที่เป็นความร่วมมือกับสถานประกอบการ/หน่วยงานผู้ใช้บัณฑิต มีรายวิชาที่เชื่อมโยงสาระความรู้ที่เป็นวิทยาการก้าวหน้าและเชื่อมโยงกับการนำไปใช้ได้ในชีวิตจริงทุกหลักสูตรต้องมีการกำหนดผลลัพธ์การเรียนรู้ที่ครอบคลุมทั้ง 3 ด้าน ตามวิสัยทัศน์และจุดเน้นของหลักสูตร ได้แก่ การเป็นบุคคลที่มีความรู้ความสามารถผู้ร่วมสร้างสรรค์นวัตกรรม และพลเมืองที่เข้มแข็ง ซึ่งกำหนดในมาตรฐานการอุดมศึกษา</li> <li>มหาวิทยาลัยพึงส่งเสริมการจัดการศึกษาและการจัดการเรียนรู้แบบยืดหยุ่นและเหมาะสมกับการเรียนรู้ในยุคดิจิทัล โดยให้อิสระกับหลักสูตรในการดำเนินการ ทั้งนี้ ให้มีการกำกับติดตามให้ได้คุณภาพทั้งหลักสูตรแบบให้ปริญญาและไม่ให้ปริญญา</li> </ol>

มาตรฐาน	แนวทางการนำมาตรฐานสู่การปฏิบัติให้เกิดผล
	<p>สำหรับหลักสูตรแบบให้ปริญญาต้องมีการกำกับติดตามให้เป็นไปตามเกณฑ์มาตรฐานหลักสูตรระดับอุดมศึกษา กรอบมาตรฐานคุณวุฒิแห่งชาติระดับอุดมศึกษา และมาตรฐานวิชาชีพ</p> <p>5. มหาวิทยาลัยกำกับดูแลให้มีการประกันคุณภาพการศึกษาทุกระดับที่เกี่ยวข้อง ทั้งการประกันคุณภาพและการพัฒนาคณาจารย์ให้มีคุณภาพทั้งด้านความรู้ความสามารถในเนื้อหาวิชาที่รับผิดชอบ สามารถก้าวทันวิทยาการสมัยใหม่ มีความสามารถในการจัดการเรียนรู้ การวิจัยและพัฒนาศาสตร์ในสาขาวิชาที่รับผิดชอบ รวมทั้งการส่งเสริมและพัฒนาคณาจารย์ให้ร่วมกันสร้างสรรค์นวัตกรรมการเรียนรู้ที่แก้ปัญหา/ส่งเสริมการเรียนรู้ของผู้เรียน และสนับสนุนสิ่งอำนวยความสะดวกที่เอื้อต่อการเรียนรู้ในยุคดิจิทัล</p> <p>6. มหาวิทยาลัยกำกับดูแลให้ทุกหลักสูตรมีการติดตามและประเมินผลสัมฤทธิ์การเรียนรู้ของผู้เรียนที่กำหนดในแต่ละหลักสูตรระหว่างการศึกษาแต่ละช่วงเวลาที่เหมาะสม และรายงานการดำเนินการที่เป็นไปตามผลลัพธ์ผู้เรียนทั้ง 3 ด้าน สำหรับผู้เรียนที่อยู่ในระบบการศึกษาแบบให้ปริญญา</p>
มาตรฐานที่ 2 ด้านการวิจัยและนวัตกรรม	
<p>มหาวิทยาลัยมีผลงานวิจัย ที่สร้างองค์ความรู้ใหม่หรือประยุกต์ใช้องค์ความรู้ใหม่เพื่อสร้างสรรค์นวัตกรรมหรือทรัพย์สินทางปัญญา ซึ่งเชื่อมโยงกับสภาพเศรษฐกิจ สังคม ศิลปวัฒนธรรม หรือสิ่งแวดล้อม โดยการมีส่วนร่วมของชุมชน หรือเครือข่ายภายในประเทศและต่างประเทศในการพัฒนางานวิจัยตามศักยภาพและอัตลักษณ์ของมหาวิทยาลัย มีการตีพิมพ์เผยแพร่ผลงานวิจัยในระดับชาติและนานาชาติ ผลลัพธ์ของ</p>	<ol style="list-style-type: none"> <li>1. มหาวิทยาลัยพึงกำหนดนโยบายและทิศทางการวิจัยที่สอดคล้องกับยุทธศาสตร์ชาติ และเชื่อมโยงกับ สภาพเศรษฐกิจ สังคม ศิลปวัฒนธรรม หรือสิ่งแวดล้อม ตามจุดเน้นและอัตลักษณ์ของประเภทของมหาวิทยาลัย และตามความได้เปรียบเชิงทรัพยากรและเชิงพื้นที่ของมหาวิทยาลัย</li> <li>2. มหาวิทยาลัยพึงส่งเสริมให้เกิดการสร้างงานวิจัย นวัตกรรมทางเทคโนโลยีหรือนวัตกรรมทางสังคม ตลอดจนทรัพย์สินทางปัญญาที่ตอบสนองต่อยุทธศาสตร์ชาติ ความต้องการหรือจำเป็นของสังคม ชุมชน ภาครัฐ ภาคเอกชน และประเทศ โดยยึดแผนยุทธศาสตร์ชาติเป็นหลัก</li> <li>3. มหาวิทยาลัยพึงพัฒนาศักยภาพของคณาจารย์ บุคลากร และนักศึกษาให้มีความสามารถในการสร้างผลงานวิจัยและนวัตกรรม รวมทั้งสนับสนุนและส่งเสริมการจัดการแหล่งทุนวิจัย การจัดสรรงบประมาณ และทรัพยากรให้เพียงพอในการสร้างผลงานวิจัยและนวัตกรรม ตลอดจนบูรณาการการใช้ทรัพยากรเพื่อทำงานวิจัยบรรลุเป้าหมายในด้านทรัพยากรและในเชิงพื้นที่</li> </ol>



มาตรฐาน	แนวทางการนำมาตรฐานสู่การปฏิบัติให้เกิดผล
<p>งานวิจัยหรือนวัตกรรมสามารถนำไปใช้ประโยชน์ในการพัฒนาผู้เรียน สร้างมูลค่าเพิ่มให้กับชุมชน สังคม และประเทศชาติ</p>	<p>4. มหาวิทยาลัยพึงสร้างเครือข่ายความร่วมมือด้านการวิจัยและนวัตกรรมทางเทคโนโลยีหรือนวัตกรรมทางสังคม กับสถาบันอุดมศึกษาอื่น ๆ ตลอดจนองค์กรภาครัฐและภาคเอกชนทั้งในและต่างประเทศ โดยผ่านการวิจัย การผลิตบัณฑิต และกิจกรรมต่าง ๆ ที่เกี่ยวข้องกับการวิจัย เพื่อการสร้างสรรค์งานวิจัยและนวัตกรรมร่วมกัน</p> <p>5. มหาวิทยาลัยพึงส่งเสริมการบูรณาการการวิจัยกับการเรียนการสอน เพื่อเสริมสร้างสมรรถนะการวิจัยแก่ผู้เรียนที่นำไปสู่การร่วมสร้างสรรค์งานวิจัยและนวัตกรรมให้กับประเทศและในโลกอนาคต</p> <p>6. มหาวิทยาลัยพึงจัดให้มีหน่วยงานและระบบบริหารจัดการงานวิจัย นวัตกรรม และทรัพย์สินทางปัญญาในสถาบันอุดมศึกษาอย่างมีประสิทธิภาพ เพื่อให้เกิดประโยชน์สูงสุดต่อนักวิจัยและสถาบัน และสามารถนำผลงานวิจัยไปใช้ประโยชน์ในเชิงวิชาการและการพัฒนาความเข้มแข็งให้กับชุมชนและสังคม ซึ่งนำไปสู่การเสริมสร้างสมรรถนะในการแข่งขันให้กับประเทศ</p> <p>7. มหาวิทยาลัยกำกับดูแลให้มีการประกันคุณภาพการวิจัยและนวัตกรรมทุกระดับที่เกี่ยวข้องของมหาวิทยาลัย และการประเมินผลกระทบของผลงานวิจัยและนวัตกรรมของสถาบันอุดมศึกษาที่มีต่อการพัฒนาผู้เรียน การสร้างคุณภาพชีวิต การสร้างโอกาสตลอดจนการสร้างมูลค่าเพิ่ม และการเพิ่มขีดความสามารถของประเทศในการแข่งขันระดับนานาชาติ</p> <p>8. มหาวิทยาลัยพึงส่งเสริมและสนับสนุนทุนวิจัยภายใน เพื่อสร้างผลงานวิจัยและนวัตกรรมให้บรรลุเป้าหมาย</p>
<b>มาตรฐานที่ 3 ด้านการบริการวิชาการและพัฒนาท้องถิ่น</b>	
<p>มหาวิทยาลัยให้บริการวิชาการด้วยการบูรณาการ การเรียนการสอน การวิจัยให้สอดคล้องกับบริบท ปัญหา และความต้องการของท้องถิ่น ชุมชนและสังคม ตามระดับความเชี่ยวชาญ และ</p>	<p>1. มหาวิทยาลัยพึงกำหนดนโยบายและทิศทางการบริการวิชาการเพื่อให้เกิดประโยชน์กับชุมชน สังคม และประเทศ ตามจุดเน้นและอัตลักษณ์ของประเภทของสถาบัน และตามความได้เปรียบเชิงทรัพยากรและเชิงพื้นที่ของสถาบัน ทั้งนี้ ควรให้ความสำคัญกับการบริการวิชาการที่ครอบคลุมทั้งการบริการวิชาการแบบมีรายได้ แบบให้เปล่า หรือแบบไม่หวังผลกำไร มีผลงานบริการวิชาการที่สามารถสร้างคุณค่าที่พิจารณาจากรายได้ และ/หรือ สามารถสร้างคุณค่าที่ไม่เน้นรายได้</p>

มาตรฐาน	แนวทางการนำมาตรฐานสู่การปฏิบัติให้เกิดผล
<p>อัตลักษณ์ของมหาวิทยาลัย สร้างเครือข่ายความร่วมมือทั้งภาครัฐและเอกชน เชื่อมโยงเครือข่ายทั้งภาคในและต่างประเทศรวมทั้งบูรณาการพันธกิจอื่นๆ ด้วยความโปร่งใสชัดเจน และตรวจสอบได้ เพื่อให้ชุมชนนำไปใช้ประโยชน์ได้อย่างเป็นรูปธรรมมีผลกระทบเชิงบวก สร้างคุณค่าและวัฒนธรรมองค์กร มีความเชื่อมั่น สามารถนำไปประยุกต์ใช้เพื่อพัฒนาผู้เรียน ครอบคลุม ท้องถิ่น ชุมชน สังคม และประเทศชาติได้อย่างเข้มแข็ง ยั่งยืน ตามแนวพระราชดำริ</p>	<p>2. มหาวิทยาลัยพึงกำกับดูแลกระบวนการให้บริการวิชาการที่มีความโปร่งใส และตรวจสอบได้ โดยมุ่งเน้นผลลัพธ์ที่ตอบสนองและสร้างประโยชน์แก่ชุมชน ท้องถิ่น และสังคม ตามความเชี่ยวชาญและอัตลักษณ์ของสถาบัน</p> <p>3. มหาวิทยาลัยพึงประสานความร่วมมือระหว่างสถาบันอุดมศึกษา องค์กรภาครัฐและภาคเอกชน ทั้งในและต่างประเทศ เพื่อส่งผลให้เกิดประโยชน์ต่อสังคมและความเปลี่ยนแปลงในทางที่ดีขึ้นทางด้านหนึ่งหรือหลายด้านเกี่ยวกับท้องถิ่น ชุมชน วิถีชีวิต ศิลปวัฒนธรรม สิ่งแวดล้อม อาชีพ เศรษฐกิจ การเมืองการปกครอง คุณภาพชีวิตหรือสุขภาพที่ดี โดยมีการติดตามความเปลี่ยนแปลงที่เกิดขึ้น</p> <p>4. มหาวิทยาลัยพึงส่งเสริมการบริหารหรือการจัดทำหลักสูตรที่บูรณาการการเรียนการสอน การวิจัย และการบริการวิชาการ เพื่อให้ผู้เรียนมีประสบการณ์ในการเรียนรู้ที่ตอบสนองความต้องการของสังคม และเรียนรู้ เพื่อรับใช้สังคม รวมทั้ง การส่งเสริมการเผยแพร่การบริการวิชาการในรูปแบบต่าง ๆ เช่น ศูนย์การเรียนรู้ต้นแบบ</p> <p>5. มหาวิทยาลัยกำกับดูแลให้มีการประกันคุณภาพการบริการวิชาการ และมีการกำกับติดตามผลการให้บริการวิชาการอย่างเป็นระบบ และต่อเนื่อง</p>
มาตรฐานที่ 4 ด้านศิลปวัฒนธรรมและความเป็นไทย	
<p>มหาวิทยาลัยดำเนินงานด้านศิลปวัฒนธรรมและความเป็นไทย โดยมีการบูรณาการกับการเรียนการสอน การวิจัย และการบริการวิชาการ ซึ่งนำไปสู่การสืบสาน การสร้างองค์ความรู้ความเข้าใจในศิลปวัฒนธรรมทั้งของไทยและต่างประเทศ ตามศักยภาพและอัตลักษณ์ของสถาบัน</p>	<p>1. มหาวิทยาลัยพึงกำหนดนโยบายและทิศทางการส่งเสริมศิลปวัฒนธรรม ประวัติศาสตร์ และความเป็นไทย เพื่อการธำรงรักษา สืบสาน ศิลปวัฒนธรรมไทย หรือการพัฒนาต่อยอดและสร้างคุณค่าใหม่ตามจุดเน้นและอัตลักษณ์ของสถาบัน</p> <p>2. มหาวิทยาลัยพึงส่งเสริมการจัดทำหลักสูตรหรือรายวิชาที่เกี่ยวข้อง โดยบูรณาการสาระความรู้ด้านศิลปวัฒนธรรม ประวัติศาสตร์ ภูมิปัญญา ขนบธรรมเนียมและจารีตประเพณีอันดีงามของท้องถิ่นและของชาติ เพื่อสร้างความรู้ ความเข้าใจ สร้างความตื่นตัว ความภูมิใจ ในความเป็นไทย ความเข้าใจในจุดร่วมบนความแตกต่างของวัฒนธรรมที่หลากหลายทั้งของไทยและต่างประเทศอย่างสร้างสรรค์</p>

มาตรฐาน	แนวทางการนำมาตรฐานสู่การปฏิบัติให้เกิดผล
<p>ผลลัพธ์ของการจัดการด้านศิลปวัฒนธรรม ทำให้เกิดความภาคภูมิใจในความเป็นไทยและสร้างโอกาสและมูลค่าเพิ่มให้แก่ผู้เรียน ครอบครัว ท้องถิ่น ชุมชน สังคม และประเทศชาติ</p>	<p>3. มหาวิทยาลัยพึงส่งเสริมการจัดระบบการเรียนรู้ที่เอื้อต่อการเสริมสร้างศักยภาพด้านศิลปวัฒนธรรมของผู้เรียน โดยออกแบบกระบวนการเรียนรู้ที่มุ่งเน้นการใช้ฐานความรู้ และระบบความคิดในลักษณะสหวิทยาการ อาทิ ความรู้ทางวิทยาศาสตร์ผสมกับทักษะทางศิลปะ ระบบการเรียนรู้เชิงบูรณาการ การหล่อหลอมทักษะการเรียนรู้ และความคิดสร้างสรรค์ที่ผู้เรียนสามารถนำองค์ความรู้ไปใช้ในวิชาชีพและเป็นทักษะชีวิตต่อไป</p> <p>4. มหาวิทยาลัยพึงส่งเสริมการจัดบริการทางวิชาการ โครงการหรือกิจกรรมที่เป็นการสืบสาน ถ่ายทอดประวัติศาสตร์ ศิลปวัฒนธรรมของประเทศไทยตามอัตลักษณ์ของชุมชน ท้องถิ่น เพื่อให้ผู้ใช้บริการได้รับการพัฒนาทั้งด้านความรู้และการประพฤติตนให้เหมาะสมเกิดสุนทรียทางศิลปวัฒนธรรม ความรักและภูมิใจในความเป็นไทย</p> <p>5. มหาวิทยาลัยพึงมีฐานข้อมูลหรือการบริการ หรือแหล่งการเรียนรู้ทางด้านศิลปวัฒนธรรม และประวัติศาสตร์ เพื่อให้บุคคลทั่วไปมาใช้บริการได้ และเป็นฐานรากที่เข้มแข็งในสังคมท่ามกลางวัฒนธรรมที่หลากหลาย</p> <p>6. มหาวิทยาลัยพึงสนับสนุนให้มีงานวิจัย พัฒนา และนวัตกรรม ตลอดจนส่งเสริมเครือข่ายความร่วมมือระหว่างสถาบันทั้งในและต่างประเทศเกี่ยวกับศิลปวัฒนธรรม ประวัติศาสตร์ หรือความเป็นไทย ที่เหมาะสมและสอดคล้องจุดเน้นและอัตลักษณ์ของประเภทของสถาบัน และตามความได้เปรียบเชิงทรัพยากรและเชิงพื้นที่ของสถาบัน</p> <p>7. มหาวิทยาลัยกำกับดูแลให้มีการประกันคุณภาพด้านศิลปวัฒนธรรมและความเป็นไทย และมีการกำกับติดตามผลการดำเนินการด้านศิลปวัฒนธรรมและความเป็นไทย อย่างเป็นระบบและต่อเนื่อง</p> <p>8. มหาวิทยาลัยที่มีอัตลักษณ์ที่เกี่ยวข้องกับศิลปวัฒนธรรม พึงส่งเสริมการจัดทำหลักสูตรและการจัดการเรียนรู้แก่ผู้เรียน ชุมชน สังคม ในด้านศิลปวัฒนธรรม และประวัติศาสตร์ เพื่อให้สามารถสร้างโอกาสมูลค่าเพิ่ม โดยนำจุดเด่นของอัตลักษณ์ ศิลปวัฒนธรรม ภูมิปัญญา ขนบธรรมเนียมและจารีตประเพณี มาสร้างคุณค่าใหม่หรือความได้เปรียบเชิงแข่งขันให้กับประเทศบนฐานแนวคิดเศรษฐกิจ</p>

มาตรฐาน	แนวทางการนำมาตรฐานสู่การปฏิบัติให้เกิดผล
	สร้างสรรค์จากศิลปวัฒนธรรม สามารถประยุกต์และผสมผสานกับเทคโนโลยีและนวัตกรรม เพื่อให้สอดคล้องกับสังคมโลกสมัยใหม่
<b>มาตรฐานที่ 5 ด้านบริหารจัดการ</b>	
<p>(5.1) มหาวิทยาลัยมีหลักสูตรและการจัดการเรียนรู้ที่เน้นการพัฒนาผู้เรียนแบบบูรณาการทันต่อการเปลี่ยนแปลง เพื่อให้มีคุณลักษณะอันพึงประสงค์ ตอบสนองยุทธศาสตร์ชาติ ยุทธศาสตร์มหาวิทยาลัย เพื่อการพัฒนาท้องถิ่นและ ผู้ใช้บัณฑิต มีการสร้างภาคีเครือข่าย ความร่วมมือระหว่างมหาวิทยาลัย สังคม ชุมชน และสถานประกอบการ ทั้งภาครัฐ และเอกชน</p> <p>(5.2) มหาวิทยาลัยมีคุณภาพในการพัฒนาท้องถิ่นอย่างต่อเนื่องและยั่งยืน โดยมีการผลิตบัณฑิตที่มีคุณภาพมุ่งเน้นบูรณาการพันธกิจสัมพันธ์ ถ่ายทอดองค์ความรู้และเทคโนโลยี โดยพัฒนาตามแนวพระราชดำริ สู่การปฏิบัติ มีการสร้างเครือข่ายทุกภาคส่วน มีการบริหารงานตามหลักธรรมาภิบาล พร้อมรองรับบริบทการเปลี่ยนแปลง</p>	<ol style="list-style-type: none"> <li>1. มหาวิทยาลัยพึงกำหนดวิสัยทัศน์ พันธกิจ นโยบาย และแผนกลยุทธ์ เพื่อเสริมสร้างรายได้เปรียบเชิงกลยุทธ์และโอกาสเชิงกลยุทธ์เกี่ยวกับการดำเนินงานตามพันธกิจด้านการผลิตบัณฑิต/การพัฒนาผู้เรียน ด้านการวิจัยและนวัตกรรม ด้านการบริการวิชาการ และด้านศิลปวัฒนธรรมและความเป็นไทย โดยมีการกำหนดตัวบ่งชี้ที่สำคัญ และมีการพัฒนาระบบฐานข้อมูลเพื่อใช้ในการวางแผนเชิงกลยุทธ์ การดำเนินงาน การประกันคุณภาพ และการประเมินผลลัพธ์เพื่อให้มั่นใจว่าผลการดำเนินงานเป็นไปตามเป้าหมายที่กำหนด</li> <li>2. มหาวิทยาลัยพึงถ่ายทอดวิสัยทัศน์ พันธกิจ นโยบาย และแผนกลยุทธ์สู่การปฏิบัติทั้งระยะสั้น ระยะยาว แก่บุคลากร ผู้เรียน และผู้มีส่วนได้ส่วนเสียอื่น ๆ รวมทั้งจัดสรรบุคลากร ทรัพยากร งบประมาณ และการสร้างสภาพแวดล้อมที่เอื้อให้การทำงานบรรลุตามพันธกิจ มีการปรับปรุงการดำเนินงานให้มีผลลัพธ์ที่โดดเด่น</li> <li>3. มหาวิทยาลัยมีกระบวนการรับฟังและสร้างปฏิสัมพันธ์กับผู้มีส่วนได้ส่วนเสียเพื่อค้นหาความต้องการ และข้อกำหนดด้านหลักสูตรและการบริการวิชาการ รวมถึงค้นหาโอกาสในการสร้างผลงานวิจัยและนวัตกรรม โดยนำมาผนวกกับเทคโนโลยีใหม่ๆ ตลอดจนความรู้ ความเชี่ยวชาญและ อัตลักษณ์ของสถาบัน เพื่อสามารถนำไปพัฒนาและปรับปรุงหลักสูตร ตลอดจนออกแบบการเรียนรู้ การบริการวิชาการ และการสร้างผลงานวิจัยและนวัตกรรม แบบบูรณาการที่สอดคล้องกับความต้องการของสังคมในการพัฒนาประเทศตามยุทธศาสตร์ชาติ</li> <li>4. มหาวิทยาลัยพึงมีระบบพัฒนาและบริหารบุคลากรที่มีประสิทธิภาพ สามารถสร้างบรรยากาศการมีส่วนร่วมและบรรยากาศของการทำงานที่เกื้อหนุนการนำศักยภาพของบุคลากรมาใช้อย่างเต็มที่</li> </ol>

มาตรฐาน	แนวทางการนำมาตรฐานสู่การปฏิบัติให้เกิดผล
<p>(5.3) มหาวิทยาลัยมีระบบประกันคุณภาพ และมีการติดตามตรวจสอบ ประเมิน และพัฒนาการจัดการศึกษา ระดับหลักสูตร คณะและสถาบันที่มีประสิทธิภาพและประสิทธิผล มีการกำกับให้จัดการศึกษาและการดำเนินงานตามพันธกิจเป็นไปตามกฎกระทรวงการประกันคุณภาพการศึกษาอย่างต่อเนื่อง สอดคล้องตามเกณฑ์มาตรฐานหลักสูตรอุดมศึกษา กรอบมาตรฐานคุณวุฒิ และอุดมศึกษาแห่งชาติ และมาตรฐานอื่นๆ ที่กระทรวงศึกษาธิการกำหนด รวมถึงการพัฒนาาระบบและกลไกการควบคุม ติดตามผลการดำเนินงานของหลักสูตรตามมาตรฐานคุณภาพหลักสูตร และส่งเสริมให้หลักสูตรและหน่วยงานนำเกณฑ์มาตรฐานสากลมาใช้ในการบริหารจัดการ</p>	<p>ทำให้บุคลากรมีความผูกพันและทุ่มเทกับเป้าหมายขององค์กร มีความมั่นคงในอาชีพ มหาวิทยาลัยพึงมีระบบบริหารขีดความสามารถและบริหารอัตรากำลัง เพื่อนำศักยภาพของบุคลากรมาใช้อย่างเต็มประสิทธิภาพทำให้การทำงานของสถาบันอุดมศึกษาประสบความสำเร็จ มีผลการดำเนินงานที่เป็นไปตามเป้าหมายหรือสูงกว่าเป้าหมาย</p> <p>5. มหาวิทยาลัยพึงกำหนดแนวทางหรือวิธีการที่สะท้อนถึงการส่งเสริมให้เกิดธรรมาภิบาล รวมทั้งส่งเสริมการกำกับดูแลอย่างมีความรับผิดชอบ ในประเด็นสำคัญ ได้แก่ ภาวะรับผิดชอบในการกระทำของคณะผู้บริหาร ภาวะรับผิดชอบต่อกลยุทธ์ที่กำหนด ภาวะรับผิดชอบด้านการเงิน ความโปร่งใสในการดำเนินการ การสรรหากรรมการในระดับต่างๆ ของสถาบัน รวมถึงกรรมการสภาสถาบัน และนโยบายในเรื่องการเปิดเผยข้อมูลข่าวสารของคณะกรรมการสภามหาวิทยาลัย การตรวจสอบภายในและภายนอกที่เป็นอิสระและมีประสิทธิผล การกำกับดูแล การสรรหาตำแหน่งผู้นำระดับสูงอย่างมีประสิทธิภาพและเป็นระบบ</p> <p>6. มหาวิทยาลัยพึงส่งเสริมให้นำเทคโนโลยีใหม่ ๆ มาใช้ในการดำเนินงานให้มีความคล่องตัวในทุกพันธกิจ มีการจัดระบบรวบรวม วิเคราะห์ และจัดการข้อมูลที่เหมาะสมในทุกระดับและทุกส่วนงาน เพื่อใช้ในการวางแผนดำเนินงาน การวัดวิเคราะห์ผลลัพธ์ ตลอดจน การทบทวนและปรับปรุงการดำเนินงาน รวมถึงใช้ในการบริหาร ความเสี่ยงโดยรวมของมหาวิทยาลัย</p> <p>7. มหาวิทยาลัยพึงใช้ประโยชน์จากข้อมูลในเชิงเปรียบเทียบเพื่อมั่นใจว่าผลลัพธ์การดำเนินงานของมหาวิทยาลัยตอบสนองต่อการเปลี่ยนแปลงทั้งภายในและภายนอกได้อย่างดีเทียบกับมหาวิทยาลัยอื่นๆ ที่มีจุดเน้นอย่างเดียวกัน ทั้งในและต่างประเทศ เพื่อสร้างความเป็นเลิศทั้งด้านการบริหารจัดการหลักสูตร การวิจัยและนวัตกรรม การบริการวิชาการ และด้านศิลปวัฒนธรรมและความเป็นไทย</p> <p>8. มหาวิทยาลัยมีระบบประกันคุณภาพที่รับประกันความสำเร็จตามมาตรฐานการอุดมศึกษาทั้ง 5 ด้าน และเป็นไปตามกฎกระทรวงว่าด้วยการประกันคุณภาพการศึกษา ตามเกณฑ์มาตรฐานหลักสูตรระดับอุดมศึกษา ตามกรอบมาตรฐานคุณวุฒิระดับอุดมศึกษาแห่งชาติ และมาตรฐานอื่นๆ</p>

มาตรฐาน	แนวทางการนำมาตรฐานสู่การปฏิบัติให้เกิดผล
	<p>ที่กระทรวงศึกษาธิการกำหนด ตลอดจนมีการนำผลการประกันคุณภาพไปทบทวนเพื่อปรับแผนกลยุทธ์ในการดำเนินงานอย่างต่อเนื่องเพื่อให้ทันต่อการเปลี่ยนแปลงของโลกและรองรับโลกในอนาคต</p> <p>มหาวิทยาลัยมีการติดตามรายงานผลลัพธ์รวมทั้งการปรับปรุงผลการดำเนินงานในด้านที่สำคัญ ได้แก่</p> <ol style="list-style-type: none"> <li>(1) ผลลัพธ์ด้านผู้เรียน ด้านการวิจัยและนวัตกรรม ด้านการบริการวิชาการ ด้านศิลปวัฒนธรรม และความเป็นไทย และผลลัพธ์ตามพันธกิจที่สำคัญอื่นๆ ของมหาวิทยาลัย</li> <li>(2) ผลลัพธ์ด้านระบบปฏิบัติการ ทั้งด้านประสิทธิภาพ ประสิทธิผล และผลผลิตภาพซึ่งหมายถึงการเปลี่ยนวิธีคิด ปรับวิธีทำงาน เพื่อผลลัพธ์ที่ดีกว่า</li> <li>(3) ผลลัพธ์ด้านการมุ่งเน้นบุคลากร ทั้งด้านอัตรากำลังและขีดความสามารถของบุคลากร ด้านบรรยากาศการทำงาน ด้านความผูกพันของบุคลากร ด้านพัฒนาบุคลากร ฯลฯ</li> <li>(4) ผลลัพธ์ด้านการนำองค์กรและการกำกับดูแล ทั้งผลลัพธ์ด้านการสื่อสารและสร้างความผูกพันกับบุคลากร ด้านการปฏิบัติ ตามกฎหมาย ด้านประพฤติปฏิบัติอย่างมีจริยธรรม ฯลฯ</li> </ol> <p>9. สภามหาวิทยาลัยดำเนินการตามภาระหน้าที่ที่กำหนดในกฎหมายอย่างครบถ้วน มีการกำกับดูแลให้การดำเนินงานทุกพันธกิจของมหาวิทยาลัยมีคุณภาพและเป็นไปตามมาตรฐานการอุดมศึกษาทั้ง 5 ด้าน กำกับ ดูแลให้การดำเนินงานของมหาวิทยาลัยเป็นไปตามกฎกระทรวงว่าด้วยการประกันคุณภาพการศึกษา ตามเกณฑ์มาตรฐานหลักสูตรระดับอุดมศึกษา ตามกรอบมาตรฐานคุณวุฒิระดับอุดมศึกษาแห่งชาติ และมาตรฐานอื่นๆ ที่กระทรวงศึกษาธิการกำหนด ตลอดจนกำกับดูแลให้การดำเนินงานของมหาวิทยาลัยและของสภามหาวิทยาลัยมีธรรมาภิบาล</p>
<b>มาตรฐานที่ 6 ด้านการผลิตและพัฒนาครู</b>	
<p>มหาวิทยาลัยมุ่งเน้นการผลิตบัณฑิตครูให้มีอัตลักษณ์และสมรรถนะ เป็นที่ต้องการของผู้ใช้บัณฑิต มีความสมบูรณ์ด้วย</p>	<ol style="list-style-type: none"> <li>1. มหาวิทยาลัยพึงกำหนดนโยบายและทิศทางการผลิตบัณฑิตครู/การพัฒนาผู้เรียนในวิชาชีพครู เพื่อให้ตอบสนองยุทธศาสตร์ชาติ ความต้องการจำเป็นของสังคมชุมชนภาคีรัฐภาคเอกชนและประเทศ ตามระดับความเชี่ยวชาญและอัตลักษณ์ของมหาวิทยาลัยและตามความได้เปรียบเชิงทรัพยากรและเชิงพื้นที่</li> </ol>

มาตรฐาน	แนวทางการนำมาตรฐานสู่การปฏิบัติให้เกิดผล
<p>คุณลักษณะครูที่ดี ถ่ายทอด บ่มเพาะศิษย์แต่ละช่วงวัย ยกระดับกระบวนการผลิตครูและการบ่มเพาะจิตวิญญาณความเป็นครู เสริมสมรรถนะครูของครูและครูประจำการให้มีความเป็นมืออาชีพ เพื่อรองรับการเปลี่ยนแปลง มีการปรับปรุงหลักสูตร เนื้อหาสาระรายวิชาและกระบวนการผลิต ให้มีสมรรถนะเป็นเลิศ เป็นที่ยอมรับด้วยการบูรณาการการเรียนรู้ร่วมกับโรงเรียน (School Integrated Learning) และสอดคล้องกับความต้องการของประเทศ</p>	<p>2. มหาวิทยาลัยพึงส่งเสริมการจัดการศึกษาและการจัดการเรียนรู้วิชาชีพครูแบบยืดหยุ่นและเหมาะสมกับการเรียนรู้ในยุคดิจิทัล เพื่อรองรับการเปลี่ยนแปลงของหลักสูตร มีการติดตามให้ทันต่อข้อมูลข่าวสารเพื่อการผลิตบัณฑิตครู เพื่อให้นักศึกษาครูมีสมรรถนะที่เป็นเลิศเป็นที่ยอมรับด้วยการบูรณาการการเรียนรู้ร่วมกับโรงเรียน ทั้งนี้ให้มีการกำกับติดตามการจัดการเรียนการสอนให้ได้คุณภาพมีการกำกับติดตามให้เป็นไปตามเกณฑ์มาตรฐานหลักสูตรระดับอุดมศึกษากรอบมาตรฐานคุณวุฒิแห่งชาติระดับอุดมศึกษาและมาตรฐานวิชาชีพ</p> <p>3. มหาวิทยาลัยพึงกำหนดให้มีการส่งเสริมสนับสนุนการจัดการศึกษา กิจกรรมเพื่อพัฒนาคุณภาพด้านการผลิตและพัฒนาครูให้ผู้เรียนมีทักษะ สมรรถนะ และคุณลักษณะตามหลักสูตรแกนกลางการศึกษาขั้นพื้นฐาน และทักษะที่จำเป็นในศตวรรษที่ 21</p> <p>4. มหาวิทยาลัยกำกับดูแลให้มีการประกันคุณภาพการศึกษาทุกระดับของขั้นตอนการผลิต และพัฒนาครู ทั้งการประกันคุณภาพและ การพัฒนาคณาจารย์ให้มีคุณภาพทั้งด้านความรู้ความสามารถ ในเนื้อหาวิชาที่รับผิดชอบสามารถก้าวทันวิทยาการสมัยใหม่มีความสามารถในการจัดการเรียนรู้การวิจัยและพัฒนาศาสตร์ในสาขาวิชาที่รับผิดชอบรวมทั้งการส่งเสริมและพัฒนาคณาจารย์ให้ร่วมกันสร้างสรรค์นวัตกรรมการเรียนรู้ที่แก้ปัญหา/ส่งเสริมการเรียนรู้ของผู้เรียนและสนับสนุนสิ่งอำนวยความสะดวกที่เอื้อต่อการเรียนรู้ในยุคดิจิทัล</p> <p>5. มหาวิทยาลัยกำกับดูแลหลักสูตรการผลิตและพัฒนาครู มีการติดตามและประเมินผลผลลัพธ์การเรียนรู้ของผู้เรียนที่กำหนดในแต่ละหลักสูตรระหว่างการศึกษาแต่ละช่วงเวลาที่เหมาะสมและรายงานการดำเนินการที่เป็นไปตามผลลัพธ์ทั้งด้านความมีลักษณะครูที่ดี มีการถ่ายทอด บ่มเพาะศิษย์แต่ละช่วงวัย รวมถึงการประเมินผลลัพธ์การยกระดับกระบวนการผลิตครูและการบ่มเพาะจิตวิญญาณความเป็นครู และสามารถถ่ายทอดความรู้เสริมสมรรถนะครูของครูและครูประจำการให้มีความเป็นมืออาชีพ</p>

**หมายเหตุ** มาตรฐานการอุดมศึกษาของมหาวิทยาลัยราชภัฏมหาสารคาม พ.ศ. 2562 วิชาทศวรรษที่ 17 - 18 เมษายน 2562 และผ่านความเห็นชอบของสภามหาวิทยาลัยในคราวประชุมครั้งที่ 10/2562 เมื่อวันที่ 30 สิงหาคม 2562

3.4 ระบบและกลไกการประกันคุณภาพการศึกษาภายในของมหาวิทยาลัยราชภัฏมหาสารคาม

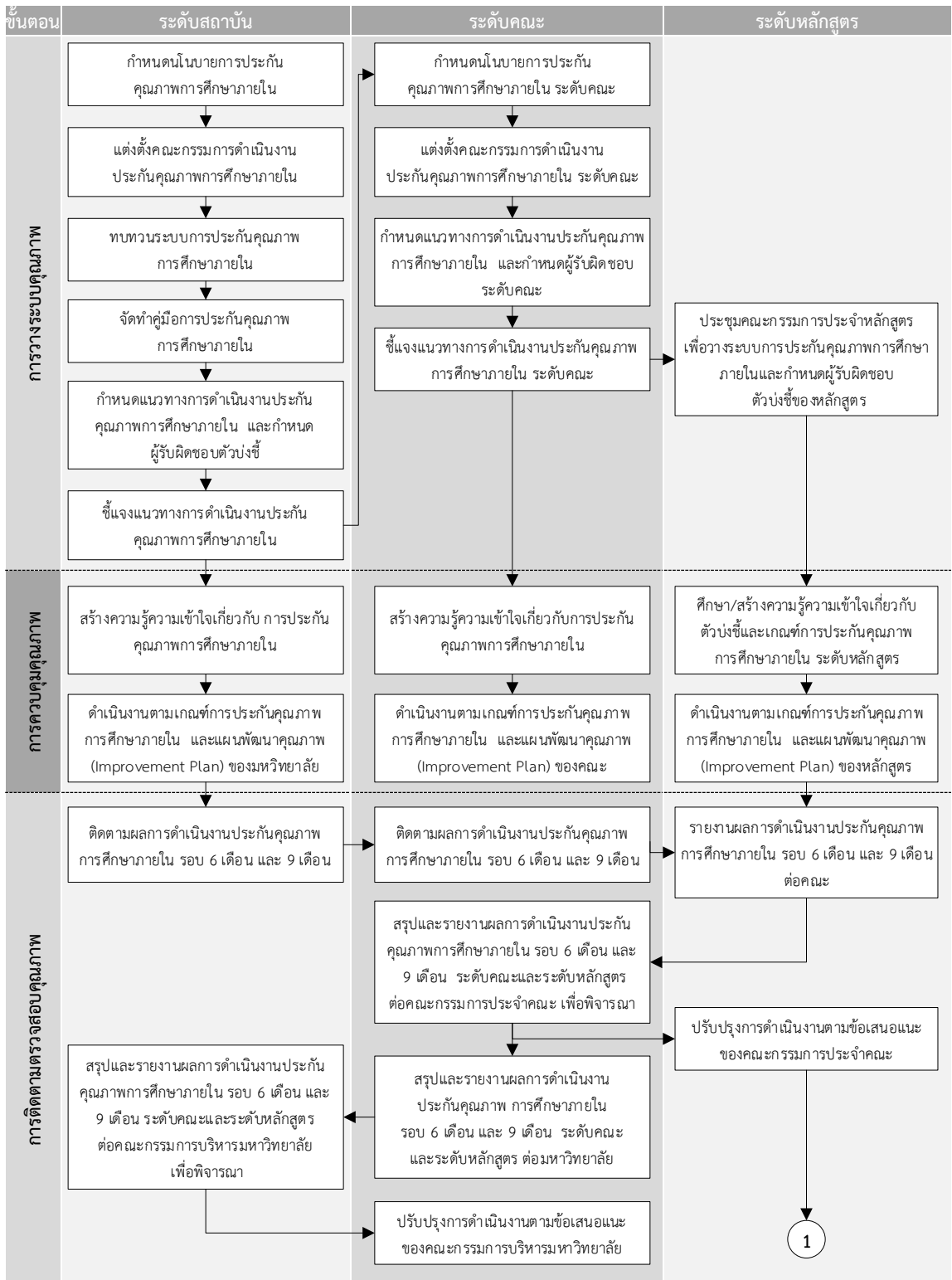



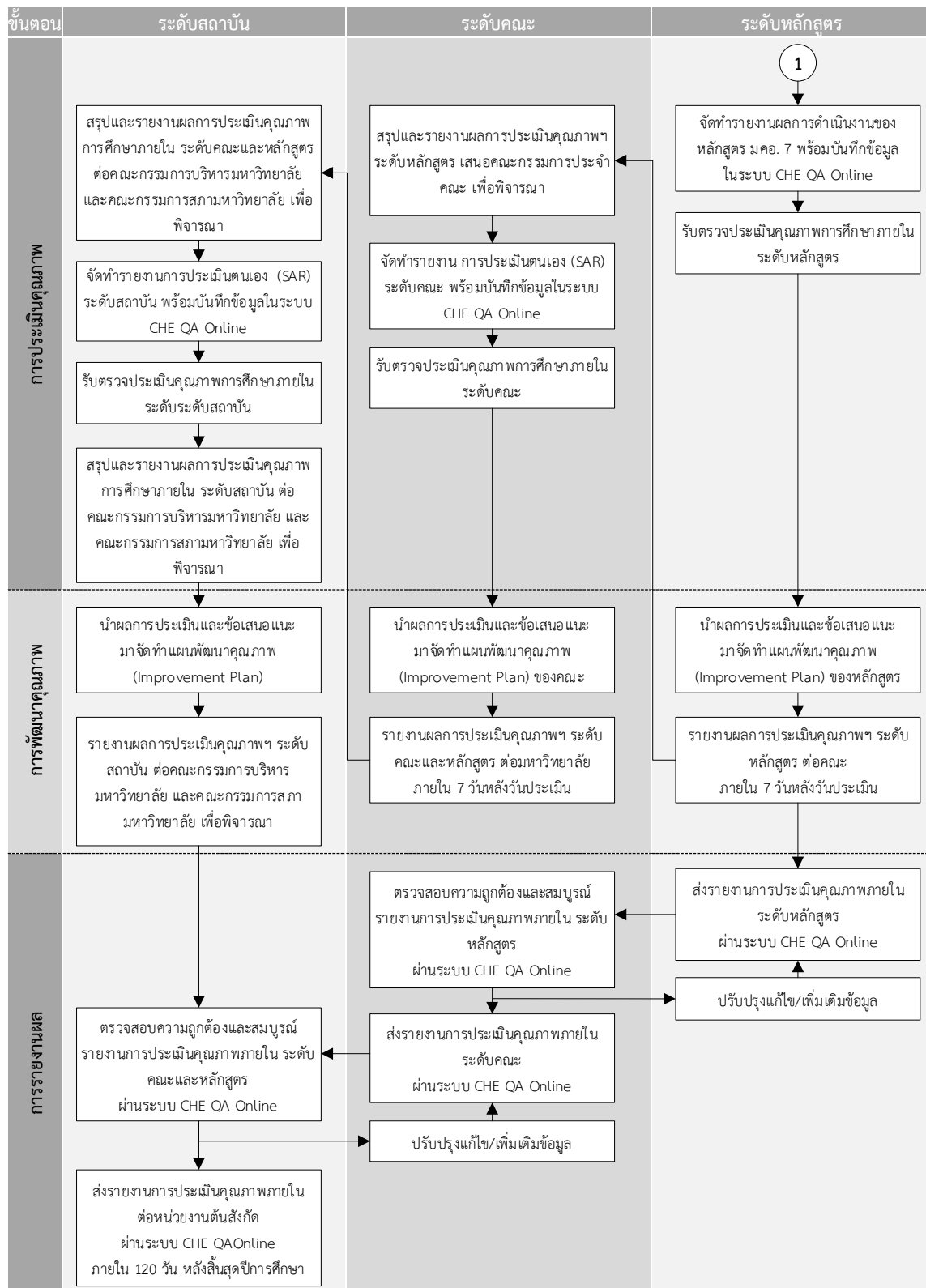

## 3.5 แนวปฏิบัติการประเมินคุณภาพการศึกษาภายใน มหาวิทยาลัยราชภัฏมหาสารคาม

กิจกรรม	ประเมิน ณ ที่ตั้ง	ประเมินออนไลน์
<b>1. ก่อนการประเมินคุณภาพการศึกษาภายใน</b>		
1.1 ติดต่อประสานงานผู้ประเมินคุณภาพการศึกษาภายใน	ดำเนินการติดต่อผู้ประเมินคุณภาพภายในเองทางโทรศัพท์หรือช่องทางอื่นๆ โดยสามารถตรวจสอบรายชื่อผู้ประเมินฯ ได้ที่เว็บไซต์สำนักมาตรฐานและประกันคุณภาพ <a href="https://qa.rmu.ac.th">https://qa.rmu.ac.th</a> หรือเว็บไซต์เครือข่ายการประกันคุณภาพการศึกษาภายใน มหาวิทยาลัยราชภัฏ <a href="http://iqaru.chandra.ac.th">http://iqaru.chandra.ac.th</a>	
1.2 พิจารณาคุณสมบัติคณะกรรมการตรวจสอบประเมินคุณภาพการศึกษาภายในตามเกณฑ์ที่กำหนด	<p><b>กรณีที่ 1 สำหรับหลักสูตรที่ประเมินคุณภาพการศึกษาภายใน</b></p> <ol style="list-style-type: none"> <li>1) กรรมการประเมินฯ <u>อย่างน้อย 3 คน</u> โดยเป็นผู้ทรงคุณวุฒิภายนอกสถาบันอย่างน้อยหนึ่งคนและอย่างน้อยหนึ่งคนต้องมีคุณวุฒิตตรงกับสาขาวิชาที่ขอรับการประเมิน</li> <li>2) ประธานกรรมการประเมินฯ เป็นผู้ประเมินจากภายนอกสถาบัน ที่ขึ้นทะเบียนผู้ประเมินคุณภาพฯ ระดับหลักสูตรของมหาวิทยาลัยราชภัฏ</li> <li>3) กรรมการประเมินฯ               <ol style="list-style-type: none"> <li>3.1) เป็นผู้ที่ขึ้นทะเบียนผู้ประเมินคุณภาพฯ ระดับหลักสูตร ของมหาวิทยาลัยราชภัฏทั้งหมด <b>หรือ</b></li> <li>3.2) เป็นผู้ที่ขึ้นทะเบียนผู้ประเมินคุณภาพฯ ระดับหลักสูตร ของมหาวิทยาลัยราชภัฏ/ สกอ. <u>ในกรณีที่ขึ้นทะเบียนผู้ประเมิน ของ สกอ. จะเป็นผู้ประเมินภายในหรือภายนอกสถาบันก็ได้แต่ได้เพียง 1 คน</u></li> </ol> </li> </ol> <p><b>กรณีที่ 2 สำหรับหลักสูตรที่เปิดแบบมีเงื่อนไข</b></p> <ul style="list-style-type: none"> <li>- กรรมการประเมินฯ <u>อย่างน้อย 3 คน</u> โดยอย่างน้อยหนึ่งคนต้องมีคุณวุฒิตตรงกับสาขาวิชาที่ขอรับการประเมิน</li> <li>- ประธานกรรมการประเมินฯ เป็นผู้ประเมินจากภายใน หรือภายนอกสถาบัน</li> <li>- กรรมการประเมินฯ ต้องเป็นผู้ที่ขึ้นทะเบียนผู้ประเมินคุณภาพฯ ระดับหลักสูตร ของมหาวิทยาลัยราชภัฏ / สกอ. / มหาวิทยาลัยต่างๆ</li> </ul>	

กิจกรรม	ประเมิน ณ ที่ตั้ง	ประเมินออนไลน์
	<p><b>คุณสมบัติเฉพาะของคณะกรรมการประเมินฯ ระดับหลักสูตร ดังนี้</b></p> <ul style="list-style-type: none"> <li>- ระดับปริญญาตรี คณะกรรมการมีคุณวุฒิปริญญาโทขึ้นไปหรือดำรงตำแหน่งทางวิชาการระดับผู้ช่วยศาสตราจารย์ขึ้นไป</li> <li>- ระดับปริญญาโท คณะกรรมการมีคุณวุฒิปริญญาเอกหรือดำรงตำแหน่งทางวิชาการระดับรองศาสตราจารย์ขึ้นไป</li> <li>- ระดับปริญญาเอก คณะกรรมการมีคุณวุฒิปริญญาเอกหรือดำรงตำแหน่งทางวิชาการระดับศาสตราจารย์ขึ้นไป</li> </ul> <p><b>หมายเหตุ.</b> คณะกรรมการประเมินคุณภาพภายใน ระดับหลักสูตร 1 ชุด อาจประเมินได้มากกว่าหนึ่งหลักสูตร หากเป็นหลักสูตรในสาขาวิชาเดียวกัน เช่น หลักสูตรสาขาวิชาเดียวกัน ทั้งในระดับปริญญาตรีและบัณฑิต</p>	
<p>1.3 แต่งตั้ง คณะกรรมการประเมิน คุณภาพการศึกษาภายใน</p>	<p>ดำเนินการจัดทำคำสั่งแต่งตั้งผู้ประเมินคุณภาพภายใน <u>ตามคุณสมบัติคณะกรรมการตรวจประเมินฯ ที่กำหนดในข้อ 1.2 และเพิ่มเติมผู้ทำหน้าที่ผู้ช่วยเลขานุการ (ไม่เบิกค่าตอบแทน)</u></p>	
<p>1.4 จัดทำและส่ง หนังสือเชิญ คณะกรรมการประเมิน คุณภาพการศึกษาภายใน</p>	<p>จัดทำและส่งหนังสือเชิญผู้ประเมินทั้งภายในและภายนอกมหาวิทยาลัย พร้อมกับแนบคำสั่งแต่งตั้งผู้ประเมินฯ โดยดำเนินการดังนี้</p> <ul style="list-style-type: none"> <li>- ถ้าเป็นผู้ประเมินภายนอก ให้ทำหนังสือถึงอธิการบดีหรือคณบดี หรือหัวหน้าหน่วยงาน และผู้ประเมินฯ</li> <li>- ถ้าเป็นผู้ประเมินภายใน มหาวิทยาลัยราชภัฏมหาสารคาม หนังสือถึงคณบดี/ผู้อำนวยการสำนัก/หัวหน้าศูนย์ และผู้ประเมินฯ</li> </ul>	<p>จัดทำและส่งหนังสือเชิญผู้ประเมินทั้งภายในและภายนอกมหาวิทยาลัย พร้อมกับแนบคำสั่งแต่งตั้งผู้ประเมินฯ และแบบตอบรับการเป็นผู้ประเมินคุณภาพการศึกษาภายใน โดยดำเนินการดังนี้</p> <ul style="list-style-type: none"> <li>- ถ้าเป็นผู้ประเมินภายนอก ให้ทำหนังสือถึงอธิการบดีหรือคณบดี หรือหัวหน้าหน่วยงาน และผู้ประเมินฯ</li> <li>- ถ้าเป็นผู้ประเมินภายใน มหาวิทยาลัยราชภัฏมหาสารคาม หนังสือถึงคณบดี/ผู้อำนวยการสำนัก/หัวหน้าศูนย์ และผู้ประเมินฯ</li> </ul>
<p>1.5 จัดทำรายงาน การประเมินตนเอง (SAR)</p>	<p>จัดทำรายงานการประเมินตนเอง (SAR) พร้อมทั้งบันทึกข้อมูลการประเมินตนเองในระบบ CHE QA Online ให้เรียบร้อยก่อนวันประเมิน เพื่อคณะกรรมการฯ จะได้ทำการตรวจสอบและประเมินผลในระบบฯ ได้</p>	

กิจกรรม	ประเมิน ณ ที่ตั้ง	ประเมินออนไลน์
1.6 แจ้งข้อมูล การประเมินคุณภาพ การศึกษาภายในไปยัง มหาวิทยาลัย	<p>หน่วยงานแจ้งข้อมูลการประเมินคุณภาพการศึกษาภายในไปยัง มหาวิทยาลัย ได้ที่เว็บไซต์สำนักมาตรฐานและประกันคุณภาพ ซึ่งประกอบด้วยข้อมูล ดังนี้</p> <ol style="list-style-type: none"> <li>1) รายชื่อกรรมการตรวจประเมินฯ</li> <li>2) วันและสถานที่รับการประเมิน</li> </ol> <p>โดยส่งข้อมูลก่อนวันรับการประเมิน 7 วัน</p>	<p>หน่วยงานแจ้งข้อมูลการประเมินคุณภาพการศึกษาภายใน ไปยังมหาวิทยาลัย ได้ที่เว็บไซต์สำนักมาตรฐานและประกันคุณภาพ ซึ่งประกอบด้วยข้อมูล ดังนี้</p> <ol style="list-style-type: none"> <li>1) รายชื่อกรรมการตรวจประเมินฯ</li> <li>2) วันและสถานที่รับการประเมิน</li> <li>3) โปรแกรมที่ใช้ในการประชุมออนไลน์ <b>พร้อมทั้ง</b> รหัสการประชุมหรือลิงค์สำหรับเข้าห้องประชุม</li> </ol> <p>โดยส่งข้อมูลก่อนวันรับการประเมิน 7 วัน</p>
1.7 ทดสอบระบบ การประชุมออนไลน์		<p>หน่วยงานทำการทดสอบระบบการประชุมออนไลน์ ควรดำเนินการล่วงหน้าไม่น้อยกว่า 3 วัน ก่อนวันประเมิน โดยสามารถเลือกใช้โปรแกรมการประชุมออนไลน์ ดังนี้</p> <ol style="list-style-type: none"> <li>1) โปรแกรม Google Meet (<a href="https://meet.google.com">https://meet.google.com</a>)</li> <li>2) โปรแกรม Microsoft Team (<a href="https://www.microsoft.com/th-th/microsoft-365/microsoft-teams/group-chat-software">https://www.microsoft.com/th-th/microsoft-365/microsoft-teams/group-chat-software</a>)</li> <li>3) โปรแกรมอื่นๆ ตามความเหมาะสม โดยยึดหลัก ความสะดวกและประสิทธิภาพสูงสุดในการประเมิน</li> </ol> <p>หากเลือกใช้โปรแกรมตามข้อ 1 และ 2 สามารถดาวน์โหลด คู่มือการใช้งานโปรแกรมได้ที่เว็บไซต์สำนักมาตรฐานฯ <a href="https://qa.rmu.ac.th/download/m-sar-rmu-online-2020">https://qa.rmu.ac.th/download/m-sar-rmu-online-2020</a></p>

กิจกรรม	ประเมิน ณ ที่ตั้ง	ประเมินออนไลน์
1.8 ประสานงาน และ ส่งเอกสารให้ คณะกรรมการตรวจ ประเมินฯ	หลักสูตรประสานงานกับคณะกรรมการตรวจประเมินคุณภาพ การศึกษาภายในระดับหลักสูตร เพื่อนัดหมายและวางแผน การตรวจประเมิน รวมถึงจัดส่งเอกสารให้กับคณะกรรมการ ประเมินฯ <u>ก่อนวันประเมิน 7 วัน</u> ดังนี้ <ul style="list-style-type: none"> <li>- รายงานการประเมินตนเอง (SAR)</li> <li>- แบบฟอร์มบันทึกคะแนนผลการประเมินฯ (CAR)</li> <li>- โปรแกรมคำนวณคะแนน</li> </ul>	หลักสูตรประสานงานกับคณะกรรมการตรวจประเมินคุณภาพ การศึกษาภายในระดับหลักสูตร เพื่อนัดหมายและวางแผน การตรวจประเมิน รวมถึงจัดส่งเอกสารให้กับคณะกรรมการ ประเมินฯ <u>ก่อนวันประเมิน 7 วัน</u> ดังนี้ <ul style="list-style-type: none"> <li>- รายงานการประเมินตนเอง (SAR)</li> <li>- แบบฟอร์มบันทึกคะแนนผลการประเมินฯ (CAR)</li> <li>- โปรแกรมคำนวณคะแนน</li> <li>- ข้อมูลโปรแกรมที่ใช้ในการประชุมออนไลน์ <u>พร้อมทั้ง รหัสการประชุมหรือลิงค์สำหรับเข้าห้องประชุม</u></li> </ul>
<b>2. ระหว่างการประเมินคุณภาพการศึกษาภายใน</b>		
2.1 เปิดห้องประชุม ออนไลน์		หน่วยงานดำเนินการเปิดห้องประชุมออนไลน์ ก่อนการประเมิน 30 นาที และดำเนินการบันทึกวิดีโอ <u>การประชุมออนไลน์</u> เพื่อเป็นหลักฐานประกอบการประเมิน สำหรับรายงานมหาวิทยาลัย
2.2 คณะกรรมการ ตรวจประเมินฯ วางแผน การประเมิน	คณะกรรมการตรวจประเมินฯ ประชุมเพื่อวางแผนการประเมินร่วมกัน	
2.3 หน่วยงาน นำเสนอผลการดำเนินงาน	หน่วยงานนำเสนอผลการดำเนินงานต่อคณะกรรมการตรวจประเมินฯ	
2.4 คณะกรรมการ ตรวจประเมินคุณภาพ การศึกษาภายใน ดำเนินการตรวจประเมิน	<ul style="list-style-type: none"> <li>- คณะกรรมการตรวจประเมินฯ พิจารณารายงานการประเมินตนเอง พร้อมทั้งตรวจสอบเอกสารอ้างอิง และ สัมภาษณ์ผู้มีส่วนได้ส่วนเสีย</li> <li>- บันทึกผลจากการตรวจประเมินและข้อเสนอแนะต่างๆ ลงในแบบบันทึกคะแนนผลการประเมินฯ (CAR)</li> </ul>	

กิจกรรม	ประเมิน ณ ที่ตั้ง	ประเมินออนไลน์
ผ่านระบบออนไลน์		
2.5 คณะกรรมการตรวจประเมินฯ แจ้างผลการตรวจประเมินผ่านการประชุมออนไลน์	- คณะกรรมการประเมินฯ ประมวลผลการประเมินจากข้อมูลต่างๆ ทั้งเอกสารหลักฐานและข้อมูลจากการสัมภาษณ์ - สรุปคะแนนการประเมิน โดยใช้โปรแกรมคำนวณคะแนนที่หน่วยงานส่งให้ และแจ้งผลการตรวจประเมิน	
2.6 คณะกรรมการตรวจประเมินฯ ส่งข้อมูลผลการประเมินให้กับหน่วยงาน	คณะกรรมการตรวจประเมินฯ ส่งแบบบันทึกคะแนนผลการประเมินฯ (CAR) และโปรแกรมคำนวณคะแนน ไปยังหน่วยงานที่รับการประเมิน	
<b>3. หลังการประเมินคุณภาพการศึกษาภายใน</b>		
3.1 จัดทำรายงานผลการประเมินฯ (CAR) ฉบับสมบูรณ์	เลขานุการจัดทำรายงานผลการประเมินคุณภาพการศึกษาภายใน (CAR) ฉบับสมบูรณ์ จากผลการประเมินของคณะกรรมการประเมินฯ และส่งให้คณะกรรมการประเมินฯ ตรวจสอบความถูกต้อง พร้อมทั้งลงนามใน ส่วนที่ 1 รายงานคณะกรรมการประเมินคุณภาพการศึกษาภายใน	
3.2 ส่งรายงานการประเมินตนเอง (SAR) และรายงานผลการประเมิน (CAR) ฉบับสมบูรณ์	ส่งข้อมูลการประกันคุณภาพการศึกษาภายใน ดังนี้ - รายงานการประเมินตนเอง (SAR) จำนวน 1 เล่ม พร้อม File ข้อมูล - รายงานผลการประเมินฯ (CAR) จำนวน 1 เล่ม พร้อม File ข้อมูล  โดยส่งไปยังคณะและสำนักมาตรฐานฯ ภายใน 7 วัน หลังวันประเมิน	ส่งข้อมูลการประกันคุณภาพการศึกษาภายใน ดังนี้ - รายงานการประเมินตนเอง (SAR) จำนวน 1 เล่ม พร้อม File ข้อมูล - รายงานผลการประเมินฯ (CAR) จำนวน 1 เล่ม พร้อม File ข้อมูล - <u>File บันทึกวิถีไอการประชุมออนไลน์</u>  โดยส่งไปยังคณะและสำนักมาตรฐานฯ ภายใน 7 วัน หลังวันประเมิน

กิจกรรม	ประเมิน ณ ที่ตั้ง	ประเมินออนไลน์
3.3 ตรวจสอบและยืนยันข้อมูลการประกันคุณภาพฯ ผ่านระบบ CHE QA Online	แก้ไขและตรวจสอบความถูกต้องข้อมูลรายงานการประเมินตนเอง (SAR) และรายงานผลการประเมิน (CAR) ที่บันทึกลงในระบบ CHE QA Online ให้เรียบร้อยแล้ว และจัดส่งรายงานผล ภายใน 120 วันนับจากสิ้นปีการศึกษา หรือตามที่มหาวิทยาลัยกำหนด	
3.4 เบิกจ่ายค่าตอบแทนผู้ประเมินฯ	เบิกจ่ายค่าตอบแทนผู้ประเมินฯ จากงบประมาณรายจ่ายเงินรายได้ของแต่ละหน่วยงาน โดยจ่ายค่าตอบแทนผู้ประเมินตามระเบียบมหาวิทยาลัยราชภัฏมหาสารคาม ว่าด้วย การจ่ายค่าตอบแทนกรรมการประเมินคุณภาพการศึกษาภายใน พ.ศ. 2558 (ดาวน์โหลดได้ที่เว็บไซต์สำนักมาตรฐานฯ <a href="https://qa.rmu.ac.th">https://qa.rmu.ac.th</a> ) <b><u>โดยการจ่ายค่าตอบแทนตามระเบียบนี้ให้จ่ายตามคำสั่งแต่งตั้งผู้ประเมินฯ 1 คำสั่ง (ไม่จ่ายตามจำนวนวัน หรือจำนวนหลักสูตรที่ประเมิน)</u></b>	
3.5 จัดทำแผนพัฒนาคุณภาพฯ (Improvement Plan)	ดำเนินการจัดทำแผนพัฒนาคุณภาพฯ (Improvement Plan) สำหรับการวางแผนดำเนินโครงการ/กิจกรรม ในปีงบประมาณ พ.ศ. 2566 ตามแบบฟอร์มแผนพัฒนาคุณภาพฯ (Improvement Plan) และนำข้อมูลจากแผนพัฒนาคุณภาพฯ (Improvement Plan) ไปพัฒนาการดำเนินงาน โดยเชื่อมโยงข้อมูลกับแผนปฏิบัติการของปีงบประมาณ พ.ศ. 2566 ของแต่ละหน่วยงาน	

### 3.6 ปฏิทินการดำเนินงานประกันคุณภาพการศึกษา

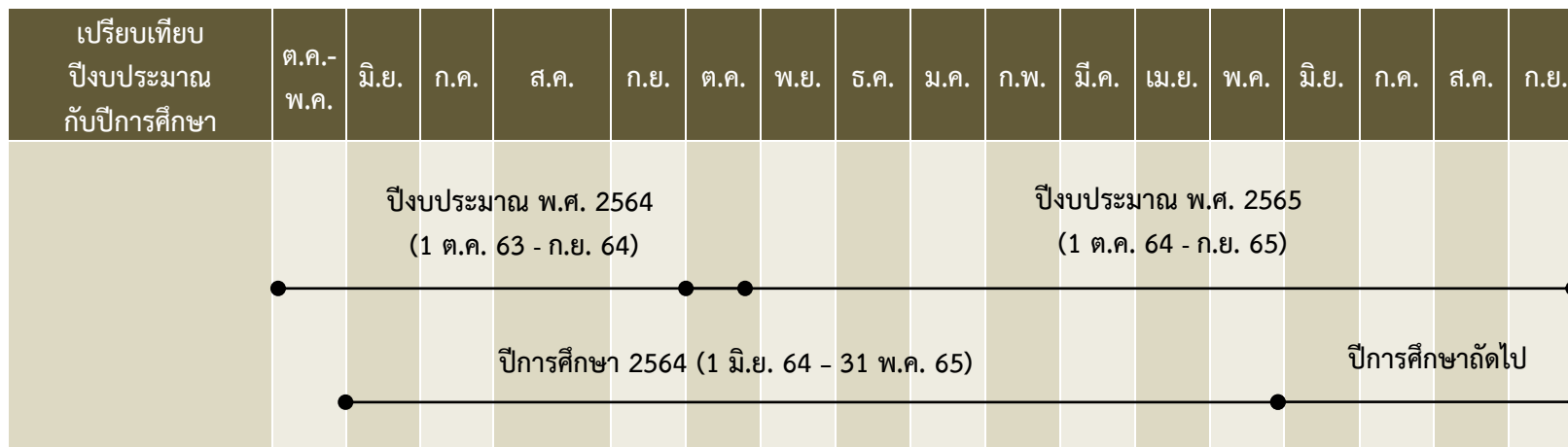

ลำดับที่	วัน เดือน ปี	กิจกรรม
1	21 – 25 มิถุนายน 2564	ส่ง มคอ.3 และ มคอ.4 ที่สำนักงานคณะ (ก่อนเปิดสอนในภาคการศึกษา 1/2564)
2	1-30 พฤศจิกายน 2564	ส่ง มคอ.5 และ มคอ.6 ที่สำนักงานคณะ (ภายใน 30 วัน หลังปิด ภาคเรียน 1/2564)
3	ธันวาคม 2564	หน่วยงานสายสนับสนุนดำเนินการทบทวน และยืนยันตัวเองชี้การประกันคุณภาพการศึกษาภายในปีการศึกษา 2564
4	ธันวาคม 2564 – กุมภาพันธ์ 2565	จัดทำและเผยแพร่คู่มือการประกันคุณภาพการศึกษาภายใน ปีการศึกษา 2564 มหาวิทยาลัยราชภัฏวชิรวิทยาดอนเมือง
5	25 มกราคม 2565	โครงการอบรมเชิงปฏิบัติการ เรื่อง การพัฒนามหาวิทยาลัยสู่ความเป็นเลิศด้วย EdPEx
6	มกราคม 2565	คณะส่งรายงานผลการดำเนินงานประกันคุณภาพการศึกษาภายใน ระดับคณะและระดับหลักสูตร รอบ 6 เดือน



ลำดับที่	วัน เดือน ปี	กิจกรรม
7	กุมภาพันธ์ 2565	มหาวิทยาลัยนำเสนอรายงานผลการดำเนินงานประกันคุณภาพการศึกษาภายใน ระดับคณะและระดับหลักสูตร รอบ 6 เดือน ต่อที่ประชุมคณะกรรมการบริหาร เพื่อพิจารณา
8	กุมภาพันธ์ - มีนาคม 2565	สำรวจภาวะการปฏิบัติงานของบัณฑิต มหาวิทยาลัยราชภัฏมหาสารคาม ประจำปีการศึกษา 2564
9	กุมภาพันธ์ - มีนาคม 2565	สำรวจความพึงพอใจผู้ใช้บัณฑิตต่อบัณฑิต มหาวิทยาลัยราชภัฏมหาสารคาม ปีการศึกษา 2564
10	กุมภาพันธ์ - มีนาคม 2565	สำรวจความพึงพอใจของนักศึกษาและอาจารย์ประจำหลักสูตรต่อการบริหารหลักสูตร
11	12 มีนาคม - 10 เมษายน 2565	ส่ง มคอ.5 และ มคอ.6 ที่สำนักงานคณะ (ภายใน 30 วัน หลังปิดภาคเรียน 2/2564)
12	เมษายน 2565	คณะส่งรายงานผลการดำเนินงานประกันคุณภาพการศึกษาภายใน ระดับคณะและระดับหลักสูตร รอบ 9 เดือน
13	เมษายน 2565	มหาวิทยาลัยนำเสนอรายงานผลการดำเนินงานประกันคุณภาพการศึกษาภายใน ระดับคณะและระดับหลักสูตร รอบ 9 เดือน ต่อที่ประชุมคณะกรรมการบริหาร เพื่อพิจารณา
14	พฤษภาคม 2565	หน่วยงานระดับหลักสูตร ระดับคณะ และหน่วยงานสนับสนุนทุกหน่วยงาน รายงานข้อมูลวันที่รับการประเมินและรายชื่อคณะกรรมการประเมินฯ
15	12 มีนาคม - 10 พฤษภาคม 2565	ทุกหลักสูตรจัดทำ มคอ.7 ให้แล้วเสร็จ เพื่อเตรียมรับการประเมินระดับหลักสูตร (ภายใน 60 วัน หลังสิ้นปีการศึกษา)
16	17 พฤษภาคม - 2 มิถุนายน 2565	<b>ประเมินคุณภาพการศึกษาภายใน ปีการศึกษา 2564 ระดับหลักสูตร</b>
17	30 พฤษภาคม - 6 มิถุนายน 2565	ส่ง มคอ.3 และ มคอ.4 ที่สำนักงานคณะ (ก่อนเปิดสอนในภาคการศึกษา 1/2565)
18	มิถุนายน - กรกฎาคม 2565	หน่วยงานระดับหลักสูตร/ศูนย์/กอง จัดทำแผนพัฒนาคุณภาพ (Improvement Plan)
19	13 - 24 มิถุนายน 2565	<b>ประเมินคุณภาพการศึกษาภายใน ปีการศึกษา 2564 ระดับคณะ/สำนัก/ศูนย์</b>
20	มิถุนายน 2565	ประชุมผู้รับผิดชอบตัวบ่งชี้การประกันคุณภาพการศึกษาภายใน ระดับสถาบัน
21	มิถุนายน 2565	มหาวิทยาลัยจัดทำรายงานการประเมินตนเอง (SAR) มหาวิทยาลัยราชภัฏมหาสารคาม ปีการศึกษา 2564
22	กรกฎาคม - สิงหาคม 2565	หน่วยงานระดับคณะ/สำนัก/หน่วยงานเทียบเท่า จัดทำแผนพัฒนาคุณภาพ (Improvement Plan)

ลำดับที่	วัน เดือน ปี	กิจกรรม
23	กรกฎาคม 2565	นำเสนอ (ร่าง) รายงานการประเมินตนเอง (SAR) มหาวิทยาลัยราชภัฏมหาสารคาม ปีการศึกษา 2564 ต่อที่ประชุมคณะกรรมการบริหารมหาวิทยาลัยและสภามหาวิทยาลัย เพื่อพิจารณา
24	กรกฎาคม 2565	รายงานผลการประเมินคุณภาพการศึกษาภายใน ปีการศึกษา 2564 ระดับหลักสูตร และคณะ ต่อที่ประชุมคณะกรรมการบริหารมหาวิทยาลัยและสภามหาวิทยาลัย เพื่อพิจารณา
25	สิงหาคม 2565	ประชุมเตรียมความพร้อมรับการตรวจประเมินคุณภาพการศึกษาภายใน ปีการศึกษา 2564 ระดับสถาบัน
26	4 - 5 สิงหาคม 2565	<b>ประเมินคุณภาพการศึกษาภายใน ปีการศึกษา 2564 ระดับสถาบัน</b>
27	16 สิงหาคม 2565	โครงการการประชุมเชิงปฏิบัติการ เรื่อง “จัดทำแผนพัฒนาคุณภาพ (Improvement Plan) จากข้อเสนอแนะของคณะกรรมการประเมินคุณภาพการศึกษาภายใน ปีการศึกษา 2564”
28	กันยายน 2565	รายงานผลการประเมินคุณภาพการศึกษาภายใน (CAR) มหาวิทยาลัยราชภัฏมหาสารคาม ปีการศึกษา 2564 ต่อที่ประชุมคณะกรรมการบริหารมหาวิทยาลัยและคณะกรรมการสภามหาวิทยาลัย
29	30 กันยายน 2565	ส่งรายงานประจำปีที่เป็นรายงานการประเมินคุณภาพภายใน ประกอบด้วย รายงานการประเมินตนเอง (SAR) และรายงานผลการประเมินคุณภาพการศึกษาภายใน (CAR) ระดับสถาบัน ระดับคณะ และระดับหลักสูตร ผ่านระบบฐานข้อมูลด้านการประกันคุณภาพระดับอุดมศึกษา (CHE QA Online System) ไปยังหน่วยงานต้นสังกัด

**การเทียบเคียงผลการดำเนินงาน (Benchmarking)** หมายถึง วิธีการในการวัดและเปรียบเทียบผลผลิต บริการ และวิธีการปฏิบัติกับองค์กรที่สามารถทำได้ดีกว่า เพื่อนำผลการเปรียบเทียบมาใช้ในการปรับปรุง องค์กรของตนเพื่อมุ่งความเป็นเลิศทางวิชาการ

**การบูรณาการ (Integration)** หมายถึง การผสมกลมกลืนของแผน กระบวนการ สารสนเทศ การจัดสรร ทรัพยากร การปฏิบัติการ ผลลัพธ์ และการวิเคราะห์ เพื่อสนับสนุนเป้าประสงค์ที่สำคัญของสถาบัน (organization-wide goal) การบูรณาการที่มีประสิทธิผลเป็นมากกว่าความสอดคล้องไปในแนวทาง เดียวกัน (alignment) ซึ่งการดำเนินการของแต่ละองค์ประกอบภายในระบบการจัดการ ผลการดำเนินการมี ความเชื่อมโยงกันเป็นหนึ่งเดียวอย่างสมบูรณ์

**การเผยแพร่งานสร้างสรรค์ในระดับความร่วมมือระหว่างประเทศ** หมายถึง โครงการร่วมมือระหว่าง ประเทศไทยกับประเทศอื่น

**การเผยแพร่งานสร้างสรรค์ในระดับนานาชาติ** หมายถึง การเผยแพร่ที่เปิดกว้างสำหรับทุกประเทศ (อย่างน้อย 5 ประเทศ ที่ไม่ได้อยู่ในกลุ่มอาเซียน)

**การเผยแพร่งานสร้างสรรค์ในระดับภูมิภาคอาเซียน** หมายถึง การเผยแพร่เฉพาะในกลุ่มอาเซียน 10 ประเทศ (อย่างน้อย 5 ประเทศนับรวมประเทศไทยด้วย) และการให้คะแนนตามแหล่งเผยแพร่ ไม่จำเป็นต้องไปแสดงในต่างประเทศ

**การเผยแพร่ผลงานวิจัยในที่ประชุมวิชาการระดับชาติ** หมายถึง การนำเสนอบทความวิจัยในที่ประชุม วิชาการ และบทความฉบับสมบูรณ์ (Full paper) ได้รับการตีพิมพ์ในรายงานสืบเนื่องจากการประชุม (Proceedings) โดยมีกองบรรณาธิการจัดทำรายงานการประชุม หรือคณะกรรมการจัดประชุม ประกอบด้วย ศาสตราจารย์ หรือผู้ทรงคุณวุฒิ ระดับปริญญาเอก หรือผู้ทรงคุณวุฒิที่มีผลงานเป็นที่ยอมรับ ในสาขาวิชานั้นๆ จากนอกสถาบันเจ้าภาพ อย่างน้อยร้อยละ 25 โดยต้องมีผู้ประเมินบทความที่เป็น ผู้เชี่ยวชาญในสาขานั้นด้วย และมีบทความที่มาจากหน่วยงานภายนอกสถาบันอย่างน้อย 3 หน่วยงาน และ รวมกันแล้วไม่น้อยกว่า ร้อยละ 25

**การเผยแพร่ผลงานวิจัยในที่ประชุมวิชาการระดับนานาชาติ** หมายถึง การนำเสนอบทความวิจัยใน ที่ประชุมวิชาการ และบทความฉบับสมบูรณ์ (Full paper) ได้รับการตีพิมพ์ในรายงานสืบเนื่องจากการ ประชุม (Proceedings) โดยมีกองบรรณาธิการจัดทำรายงานฯ หรือคณะกรรมการจัดประชุม ประกอบด้วยศาสตราจารย์ หรือผู้ทรงคุณวุฒิระดับปริญญาเอก หรือผู้ทรงคุณวุฒิที่มีผลงานเป็นที่ยอมรับใน สาขาวิชานั้นๆ จากต่างประเทศอย่างน้อยร้อยละ 25 และมีผู้ประเมินบทความที่เป็นผู้เชี่ยวชาญในสาขานั้น และบทความที่มาจากต่างประเทศ อย่างน้อย 3 ประเทศ และรวมกันแล้วไม่น้อยกว่าร้อยละ 25

**งานวิจัย** หมายถึง กระบวนการที่มีระเบียบแบบแผนในการค้นหาคำตอบของปัญหาหรือการเสาะแสวงหาความรู้ใหม่ ตลอดจนจนถึงการประดิษฐ์คิดค้นที่ผ่านกระบวนการศึกษา ค้นคว้าหรือทดลอง วิเคราะห์ และตีความข้อมูลตลอดจนสรุปผลอย่างเป็นระบบ

**งานวิจัย งานสร้างสรรค์ หรือนวัตกรรมที่นำไปใช้ประโยชน์** หมายถึง งานวิจัย งานสร้างสรรค์ หรือนวัตกรรมที่ได้นำไปใช้ประโยชน์ตามวัตถุประสงค์ที่ระบุไว้ในโครงการ โครงการวิจัย และรายงานการวิจัยอย่างถูกต้องสามารถนำไปสู่การแก้ปัญหาได้อย่างเป็นรูปธรรม มีความคิดริเริ่มสร้างสรรค์ในการประยุกต์ใช้กับกลุ่มเป้าหมาย โดยมีหลักฐานเชิงประจักษ์ถึงการนำไปใช้จนก่อให้เกิดประโยชน์ได้จริงอย่างชัดเจนตามวัตถุประสงค์ ต้องได้รับการใช้ประโยชน์จากหน่วยงานที่เกี่ยวข้อง หรือการรับรอง/การตรวจรับงานจากหน่วยงานที่ว่าจ้างภายนอกมหาวิทยาลัย

ประเภทของการใช้ประโยชน์จากงานวิจัย งานสร้างสรรค์ หรือนวัตกรรมที่สามารถนำไปสู่การแก้ไขปัญหาได้อย่างเป็นรูปธรรม ได้แก่ การใช้ประโยชน์ในเชิงสาธารณะ การใช้ประโยชน์ในเชิงนโยบาย การใช้ประโยชน์ในเชิงพาณิชย์ การใช้ประโยชน์ทางอ้อมของงานวิจัย งานสร้างสรรค์ หรือนวัตกรรม และ การใช้ประโยชน์เพื่อพัฒนาท้องถิ่น

**งานสร้างสรรค์** หมายถึง ผลงานศิลปะและสิ่งประดิษฐ์ทางศิลปะประเภทต่างๆ ที่มีความเป็นนวัตกรรม โดยมีการศึกษาค้นคว้าอย่างเป็นระบบที่เหมาะสมตามประเภทของงานศิลปะซึ่งมีแนวทางการทดลองหรือการพัฒนาจากแนวคิดสร้างสรรค์เดิมเพื่อเป็นต้นแบบหรือความสามารถในการบุกเบิกศาสตร์อันก่อให้เกิดคุณค่าทางสุนทรีย์และคุณประโยชน์ที่เป็นที่ยอมรับในวงวิชาชีพตามการจัดกลุ่มศิลปะของอาเซียน งานสร้างสรรค์ทางศิลปะ ได้แก่ (1) ทัศนศิลป์ (Visual Art) ประกอบด้วย ผลงานด้านจิตรกรรม ประติมากรรม ภาพพิมพ์ภาพถ่าย ภาพยนตร์ สื่อ ประสม สถาปัตยกรรมและงานออกแบบประเภทอื่นๆ (2) ศิลปะการแสดง (Performance Arts) ประกอบด้วย ดุริยางคศิลป์ นาฏยศิลป์ รวมทั้งการแสดงรูปแบบต่างๆ และ (3) วรรณศิลป์ (Literature) ซึ่งประกอบด้วยบทประพันธ์ และกวีนิพนธ์รูปแบบต่างๆ

**นวัตกรรม** หมายถึง ผลิตภัณฑ์ สิ่งประดิษฐ์ บริการ กรรมวิธีที่เกี่ยวกับการผลิต การจัดโครงสร้างองค์กร ระบบบริหารจัดการ การบริหารการเงิน ธุรกิจ การตลาดหรือในการอื่นใด ทั้งนี้ ซึ่งเป็นสิ่งใหม่หรือพัฒนาให้ดีขึ้นกว่าเดิมอย่างมีนัยสำคัญ และนำไปใช้ประโยชน์ได้ในวงกว้าง ทั้งในเชิงพาณิชย์และสาธารณะ

**แนวโน้ม (Trends)** หมายถึง สารสนเทศที่เป็นตัวเลข ซึ่งแสดงให้เห็นทิศทางและอัตราการเปลี่ยนแปลงของผลลัพธ์ของสถาบัน หรือความคงเส้นคงวาของผลการดำเนินการในแต่ละช่วงเวลา แนวโน้มแสดงผลการดำเนินการของสถาบันตามลำดับเวลา โดยทั่วไปการแสดงแนวโน้มได้จะต้องมีข้อมูลในอดีตอย่างน้อยสามจุด (ไม่รวมค่าคาดการณ์) ทั้งนี้ ในทางสถิติอาจจำเป็นต้องแสดงจำนวนข้อมูลมากกว่านี้ เพื่อยืนยันแนวโน้มระยะห่างระหว่างจุดข้อมูลที่แสดงแนวโน้มขึ้นกับรอบเวลาของกระบวนการที่นำเสนอ หากรอบเวลาสั้นต้องมีการวัดถี่ขึ้น ในขณะที่รอบเวลาที่ยาวกว่าอาจต้องใช้ช่วงเวลานาน จึงทราบแนวโน้มที่สื่อความหมายได้ชัดเจน

**แนวปฏิบัติที่ดี** หมายถึง วิธีปฏิบัติ หรือขั้นตอนการปฏิบัติที่ทำให้สถาบันประสบความสำเร็จ หรือ ได้รับความเป็นเลิศตาม เป้าหมาย เป็นที่ยอมรับในวงวิชาการหรือวิชาชีพนั้นๆ มีหลักฐานของความสำเร็จปรากฏ ชัดเจน โดยมีการสรุปวิธีปฏิบัติ หรือขั้นตอนการปฏิบัติ ตลอดจนความรู้ และประสบการณ์ บันทึกเป็น เอกสาร เผยแพร่ให้หน่วยงานภายในหรือภายนอกสามารถนำไปใช้ประโยชน์ได้

**ประสบการณ์ด้านการทำวิจัย** หมายถึง มีประสบการณ์ด้านการทำวิจัยเป็นผลสำเร็จมาแล้วโดยมีหลักฐาน เป็นผลงานที่นำเสนอในที่ประชุมวิชาการที่มีรายงานการประชุม (Proceeding) ที่มีกรรมการภายนอก มาร่วมกลั่นกรอง (Peer Review) หรือตีพิมพ์ในวารสารหรือสิ่งพิมพ์ทางวิชาการที่มีกรรมการภายนอก มาร่วมกลั่นกรอง (Peer Review) หรือเป็นผลงานที่เป็นรูปเล่มซึ่งนำเสนอแหล่งทุนวิจัยหรือนำเสนอผู้ ว่าจ้างในการทำวิจัยนั้นๆ และเป็นผลงานที่แหล่งทุนวิจัยหรือผู้ว่าจ้างวิจัยได้ตรวจรับงานเรียบร้อยแล้ว ซึ่ง เป็นผลงานวิจัยที่ไม่ใช่ส่วนหนึ่งของการศึกษาเพื่อรับปริญญาของอาจารย์ประจำหลักสูตร โดยให้รายงาน ผลงานวิจัยของอาจารย์ประจำหลักสูตรทุกคนไว้ในเอกสารหลักสูตร ทั้งนี้ การรายงานผลงานวิจัยที่ตีพิมพ์ ให้รายงานในลักษณะของการเขียนบรรณานุกรม หรือการเขียนเอกสารอ้างอิงทางวิชาการ กล่าวคือ ระบุ ชื่อเจ้าของผลงาน ชื่อผลงาน ปีที่พิมพ์และแหล่งตีพิมพ์เผยแพร่ผลงาน

**ผลงานที่ได้รับการตีพิมพ์ในวารสารวิชาการระดับชาติ** หมายถึง บทความจากผลงานวิจัยหรือบทความ วิชาการที่ได้รับการตีพิมพ์ในวารสารวิชาการ (Journal) ที่มีชื่อปรากฏอยู่ในฐานข้อมูล Thai-Journal Citation Index Centre (TCI) เฉพาะวารสารที่มีชื่ออยู่ในกลุ่มที่ 1 และกลุ่มที่ 2 หรือวารสารวิชาการ ระดับชาติตามประกาศของหน่วยงานต้นสังกัด

**ผลงานที่ได้รับการตีพิมพ์ในวารสารวิชาการระดับนานาชาติ** หมายถึง บทความจากผลงานวิจัยหรือ บทความ วิชาการที่ได้รับการตีพิมพ์ในวารสารวิชาการ (Journal) ที่ปรากฏในฐานข้อมูลสากล ได้แก่ ฐานข้อมูลระดับนานาชาติ ได้แก่ ERIC, MathSciNet, Pubmed, Scopus, Web of Science (เฉพาะใน ฐานข้อมูล SCIE, SSCI และ AHCI เท่านั้น), JSTOR และ Project Muse

**ผลงานสร้างสรรค์ด้านวิทยาศาสตร์และเทคโนโลยี** หมายถึง ผลงานวิชาการที่เป็นการประดิษฐ์คิดค้น เครื่องมือ เครื่องทุ่นแรง ผลงานการสร้างสรรค์ พืชหรือสัตว์พันธุ์ใหม่ หรือจุลินทรีย์ที่มีคุณสมบัติพิเศษ สำหรับการใช้ประโยชน์เฉพาะด้าน วัคซีน ผลิตภัณฑ์หรือสิ่งประดิษฐ์อื่นๆ ที่เป็นประโยชน์ต่อเศรษฐกิจ และสังคม ซึ่งพัฒนาขึ้นจากการประยุกต์ใช้องค์ความรู้ทางวิทยาศาสตร์และเทคโนโลยี โดยวิธีวิทยาที่เป็นที่ ยอมรับในสาขาวิชานั้นๆ

## ระบบและกลไก

**ระบบ** หมายถึง ขั้นตอนการปฏิบัติงานที่มีการกำหนดอย่างชัดเจนว่าต้องทำอะไรบ้างเพื่อให้ได้ผลออกมา ตามที่ต้องการ ขั้นตอนการปฏิบัติงานจะต้องปรากฏให้ทราบโดยทั่วกันไม่ว่าจะอยู่ในรูปของเอกสารหรือสื่อ อิเล็กทรอนิกส์หรือโดยวิธีการอื่นๆ องค์ประกอบของระบบ ประกอบด้วย ปัจจัยนำเข้า กระบวนการ ผลผลิต และข้อมูลป้อนกลับ ซึ่งมีความสัมพันธ์เชื่อมโยงกัน

**กลไก** หมายถึง สิ่งที่ทำให้ระบบมีการขับเคลื่อนหรือดำเนินอยู่ได้ โดยมีการจัดสรรทรัพยากร มีการจัดองค์การ หน่วยงาน หรือกลุ่มบุคคลเป็นผู้ดำเนินงาน

**สาขาวิชาที่สัมพันธ์กัน** หมายถึง สาขาวิชาตามคุณวุฒิหรือตำแหน่งทางวิชาการที่สัมพันธ์กับศาสตร์ที่เปิดสอนมิใช่สัมพันธ์กับรายวิชาที่เปิดสอนในหลักสูตร เช่น เป็นศาสตร์ในกลุ่มสาขาวิชา (Field of Education) เดียวกันตาม ISCED 2013 (คณะกรรมการการอุดมศึกษาในการประชุมครั้งที่ 12/2554 เมื่อ 17 พฤศจิกายน 2554 หนังสือเวียน ที่ ศธ 0506(2)/ว506 ลงวันที่ 22 ธันวาคม 2554)

**หน่วยงานหรือองค์กรระดับชาติ** หมายถึง หน่วยงานภายนอกมหาวิทยาลัยระดับกรมหรือเทียบเท่าขึ้นไป (เช่น ระดับจังหวัด) หรือรัฐวิสาหกิจ หรือองค์การมหาชน หรือบริษัทมหาชนที่จดทะเบียนในตลาดหลักทรัพย์หรือองค์กรกลางระดับชาติทั้งภาครัฐและเอกชน (เช่น สภาอุตสาหกรรม สภาหอการค้า สภาวิชาชีพ)

**องค์ความรู้** หมายถึง ความรู้ที่เกิดขึ้นต่อเรื่องใดเรื่องหนึ่ง ซึ่งอาจเกิดขึ้นจากการถ่ายทอดจากประสบการณ์หรือจากการวิเคราะห์และสังเคราะห์ข้อมูล โดยความรู้ที่เกิดขึ้นนั้นผู้รับสามารถนำไปใช้ได้โดยตรง หรือสามารถนำมาปรับใช้ได้ เพื่อให้เหมาะสมกับสถานการณ์หรืองานที่กระทำอยู่ และสามารถนำไปใช้ในลักษณะต่างๆ ได้

**อาจารย์** หมายถึง คณาจารย์ ซึ่งจะมีตำแหน่งทางวิชาการที่ประกอบด้วย อาจารย์ ผู้ช่วยศาสตราจารย์ รองศาสตราจารย์ และศาสตราจารย์

**อาจารย์ประจำ** หมายถึง บุคลากรในสถาบันอุดมศึกษาที่มีหน้าที่หลักทางด้านการสอนและการวิจัย และปฏิบัติหน้าที่เต็มเวลาตามภาระงานที่รับผิดชอบในหลักสูตรที่เปิดสอน (มิใช่เต็มเวลาตามเวลาทำการ) (ประกาศกระทรวงศึกษาธิการ เรื่อง แนวทางการบริหารเกณฑ์มาตรฐานหลักสูตรระดับอุดมศึกษา พ.ศ. 2548)

สำหรับอาจารย์ที่สถาบันจ้างเข้ามาเป็นอาจารย์ประจำด้วยเงินรายได้หน่วยงานจะต้องมีสัญญาจ้างที่มีการระบุระยะเวลาการจ้างอย่างชัดเจนและไม่น้อยกว่า 9 เดือน ในสัญญาจ้างจะต้องระบุหน้าที่ ภาระงาน ให้ชัดเจนไม่น้อยกว่าหน้าที่ของอาจารย์ประจำตามที่กำหนดตามประกาศกระทรวงศึกษาธิการ เรื่อง แนวทางการบริหารเกณฑ์มาตรฐานหลักสูตรระดับอุดมศึกษา พ.ศ. 2548

การนับจำนวนอาจารย์ประจำและนักวิจัย ให้นับระยะเวลาการทำงานสำหรับอาจารย์ที่บรรจุใหม่ในปีที่ประเมิน ดังนี้

9-12 เดือน	คิดเป็น 1 คน
6 เดือนขึ้นไปแต่ไม่ถึง 9 เดือน	คิดเป็น 0.5 คน
น้อยกว่า 6 เดือน	ไม่สามารถนำมานับได้

**อาจารย์ประจำหลักสูตร** หมายถึง อาจารย์ประจำเต็มเวลาที่มีภาระหน้าที่ในการบริหารหลักสูตรและจัดการเรียนการสอน โดยวางแผน ติดตาม ทบทวนการดำเนินงานหลักสูตร และปฏิบัติงานประจำหลักสูตรนั้นตลอดระยะเวลาที่จัดการศึกษาตามหลักสูตรนั้น มีคุณวุฒิตรงหรือสัมพันธ์กับสาขาวิชาที่เปิดสอนไม่น้อยกว่า 5 คน และทุกคนเป็นอาจารย์ประจำเกินกว่า 1 หลักสูตรในเวลาเดียวกันไม่ได้ ยกเว้นอาจารย์ประจำ

หลักสูตรระดับปริญญาโทและปริญญาเอกในสาขาวิชาเดียวกันได้ หรือเป็นอาจารย์ประจำหลักสูตรในหลักสูตร พหุวิทยาการได้อีก 1 หลักสูตรโดยต้องเป็นหลักสูตรที่ตรงหรือสัมพันธ์กับหลักสูตรที่ได้ประจำอยู่แล้ว (คณะกรรมการการอุดมศึกษาในการประชุมครั้งที่ 2/2549 วันที่ 2 กุมภาพันธ์ 2549) ทั้งนี้ กรณีบัณฑิตศึกษาอนุมัติให้เป็นอาจารย์ประจำหลักสูตรได้มากที่สุดเพียง 2 หลักสูตรเท่านั้น

หากมีการเปลี่ยนแปลงอาจารย์ประจำหลักสูตร ขอให้นำเสนอโดยดำเนินเช่นเดียวกับการนำเสนอหลักสูตรปรับปรุงเล็กน้อย โดยนำเสนอต่อสภาสถาบันเพื่อพิจารณาอนุมัติหรือให้ความเห็นชอบ และเสนอให้คณะกรรมการการอุดมศึกษารับทราบตามแบบฟอร์ม สมอ.08 ภายใน 30 วัน

ทั้งนี้ อาจารย์ประจำหลักสูตรที่มีคุณวุฒิในสาขาที่ตรงหรือสัมพันธ์กับสาขาวิชาที่เปิดสอน ให้พิจารณาว่า

- คุณวุฒิตรงหรือสัมพันธ์กับสาขาของหลักสูตรนั้นหรือไม่ ตามการแบ่งสาขาวิชาของ ISCED2013 (UNESCO)
- กรณีมีตำแหน่งทางวิชาการให้พิจารณาจากผลงานทางวิชาการและประสบการณ์การทำงานวิจัยด้วย

**นียมตามเกณฑ์มาตรฐานหลักสูตร ฉบับ พ.ศ. 2558**

**อาจารย์ประจำ** หมายถึง บุคคลที่ดำรงตำแหน่งอาจารย์ ผู้ช่วยศาสตราจารย์ รองศาสตราจารย์ และศาสตราจารย์ในสถาบันอุดมศึกษาที่เปิดสอนหลักสูตรนั้น ที่มีหน้าที่รับผิดชอบตามพันธกิจของการอุดมศึกษา และปฏิบัติหน้าที่เต็มเวลา

**อาจารย์ประจำหลักสูตร** หมายถึง อาจารย์ประจำที่มีคุณวุฒิตรงหรือสัมพันธ์กับสาขาวิชาของหลักสูตรที่เปิดสอน ซึ่งมีหน้าที่สอนและค้นคว้าวิจัยในสาขาวิชาดังกล่าว ทั้งนี้ สามารถเป็นอาจารย์ประจำหลักสูตรหลายหลักสูตรได้ในเวลาเดียวกัน แต่ต้องเป็นหลักสูตรที่อาจารย์ผู้นั้นมีคุณวุฒิตรงหรือสัมพันธ์กับสาขาวิชาของหลักสูตร

**อาจารย์ผู้รับผิดชอบหลักสูตร** หมายถึง อาจารย์ประจำหลักสูตรที่มีภาระหน้าที่ในการบริหารและพัฒนาหลักสูตรและการเรียนการสอน ตั้งแต่การวางแผน การควบคุมคุณภาพ การติดตามประเมินผล และการพัฒนาหลักสูตร อาจารย์ผู้รับผิดชอบหลักสูตรต้องอยู่ประจำหลักสูตรนั้นตลอดระยะเวลาที่จัดการศึกษา โดยจะเป็นอาจารย์ผู้รับผิดชอบหลักสูตรเกินกว่า 1 หลักสูตรในเวลาเดียวกันไม่ได้ ยกเว้น พหุวิทยาการหรือสหวิทยาการให้เป็นอาจารย์ผู้รับผิดชอบหลักสูตรได้อีกหนึ่งหลักสูตร และเป็นอาจารย์ผู้รับผิดชอบหลักสูตรสามารถเข้าได้เกิน 2 คน

**อาจารย์พิเศษ** หมายถึง ผู้สอนที่ไม่ใช่อาจารย์ประจำ

ทั้งนี้ หากหลักสูตรใดใช้คำพิจารณาตามประกาศกระทรวงศึกษาธิการ เรื่อง เกณฑ์มาตรฐานหลักสูตรระดับปริญญาตรี และระดับบัณฑิตศึกษา พ.ศ. 2558 นียมอาจารย์ประจำหลักสูตรในตัวเองซึ่งการประกันคุณภาพภายในระดับหลักสูตรจะหมายถึงอาจารย์ผู้รับผิดชอบหลักสูตรตามความหมายที่ปรากฏในประกาศกระทรวงศึกษาธิการ เรื่อง เกณฑ์มาตรฐานหลักสูตรระดับปริญญาตรี และระดับบัณฑิตศึกษา พ.ศ. 2558

**อาเซียน** หมายถึง สมาคมประชาชาติแห่งเอเชียตะวันออกเฉียงใต้ (Association of South East Asian Nations) มี 10 ประเทศ ได้แก่ บรูไน กัมพูชา อินโดนีเซีย สปป.ลาว มาเลเซีย พม่า ฟิลิปปินส์ สิงคโปร์ ไทย และเวียดนาม

**IC3 (Digital Literacy Certificate)** หมายถึง การประเมินทักษะด้านการใช้ Digital Literacy โดยใช้มาตรฐานระดับสากลที่รับรองความรู้ความสามารถในการใช้งานทักษะด้านฮาร์ดแวร์ ซอฟต์แวร์ โปรแกรมสำเร็จรูป อินเทอร์เน็ต และการจัดการระบบเครือข่ายระดับพื้นฐาน



การผลิตบัณฑิตเพื่อให้บัณฑิตมีคุณลักษณะพึงประสงค์และเป็นบัณฑิตที่มีคุณภาพ การดำเนินงาน และการบริหารงานระดับหลักสูตรถือว่าสำคัญที่สุด จึงควรมีระบบการประกันคุณภาพการศึกษา ภายในระดับหลักสูตร ซึ่งมีหลักการดังต่อไปนี้

1. การประกันคุณภาพการศึกษาภายใน ระดับหลักสูตร เป็นการประกันคุณภาพการจัดการศึกษา ว่าหลักสูตรได้ดำเนินการเป็นไปตามเกณฑ์มาตรฐานหลักสูตรระดับอุดมศึกษาและเกณฑ์มาตรฐานอื่นๆ ที่เกี่ยวข้อง โดยให้พิจารณาองค์ประกอบที่สำคัญ ได้แก่ การกำกับมาตรฐาน บัณฑิต นักศึกษา อาจารย์ หลักสูตร การเรียนการสอน การประเมินผู้เรียน และสิ่งสนับสนุนการเรียนรู้ เพื่อให้สามารถผลิตบัณฑิตที่มีคุณภาพ

2. การประกันคุณภาพการศึกษาภายใน ระดับหลักสูตร ให้เชื่อมโยงกับตัวบ่งชี้การดำเนินการ ตามกรอบมาตรฐานคุณวุฒิระดับอุดมศึกษาแห่งชาติ พ.ศ. 2552 เพื่อประโยชน์ในการเผยแพร่หลักสูตรที่มี คุณภาพและมาตรฐาน ซึ่ง สกอ. ได้ กำหนดแนวทางการเผยแพร่หลักสูตรไว้ในประกาศคณะกรรมการ การอุดมศึกษา เรื่อง แนวทางการปฏิบัติตามกรอบมาตรฐานคุณวุฒิระดับอุดมศึกษาแห่งชาติ พ.ศ. 2552

3. ตัวบ่งชี้การประกันคุณภาพการศึกษาภายใน ระดับหลักสูตร จะต้องรายงานข้อมูลพื้นฐานใน ส่วนที่เกี่ยวข้องตามเกณฑ์มาตรฐานหลักสูตรระดับอุดมศึกษา และตัวบ่งชี้เชิงปริมาณในส่วนที่เกี่ยวข้องกับ คุณวุฒิ ตำแหน่งทางวิชาการ และผลงานทางวิชาการของอาจารย์ สำหรับตัวบ่งชี้เชิงคุณภาพที่เน้น กระบวนการจะประเมินในลักษณะของพิชญพิจารณา (Peer Review) ซึ่งจะมีรายละเอียดของคำถามที่จะ เป็นแนวทางให้ผู้ประเมินเพื่อให้สามารถนำไปพิจารณาตามบริบทของสถาบันได้ และได้กำหนดแนวทาง ในการให้คะแนนในแต่ละระดับสำหรับผู้ประเมินและผู้รับการประเมินได้ใช้ในการพิจารณา

4. สถาบันอุดมศึกษาสามารถจัดทำระบบการประกันคุณภาพการศึกษาภายใน ระดับหลักสูตร โดยมีการดำเนินงานได้ตามมาตรฐานเทียบเคียงกับมาตรฐานของหน่วยงานต้นสังกัด ทั้งนี้ ทุกระบบต้อง ได้รับการเห็นชอบจากหน่วยงานต้นสังกัดและให้มีการจัดส่งผลการประเมินพร้อมข้อมูลพื้นฐานให้กับ หน่วยงานต้นสังกัดเพื่อเผยแพร่ต่อสาธารณะ ตัวอย่างการประกันคุณภาพการศึกษาภายใน ระดับหลักสูตร ที่เทียบเคียงได้ เช่น ผลการประเมินหลักสูตรตามเกณฑ์ AUN-QA ผลการประเมินหลักสูตรวิชาชีพที่ได้รับการ รับรองจากองค์การวิชาชีพระดับนานาชาติ เช่น AACSB (สำหรับหลักสูตรทางด้านบริหารธุรกิจ) ABET (สำหรับหลักสูตรทางด้านวิศวกรรมศาสตร์) และหลักสูตรที่ได้รับการตรวจประเมินเป็นประจำและผ่านการ รับรองโดยสภาวิชาชีพ

**ตารางที่ 5.1** กรอบการประกันคุณภาพการศึกษาภายใน ระดับหลักสูตร ตามมาตรฐาน สกอ.

องค์ประกอบ ในการประกันคุณภาพ หลักสูตร	ตัวบ่งชี้	อธิบายกระบวนการหรือแสดงผล การดำเนินงานในประเด็นที่เกี่ยวข้อง
1. การกำกับมาตรฐาน	1.1 การบริหารจัดการ หลักสูตรตามเกณฑ์ มาตรฐานหลักสูตร ที่กำหนด โดย สกอ.	- ผลการบริหารจัดการหลักสูตรตามเกณฑ์มาตรฐาน หลักสูตร ฉบับ พ.ศ. 2548 <u>ปริญญาตรี</u> เกณฑ์ 3 ข้อ <u>บัณฑิตศึกษา</u> เกณฑ์ 11 ข้อ
		- ผลการบริหารจัดการหลักสูตรตามเกณฑ์มาตรฐาน หลักสูตร ฉบับ พ.ศ. 2558 <u>ปริญญาตรี</u> เกณฑ์ 5 ข้อ <u>บัณฑิตศึกษา</u> เกณฑ์ 10 ข้อ
2. บัณฑิต	2.1 คุณภาพบัณฑิตตาม กรอบมาตรฐานคุณวุฒิ ระดับอุดมศึกษาแห่งชาติ	- ผลประเมินคุณภาพบัณฑิตตามกรอบมาตรฐาน คุณวุฒิระดับอุดมศึกษาแห่งชาติ (โดยผู้ใช้บัณฑิต/ผู้มีส่วนได้ส่วนเสีย)
	2.2 การได้งานทำหรือ ผลงานวิจัยของ ผู้สำเร็จการศึกษา	- ผลบัณฑิตปริญญาตรีที่ได้งานทำหรือประกอบอาชีพ อิสระ - ผลงานของนักศึกษาปริญญาโท/เอกที่ตีพิมพ์หรือ เผยแพร่
3. นักศึกษา	3.1 การรับนักศึกษา	- การรับนักศึกษา - การเตรียมความพร้อมก่อนเข้าศึกษา
	3.2 การส่งเสริมและ พัฒนานักศึกษา	- การควบคุมการดูแลการให้คำปรึกษาวิชาการ และ แนะแนวแก่นักศึกษาในระดับปริญญาตรี - การควบคุมระบบดูแลการให้คำปรึกษาวิทยานิพนธ์ และการค้นคว้าอิสระในระดับบัณฑิตศึกษา - การพัฒนาศักยภาพนักศึกษา และ การเสริมสร้างทักษะการเรียนรู้ในศตวรรษที่ 21
	3.3 ผลที่เกิดกับนักศึกษา	- อัตราการคงอยู่ของนักศึกษา - อัตราการสำเร็จการศึกษา - ความพึงพอใจและผลการจัดการข้อร้องเรียน ของนักศึกษา

องค์ประกอบ ในการประกันคุณภาพ หลักสูตร	ตัวบ่งชี้	อธิบายกระบวนการหรือแสดงผล การดำเนินงานในประเด็นที่เกี่ยวข้อง
4. อาจารย์	4.1 การบริหารและ พัฒนาอาจารย์	<ul style="list-style-type: none"> <li>- การรับและแต่งตั้งอาจารย์ประจำหลักสูตร</li> <li>- การบริหารอาจารย์</li> <li>- การส่งเสริมและพัฒนาอาจารย์</li> </ul>
	4.2 คุณภาพอาจารย์	<ul style="list-style-type: none"> <li>- ร้อยละอาจารย์ประจำหลักสูตรที่มีคุณวุฒิ ปริญญาเอก</li> <li>- ร้อยละอาจารย์ประจำหลักสูตรที่มีตำแหน่งทาง วิชาการ</li> <li>- ผลงานทางวิชาการของอาจารย์</li> <li>- จำนวนบทความของอาจารย์ประจำหลักสูตร ปริญญาเอกที่ได้รับการอ้างอิงในฐานข้อมูล TCI และ Scopus ต่อจำนวนอาจารย์ประจำหลักสูตร</li> </ul>
	4.3 ผลที่เกิดกับอาจารย์	<ul style="list-style-type: none"> <li>- อัตราการคงอยู่ของอาจารย์</li> <li>- ความพึงพอใจของอาจารย์</li> </ul>
5. หลักสูตร การเรียน การสอน การประเมิน ผู้เรียน	5.1 สาระของรายวิชา ในหลักสูตร	<ul style="list-style-type: none"> <li>- หลักคิดในการออกแบบหลักสูตร ข้อมูลที่ใช้ ในการพัฒนาหลักสูตรและวัตถุประสงค์ของหลักสูตร</li> <li>- การปรับปรุงหลักสูตรให้ทันสมัยตามความก้าวหน้า ในศาสตร์ สาขานั้นๆ</li> <li>- การพิจารณาอนุมัติหัวข้อวิทยานิพนธ์และการค้นคว้า อิสระในระดับบัณฑิตศึกษา</li> </ul>
	5.2 การวางระบบผู้สอน และกระบวนการจัดการ เรียนการสอน	<ul style="list-style-type: none"> <li>- การพิจารณากำหนดผู้สอน</li> <li>- การกำกับ ติดตาม และตรวจสอบการจัดทำ มคอ.3 และ มคอ.4</li> <li>- การแต่งตั้งอาจารย์ที่ปรึกษาวิทยานิพนธ์และ การค้นคว้าอิสระในระดับบัณฑิตศึกษา</li> <li>- การกำกับกระบวนการเรียนการสอน</li> <li>- การจัดการเรียนการสอนที่มีการฝึกปฏิบัติ ในระดับปริญญาตรี</li> <li>- การบูรณาการพันธกิจต่างๆ กับการเรียน การสอนในระดับปริญญาตรี</li> <li>- การช่วยเหลือ กำกับ ติดตาม ในการทำวิทยานิพนธ์ และการค้นคว้าอิสระและการตีพิมพ์ผลงาน ในระดับบัณฑิตศึกษา</li> </ul>

องค์ประกอบ ในการประกันคุณภาพ หลักสูตร	ตัวบ่งชี้	อธิบายกระบวนการหรือแสดงผล การดำเนินงานในประเด็นที่เกี่ยวข้อง
	5.3 การประเมินผู้เรียน	<ul style="list-style-type: none"> <li>- การประเมินผลการเรียนรู้ตามกรอบมาตรฐาน คุณวุฒิ</li> <li>- การตรวจสอบการประเมินผลการเรียนรู้ ของนักศึกษา</li> <li>- การกำกับประเมินการจัดการเรียน การสอนและประเมินหลักสูตร (มคอ.5 มคอ.6 และ มคอ.7)</li> <li>- การประเมินวิทยานิพนธ์และการค้นคว้าอิสระ ในระดับบัณฑิตศึกษา</li> </ul>
	5.4 ผลการดำเนินงาน หลักสูตรตามกรอบ มาตรฐานคุณวุฒิ ระดับอุดมศึกษา แห่งชาติ	ผลการดำเนินงานตามตัวบ่งชี้ตามกรอบมาตรฐาน คุณวุฒิระดับอุดมศึกษาแห่งชาติ
6. สิ่งสนับสนุน การเรียนรู้	6.1 สิ่งสนับสนุน การเรียนรู้	<ul style="list-style-type: none"> <li>- ระบบการดำเนินงานของภาควิชา/คณะ/สถาบัน โดยมีส่วนร่วมของอาจารย์ประจำหลักสูตร เพื่อให้มีสิ่งสนับสนุนการเรียนรู้</li> <li>- จำนวนสิ่งสนับสนุนการเรียนรู้ที่เพียงพอและ เหมาะสมต่อการจัดการเรียนการสอน</li> <li>- กระบวนการปรับปรุงตามผลการประเมิน ความพึงพอใจของนักศึกษาและอาจารย์ ต่อสิ่งสนับสนุนการเรียนรู้</li> </ul>

## องค์ประกอบที่ 1 การกำกับมาตรฐาน

คณะกรรมการการอุดมศึกษามีหน้าที่หลักสำคัญประการหนึ่ง คือ การพิจารณาเสนอนโยบาย แผนพัฒนา และมาตรฐานการอุดมศึกษาที่สอดคล้องกับแผนพัฒนาเศรษฐกิจและสังคมแห่งชาติและ แผนการศึกษาแห่งชาติ โดยคำนึงถึงความเป็นอิสระและความเป็นเลิศทางวิชาการของสถานศึกษา ระดับอุดมศึกษา โดยได้จัดทำมาตรฐานการอุดมศึกษาและเกณฑ์มาตรฐานต่างๆ ที่เกี่ยวข้อง เพื่อส่งเสริมให้ สถาบันอุดมศึกษาได้พัฒนาด้านวิชาการและวิชาชีพ รวมทั้งการพัฒนาคุณภาพและยกระดับมาตรฐานในการจัดการศึกษาระดับอุดมศึกษาให้มีความทัดเทียมกัน และได้ประกาศใช้เกณฑ์มาตรฐานหลักสูตร ระดับต่างๆ มาอย่างต่อเนื่อง ซึ่งปัจจุบันได้มีประกาศกระทรวงศึกษาธิการ เรื่อง เกณฑ์มาตรฐานหลักสูตร ระดับต่างๆ พ.ศ. 2548 และ พ.ศ. 2558 เพื่อประโยชน์ในการรักษามาตรฐานวิชาการและวิชาชีพ เป็นส่วนหนึ่งของเกณฑ์การรับรองวิทยฐานะและมาตรฐานการศึกษา โดยสถาบันอุดมศึกษาที่เปิด ดำเนินการหลักสูตรใหม่หรือหลักสูตรปรับปรุงล้วนใช้เกณฑ์มาตรฐานหลักสูตร พ.ศ. 2548 และ พ.ศ. 2558 เป็นหลักในการพัฒนาหลักสูตรและดำเนินการให้เป็นไปตามเกณฑ์มาตรฐานหลักสูตรดังกล่าว

ในการควบคุมกำกับมาตรฐาน จะพิจารณาจากการบริหารจัดการหลักสูตรทุกหลักสูตรให้เป็นไป ตามประกาศกระทรวงศึกษาธิการ เรื่อง เกณฑ์มาตรฐานหลักสูตรระดับปริญญาตรีและบัณฑิตศึกษา พ.ศ. 2548 และ 2558 ตามที่ได้ประกาศใช้ในขณะนั้น เกณฑ์มาตรฐานหลักสูตรที่ได้ประกาศใช้เมื่อ พ.ศ. 2548 และ พ.ศ. 2558 รวมทั้งกรอบมาตรฐานคุณวุฒิระดับอุดมศึกษาแห่งชาติ พ.ศ. 2552 ตลอดระยะเวลาที่มีการจัดการเรียนการสอนในหลักสูตรดังกล่าว โดยหลักสูตรที่เป็นไปตามเกณฑ์มาตรฐานหลักสูตรที่ได้ ประกาศใช้ เมื่อ พ.ศ. 2548 ในระดับปริญญาตรีจะพิจารณาตามเกณฑ์ 3 ข้อ และระดับบัณฑิตศึกษาจะ พิจารณาตามเกณฑ์ 11 ข้อ สำหรับหลักสูตรที่เป็นไปเกณฑ์มาตรฐานหลักสูตรที่ได้ประกาศใช้เมื่อ พ.ศ. 2558 นั้นในระดับปริญญาตรีจะพิจารณาตามเกณฑ์ 5 ข้อ และหลักสูตรระดับบัณฑิตศึกษาจะพิจารณาตามเกณฑ์ 10 ข้อ โดยมีรายละเอียด ดังนี้

### การมีผลบังคับใช้เกณฑ์มาตรฐานหลักสูตร พ.ศ. 2558

หลักสูตรที่อยู่ระหว่างดำเนินการขออนุมัติจากสภามหาวิทยาลัย โดยมีการพิจารณาอนุมัติแล้ว เสร็จภายใน 180 วัน นับจากเกณฑ์ฯ พ.ศ. 2558 มีผลบังคับใช้ (14 พ.ย. 2558) คือ **แล้วเสร็จ ภายในวันที่ 11 พ.ค. 2559** ให้ใช้เกณฑ์ฯ พ.ศ. 2548 ได้

(ประกาศ สกอ. ที่ ศธ 0506/ว246 ลงวันที่ 26 ก.พ. 2559)

ตัวบ่งชี้ที่ 1.1 การบริหารจัดการหลักสูตรตามประกาศกระทรวงศึกษาธิการ เรื่อง เกณฑ์มาตรฐานหลักสูตรระดับปริญญาตรีและบัณฑิตศึกษา พ.ศ. 2548

เกณฑ์การประเมิน	ตรี	โท	เอก	หมายเหตุ
1. จำนวนอาจารย์ประจำหลักสูตร	ไม่น้อยกว่า 5 คน และเป็นอาจารย์ประจำเกินกว่า 1 หลักสูตรไม่ได้ และประจำหลักสูตรตลอดระยะเวลาที่จัดการศึกษาตามหลักสูตรนั้น	ไม่น้อยกว่า 5 คน และเป็นอาจารย์ประจำเกินกว่า 1 หลักสูตรไม่ได้ และประจำหลักสูตรตลอดระยะเวลาที่จัดการศึกษาตามหลักสูตรนั้น	ไม่น้อยกว่า 5 คน และเป็นอาจารย์ประจำเกินกว่า 1 หลักสูตรไม่ได้ และประจำหลักสูตรตลอดระยะเวลาที่จัดการศึกษาตามหลักสูตรนั้น	<p>บันทึกข้อความที่ ศธ 0506(2)/ว569 ลงวันที่ 18 เม.ย. 2549 กำหนดว่า</p> <ul style="list-style-type: none"> <li>• อาจารย์ประจำสามารถเป็นอาจารย์ประจำหลักสูตรที่เป็นหลักสูตรพหุวิทยาการ (Multidisciplinary) ได้อีก 1 หลักสูตร โดยต้องเป็นหลักสูตรที่ตรงหรือสัมพันธ์กับหลักสูตรที่ได้ประจำอยู่แล้ว</li> <li>• อาจารย์ประจำหลักสูตรในระดับบัณฑิตศึกษาสามารถ เป็นอาจารย์ประจำหลักสูตรในระดับปริญญาเอกหรือปริญญาโทในสาขาวิชาเดียวกันได้อีก 1 หลักสูตร</li> </ul> <p>บันทึกข้อความที่ ศธ 0506(4)/ว254 ลงวันที่ 11 มี.ค. 2557 กำหนดว่า</p> <p>กรณีหลักสูตรปริญญาตรีที่มีแขนงวิชา/กลุ่มวิชาซีพกำหนดให้ต้องมีอาจารย์ประจำหลักสูตรจำนวนไม่น้อยกว่า 3 คน ให้ครบทุกแขนงวิชา/กลุ่มวิชาของหลักสูตร โดยมีคุณวุฒิครอบคลุมแขนงวิชา/กลุ่มวิชาที่เปิดสอน</p>

เกณฑ์การประเมิน	ตรี	โท	เอก	หมายเหตุ
2. คุณสมบัติของอาจารย์ประจำหลักสูตร	คุณวุฒิระดับปริญญาโทหรือเทียบเท่าหรือดำรงตำแหน่งทางวิชาการไม่ต่ำกว่าผู้ช่วยศาสตราจารย์ในสาขาที่ตรงหรือสัมพันธ์กับสาขาวิชาที่เปิดสอน อย่างน้อย 2 คน	มีคุณสมบัติเป็นอาจารย์ผู้รับผิดชอบหลักสูตรหรืออาจารย์ที่ปรึกษาวิทยานิพนธ์หรืออาจารย์ผู้สอบวิทยานิพนธ์หรืออาจารย์ผู้สอน	มีคุณสมบัติเป็นอาจารย์ผู้รับผิดชอบหลักสูตรหรืออาจารย์ที่ปรึกษาวิทยานิพนธ์หรืออาจารย์ผู้สอบวิทยานิพนธ์หรืออาจารย์ผู้สอน	
3. คุณสมบัติของอาจารย์ผู้รับผิดชอบหลักสูตร		คุณวุฒิไม่ต่ำกว่าปริญญาเอกหรือเทียบเท่าหรือดำรงตำแหน่งรองศาสตราจารย์ขึ้นไปในสาขาวิชานั้นหรือสาขาวิชาที่สัมพันธ์กัน จำนวนอย่างน้อย 3 คน	คุณวุฒิไม่ต่ำกว่าปริญญาเอกหรือเทียบเท่าหรือดำรงตำแหน่งศาสตราจารย์ขึ้นไปในสาขาวิชานั้นหรือสาขาวิชาที่สัมพันธ์กัน จำนวนอย่างน้อย 3 คน	

เกณฑ์การประเมิน	ตรี	โท	เอก	หมายเหตุ
4. คุณสมบัติของอาจารย์ ผู้สอน		<p>1. อาจารย์ประจำหรือผู้ทรงคุณวุฒิภายนอกสถาบัน มีคุณวุฒิปริญญาโทหรือดำรงตำแหน่งทางวิชาการไม่ต่ำกว่าผู้ช่วยศาสตราจารย์ในสาขาวิชานั้นหรือสาขาวิชาที่สัมพันธ์กัน และ</p> <p>2. มีประสบการณ์ด้านการสอนและ</p> <p>3. มีประสบการณ์ในการทำวิจัยที่ไม่ใช่ส่วนหนึ่งของการศึกษา เพื่อรับปริญญา</p>	<p>1. อาจารย์ประจำหรือผู้ทรงคุณวุฒิภายนอกสถาบัน มีคุณวุฒิปริญญาเอก หรือดำรงตำแหน่งทางวิชาการไม่ต่ำกว่ารองศาสตราจารย์ในสาขาวิชานั้นหรือสาขาวิชาที่สัมพันธ์กัน และ</p> <p>2. มีประสบการณ์ด้านการสอนและ</p> <p>3. มีประสบการณ์ในการทำวิจัยที่ไม่ใช่ส่วนหนึ่งของการศึกษา เพื่อรับปริญญา</p>	<p>หลักสูตรปริญญาโท ตามบันทึก ข้อความที่ ศธ 0506(4)/ว867 ลงวันที่ 18 ก.ค. 2555 กำหนดว่าให้อาจารย์ที่มีคุณวุฒิระดับ ปริญญาเอกเป็นอาจารย์ผู้สอนในหลักสูตรระดับปริญญาโทได้ แม้จะยังไม่มีผลงานวิจัยหลังจากสำเร็จการศึกษา ทั้งนี้ ภายในระยะเวลา 2 ปี นับจากวันที่เริ่มสอนจะต้องมีผลงานวิจัยจึงจะสามารถเป็นอาจารย์ผู้สอนในระดับปริญญาเอก และเป็นอาจารย์ประจำหลักสูตรอาจารย์ที่ปรึกษาวิทยานิพนธ์และอาจารย์ผู้สอบวิทยานิพนธ์ในระดับปริญญาโทและปริญญาเอกได้</p>



เกณฑ์การประเมิน	ตรี	โท	เอก	หมายเหตุ
<p>5. คุณสมบัตินของอาจารย์ที่ปรึกษาวิทยานิพนธ์หลักและอาจารย์ที่ปรึกษาการค้นคว้าอิสระ</p>		<ol style="list-style-type: none"> <li>1. เป็นอาจารย์ประจำที่มีคุณวุฒิปริญญาเอกหรือดำรงตำแหน่งทางวิชาการไม่ต่ำกว่ารองศาสตราจารย์ในสาขาวิชานั้นหรือสาขาวิชาที่สัมพันธ์กันและ</li> <li>2. มีประสบการณ์ในการทำวิจัยที่ไม่ใช่ส่วนหนึ่งของการศึกษาเพื่อรับปริญญา</li> </ol>	<ol style="list-style-type: none"> <li>1. เป็นอาจารย์ประจำที่มีคุณวุฒิปริญญาเอกหรือดำรงตำแหน่งทางวิชาการไม่ต่ำกว่ารองศาสตราจารย์ในสาขาวิชานั้นหรือสาขาวิชาที่สัมพันธ์กันและ</li> <li>2. มีประสบการณ์ในการทำวิจัยที่ไม่ใช่ส่วนหนึ่งของการศึกษาเพื่อรับปริญญา</li> </ol>	<p>การพิจารณากรณีอาจารย์เกษียณอายุงานหรือลาออกจากราชการดังนี้</p> <ol style="list-style-type: none"> <li>1) หลักสูตรสามารถจ้างอาจารย์ที่มีคุณสมบัติตามเกณฑ์มาตรฐานหลักสูตรซึ่งเกษียณอายุงานหรือลาออกจากราชการ กลับเข้ามาทำงานแบบเต็มเวลาหรือบางเวลาได้โดยใช้ระบบการจ้าง พนักงานมหาวิทยาลัยคือ มีสัญญาจ้างที่ให้ค่าตอบแทนเป็นรายเดือนและมีการกำหนดภาระงานไว้อย่างชัดเจน อาจารย์ดังกล่าวสามารถปฏิบัติหน้าที่เป็นอาจารย์ประจำหลักสูตรอาจารย์ที่ปรึกษาวิทยานิพนธ์หลักอาจารย์ที่ปรึกษาวิทยานิพนธ์ร่วมอาจารย์ผู้สอบวิทยานิพนธ์และอาจารย์ผู้สอนได้</li> <li>2) “อาจารย์เกษียณอายุงาน” สามารถปฏิบัติหน้าที่อาจารย์ที่ปรึกษาวิทยานิพนธ์หลักได้ต่อไปจนนักศึกษาสำเร็จการศึกษา หากนักศึกษาได้รับอนุมัติโครงร่างวิทยานิพนธ์ก่อนการเกษียณอายุ</li> </ol>

เกณฑ์การประเมิน	ตรี	โท	เอก	หมายเหตุ
<p>6. คุณสมบัติของอาจารย์ที่ปรึกษาวิทยานิพนธ์ร่วม (ถ้ามี)</p>		<p>1. เป็นอาจารย์ประจำหรือผู้ทรงคุณวุฒิภายนอกที่มีคุณวุฒิปริญญาเอกหรือดำรงตำแหน่งทางวิชาการไม่ต่ำกว่ารองศาสตราจารย์ในสาขาวิชานั้นหรือสาขาวิชาที่สัมพันธ์กันและ</p> <p>2. มีประสบการณ์ในการทำวิจัยที่ไม่ใช่ส่วนหนึ่งของการศึกษาเพื่อรับปริญญา</p>	<p>1. เป็นอาจารย์ประจำหรือผู้ทรงคุณวุฒิภายนอกที่มีคุณวุฒิปริญญาเอกหรือดำรงตำแหน่งทางวิชาการไม่ต่ำกว่ารองศาสตราจารย์ในสาขาวิชานั้นหรือสาขาวิชาที่สัมพันธ์กันและ</p> <p>2. มีประสบการณ์ในการทำวิจัยที่ไม่ใช่ส่วนหนึ่งของการศึกษาเพื่อรับปริญญา</p>	<p>แนวทางการบริหารเกณฑ์มาตรฐานหลักสูตรระดับอุดมศึกษา พ.ศ. 2548 ข้อ 7.6 ผู้เชี่ยวชาญเฉพาะ หมายถึง บุคลากรที่มีความรู้ ความเชี่ยวชาญในสาขาวิชาที่เปิดสอนเป็นอย่างดี ซึ่งอาจเป็นบุคลากรที่ไม่อยู่ใน สายวิชาการ หรือเป็นผู้ทรงคุณวุฒิภายนอกสถาบัน โดยไม่ต้องพิจารณาด้านคุณวุฒิและตำแหน่งทางวิชาการ ผู้เชี่ยวชาญเฉพาะที่จะเป็นอาจารย์ที่ปรึกษาวิทยานิพนธ์หลักต้องเป็นบุคลากรประจำในสถาบันเท่านั้น ส่วนผู้เชี่ยวชาญเฉพาะที่จะเป็นอาจารย์ที่ปรึกษาวิทยานิพนธ์ร่วมอาจเป็นบุคลากรประจำในสถาบันหรือผู้ทรงคุณวุฒิภายนอกสถาบันที่มีความรู้ความเชี่ยวชาญและประสบการณ์สูงในสาขาวิชานั้นๆ เป็นที่ยอมรับในระดับหน่วยงานหรือระดับกระทรวงหรือองการวิชาชีพ ด้านนั้นเทียบได้ไม่ต่ำกว่าระดับ 9 ขึ้นไป ตามหลักเกณฑ์ และวิธีการที่สำนักงานคณะกรรมการข้าราชการพลเรือนและหน่วยงานที่เกี่ยวข้องกำหนด</p> <p>ในกรณีหลักสูตรปริญญาเอกไม่มีอาจารย์ที่ปรึกษาวิทยานิพนธ์ร่วม อาจารย์ผู้สอบวิทยานิพนธ์หรืออาจารย์ผู้สอนที่ได้รับคุณวุฒิ</p>

เกณฑ์การประเมิน	ตรี	โท	เอก	หมายเหตุ
7. คุณสมบัติของอาจารย์ผู้สอบวิทยานิพนธ์		<p>1. อาจารย์ประจำและผู้ทรงคุณวุฒิภายนอกสถาบันที่มีคุณวุฒิปริญญาเอกหรือเทียบเท่าหรือดำรงตำแหน่งทางวิชาการไม่ต่ำกว่ารองศาสตราจารย์ในสาขาวิชานั้นหรือสาขาวิชาที่สัมพันธ์กันและ</p> <p>2. มีประสบการณ์ในการทำวิจัยที่ไม่ใช่ส่วนหนึ่งของการศึกษาเพื่อรับปริญญา</p>	<p>1. อาจารย์ประจำและผู้ทรงคุณวุฒิภายนอกสถาบันที่มีคุณวุฒิปริญญาเอกหรือเทียบเท่าหรือดำรงตำแหน่งทางวิชาการไม่ต่ำกว่ารองศาสตราจารย์ในสาขาวิชานั้นหรือสาขาวิชาที่สัมพันธ์กันและ</p> <p>2. มีประสบการณ์ในการทำวิจัยที่ไม่ใช่ส่วนหนึ่งของการศึกษาเพื่อรับปริญญา</p>	

เกณฑ์การประเมิน	ตรี	โท	เอก	หมายเหตุ
8. การตีพิมพ์ เผยแพร่ผลงาน ของผู้สำเร็จ การศึกษา		(เฉพาะแผน ก เท่านั้น) ต้องเป็นรายงานสืบเนื่อง ฉบับเต็มในการประชุม ทางวิชาการ (proceedings) หรือ วารสารหรือสิ่งพิมพ์ วิชาการ ซึ่งอยู่ใน รูปแบบเอกสารหรือ สื่ออิเล็กทรอนิกส์	วารสารหรือสิ่งพิมพ์ วิชาการที่มีกรรมกร ภายนอกมาร่วมกลั่นกรอง (peer review) ซึ่งอยู่ใน รูปแบบเอกสาร หรือสื่ออิเล็กทรอนิกส์	วิทยานิพนธ์ซึ่งเกี่ยวข้องกับสิ่งประดิษฐ์ การจดทะเบียนสิทธิบัตรหรืออนุสิทธิบัตร สามารถทดแทนการตีพิมพ์ในวารสารหรือสิ่งพิมพ์ ทางวิชาการได้ โดยพิจารณาจากปีที่ได้รับ สิทธิบัตรหรืออนุสิทธิบัตร ไม่ใช่ปีที่ขอจด
9. ภาระงานอาจารย์ ที่ปรึกษา วิทยานิพนธ์และ การค้นคว้าอิสระ ในระดับ บัณฑิตศึกษา		<b>วิทยานิพนธ์</b> อาจารย์ 1 คน ต่อ นักศึกษา 5 คน  <b>การค้นคว้าอิสระ</b> อาจารย์ 1 คน ต่อ นักศึกษา 15 คน  หากเป็นที่ปรึกษา ทั้ง 2 ประเภท ให้เทียบ สัดส่วนนักศึกษาที่ทำ วิทยานิพนธ์ 1 คน เทียบเท่ากับ นักศึกษา ที่ค้นคว้าอิสระ 3 คน	<b>วิทยานิพนธ์</b> อาจารย์ 1 คน ต่อ นักศึกษา 5 คน	ประกาศกระทรวงศึกษาธิการ เรื่อง เกณฑ์มาตรฐาน หลักสูตรระดับบัณฑิตศึกษา พ.ศ. 2548 ข้อ 10 กำหนดว่า อาจารย์ประจำ 1 คนให้เป็นอาจารย์ ที่ปรึกษาได้ไม่เกิน 5 คน หากหลักสูตรใดมีอาจารย์ ประจำที่มีศักยภาพพร้อมที่จะดูแลนักศึกษาได้ มากกว่า 5 คน ให้อยู่ในดุลยพินิจของ สถาบันอุดมศึกษานั้น แต่ทั้งนี้ต้องไม่เกิน 10 คน เพื่อสนับสนุนนักวิจัยที่มีศักยภาพสูงที่มีความพร้อม ทางด้านทุนวิจัยและเครื่องมือวิจัย รวมทั้งผู้ที่ ดำเนินโครงการวิจัยขนาดใหญ่อย่างต่อเนื่อง ในการผลิตผลงาน

เกณฑ์การประเมิน	ตรี	โท	เอก	หมายเหตุ
10. อาจารย์ที่ปรึกษา วิทยานิพนธ์และ การค้นคว้าอิสระ ในระดับ บัณฑิตศึกษา มีผลงานวิจัย อย่างต่อเนื่องและ สม่ำเสมอ		ควรมีอย่างน้อย 1 เรื่อง ในรอบ 5 ปี โดยนับรวม ปีที่ประเมิน	ควรมีอย่างน้อย 1 เรื่อง ในรอบ 5 ปี โดยนับรวม ปีที่ประเมิน	เป็นเจตนารมณ์ที่ประสงค์ให้มีการพัฒนางานวิจัย อย่างสม่ำเสมอ
11. การปรับปรุง หลักสูตรตาม รอบระยะเวลา ที่กำหนด	ต้องไม่เกิน 5 ปี (จะต้อง ปรับปรุงให้เสร็จและ อนุมัติ/ให้ความเห็นชอบ โดยสภามหาวิทยาลัย/ สถาบันเพื่อให้หลักสูตร ใช้งานในปีที่ 6) <b>หมายเหตุ</b> สำหรับหลักสูตร 5 ปี ประกาศใช้ในปีที่ 7 หรือหลักสูตร 6 ปี ประกาศใช้ในปีที่ 8)	ต้องไม่เกิน 5 ปี (จะต้องปรับปรุงให้เสร็จ และอนุมัติ/ให้ความ เห็นชอบโดยสภา มหาวิทยาลัย/สถาบัน เพื่อให้หลักสูตรใช้งาน ในปีที่ 6)	ต้องไม่เกิน 5 ปี (จะต้องปรับปรุงให้เสร็จ และอนุมัติ/ให้ความ เห็นชอบโดยสภา มหาวิทยาลัย/สถาบัน เพื่อให้หลักสูตรใช้งาน ในปีที่ 6)	
<b>รวม</b>	<b>เกณฑ์ 3 ข้อ</b>	<b>เกณฑ์ 11 ข้อ</b>	<b>เกณฑ์ 11 ข้อ</b>	

เกณฑ์การประเมินดังกล่าวเป็นไปตามเกณฑ์มาตรฐานหลักสูตร พ.ศ. 2548 และกรอบมาตรฐานคุณวุฒิระดับอุดมศึกษาแห่งชาติ พ.ศ. 2552 หากมีการประกาศใช้เกณฑ์มาตรฐานต่างๆ ที่เกี่ยวข้องใหม่ เกณฑ์การประเมินตามตัวบ่งชี้จะต้องเป็นไปตามเกณฑ์มาตรฐานใหม่ฉบับที่ประกาศใช้ล่าสุด

ตัวบ่งชี้ที่ 1.1 การบริหารจัดการหลักสูตรตามประกาศกระทรวงศึกษาธิการ เรื่อง เกณฑ์มาตรฐานหลักสูตรระดับปริญญาตรีและบัณฑิตศึกษา พ.ศ. 2558

### 1) หลักสูตรระดับปริญญาตรี

เกณฑ์การประเมิน	คุณลักษณะหลักสูตร	
	ประเภทวิชาการ	ประเภทวิชาชีพ/ปฏิบัติการ
1. จำนวนอาจารย์ผู้รับผิดชอบหลักสูตร	<ul style="list-style-type: none"> <li>- ไม่น้อยกว่า 5 คน และ</li> <li>- เป็นอาจารย์ผู้รับผิดชอบหลักสูตรเกินกว่า 1 หลักสูตรไม่ได้ และ</li> <li>- ประจําหลักสูตรตลอดระยะเวลาที่จัดการศึกษาตามหลักสูตรนั้น</li> </ul>	
2. คุณสมบัติอาจารย์ผู้รับผิดชอบหลักสูตร	<ul style="list-style-type: none"> <li>- คุณวุฒิระดับปริญญาโทหรือเทียบเท่า หรือดำรงตำแหน่งทางวิชาการไม่ต่ำกว่าผู้ช่วยศาสตราจารย์ ในสาขาที่ตรงหรือสัมพันธ์กับสาขาวิชาที่เปิดสอน</li> <li>- มีผลงานทางวิชาการอย่างน้อย 1 รายการในรอบ 5 ปี ย้อนหลัง</li> </ul>	<ul style="list-style-type: none"> <li>- คุณวุฒิระดับปริญญาโทหรือเทียบเท่า หรือดำรงตำแหน่งทางวิชาการไม่ต่ำกว่าผู้ช่วยศาสตราจารย์ ในสาขาที่ตรงหรือสัมพันธ์กับสาขาวิชาที่เปิดสอน</li> <li>- มีผลงานทางวิชาการอย่างน้อย 1 รายการในรอบ 5 ปี ย้อนหลัง</li> <li>- อาจารย์ผู้รับผิดชอบหลักสูตร จำนวน 2 ใน 5 คน ต้องมีประสบการณ์ ในด้านการปฏิบัติการ</li> </ul>
3. คุณสมบัติอาจารย์ประจำหลักสูตร	<ul style="list-style-type: none"> <li>- คุณวุฒิระดับปริญญาโทหรือเทียบเท่า หรือดำรงตำแหน่งทางวิชาการไม่ต่ำกว่าผู้ช่วยศาสตราจารย์ ในสาขาที่ตรงหรือสัมพันธ์กับสาขาวิชาที่เปิดสอน</li> <li>- มีผลงานทางวิชาการอย่างน้อย 1 รายการในรอบ 5 ปีย้อนหลัง</li> <li>- ไม่จำกัดจำนวนและประจำได้มากกว่าหนึ่งหลักสูตร</li> </ul>	

เกณฑ์การประเมิน	คุณลักษณะหลักสูตร	
	ประเภทวิชาการ	ประเภทวิชาชีพ/ปฏิบัติการ
4. คุณสมบัติอาจารย์ผู้สอน	<ul style="list-style-type: none"> <li>• อาจารย์ประจำ               <ul style="list-style-type: none"> <li>- คุณวุฒิระดับปริญญาโทหรือเทียบเท่า หรือดำรงตำแหน่งทางวิชาการไม่ต่ำกว่าผู้ช่วยศาสตราจารย์ ในสาขาวิชานั้น หรือสาขาวิชาที่สัมพันธ์กันหรือสาขาวิชาของรายวิชาที่สอน</li> <li>- หากเป็นอาจารย์ผู้สอนก่อนเกณฑ์นี้ประกาศใช้ อนุมัติคุณวุฒิระดับปริญญาตรีได้</li> </ul> </li> <li>• อาจารย์พิเศษ               <ul style="list-style-type: none"> <li>- คุณวุฒิระดับปริญญาโท หรือ</li> <li>- คุณวุฒิปริญญาตรีหรือเทียบเท่า และมีประสบการณ์ทำงานที่เกี่ยวข้องกับวิชาที่สอนไม่น้อยกว่า 6 ปี</li> <li>- ทั้งนี้ มีชั่วโมงสอนไม่เกินร้อยละ 50 ของรายวิชา โดยมีอาจารย์ประจำเป็นผู้รับผิดชอบรายวิชานั้น</li> </ul> </li> </ul>	
10. การปรับปรุงหลักสูตรตามรอบระยะเวลาที่กำหนด	- ต้องไม่เกิน 5 ปี ตามรอบระยะเวลาของหลักสูตร หรืออย่างน้อยทุกๆ 5 ปี	
รวม	เกณฑ์ 5 ข้อ	เกณฑ์ 5 ข้อ

## 2) หลักสูตรระดับปริญญาโทและเอก

เกณฑ์การประเมิน	หลักสูตรระดับบัณฑิตศึกษา	
	ปริญญาโท	ปริญญาเอก
1. จำนวนอาจารย์ผู้รับผิดชอบหลักสูตร	<ul style="list-style-type: none"> <li>- ไม่น้อยกว่า 3 คน และ</li> <li>- เป็นอาจารย์ผู้รับผิดชอบหลักสูตรเกินกว่า 1 หลักสูตรไม่ได้ และ</li> <li>- ประจําหลักสูตรตลอดระยะเวลาที่จัดการศึกษาตามหลักสูตรนั้น</li> </ul>	
2. คุณสมบัติอาจารย์ผู้รับผิดชอบหลักสูตร	<ul style="list-style-type: none"> <li>- คุณวุฒิระดับปริญญาเอกหรือเทียบเท่า หรือขั้นต่ำปริญญาโท หรือเทียบเท่าที่มีตำแหน่งรองศาสตราจารย์ขึ้นไป</li> <li>- มีผลงานทางวิชาการอย่างน้อย 3 รายการในรอบ 5 ปี ย้อนหลัง โดยอย่างน้อย 1 รายการต้องเป็นผลงานวิจัย</li> </ul>	<ul style="list-style-type: none"> <li>- คุณวุฒิระดับปริญญาเอกหรือเทียบเท่า หรือขั้นต่ำปริญญาโท หรือเทียบเท่าที่มีตำแหน่งศาสตราจารย์ขึ้นไป</li> <li>- มีผลงานทางวิชาการอย่างน้อย 3 รายการในรอบ 5 ปี ย้อนหลัง โดยอย่างน้อย 1 รายการต้องเป็นผลงานวิจัย</li> </ul>
3. คุณสมบัติอาจารย์ประจำหลักสูตร	<ul style="list-style-type: none"> <li>- คุณวุฒิขั้นต่ำปริญญาโทหรือเทียบเท่า</li> <li>- มีผลงานทางวิชาการอย่างน้อย 3 รายการในรอบ 5 ปี ย้อนหลัง โดยอย่างน้อย 1 รายการต้องเป็นผลงานวิจัย</li> </ul>	<ul style="list-style-type: none"> <li>- คุณวุฒิขั้นต่ำปริญญาเอกหรือเทียบเท่า หรือขั้นต่ำปริญญาโท หรือเทียบเท่าที่มีตำแหน่งรองศาสตราจารย์ขึ้นไป</li> <li>- มีผลงานทางวิชาการอย่างน้อย 3 รายการในรอบ 5 ปี ย้อนหลัง โดยอย่างน้อย 1 รายการต้องเป็นผลงานวิจัย</li> </ul>
4. คุณสมบัติอาจารย์ผู้สอน	<ul style="list-style-type: none"> <li>• <b>อาจารย์ประจำ</b> <ul style="list-style-type: none"> <li>- คุณวุฒิระดับปริญญาโทหรือเทียบเท่า ในสาขาวิชานั้น หรือสาขาวิชาที่สัมพันธ์กัน หรือสาขาวิชาของรายวิชาที่สอน</li> <li>- ต้องมีประสบการณ์ด้านการสอนและมีผลงานทางวิชาการอย่างน้อย 1 รายการในรอบ 5 ปีย้อนหลัง</li> </ul> </li> </ul>	<ul style="list-style-type: none"> <li>• <b>อาจารย์ประจำ</b> <ul style="list-style-type: none"> <li>- คุณวุฒิระดับปริญญาเอกหรือเทียบเท่า หรือขั้นต่ำปริญญาโทหรือเทียบเท่าที่มีตำแหน่งรองศาสตราจารย์ในสาขาวิชานั้น หรือสาขาวิชาที่สัมพันธ์กัน หรือสาขาวิชาของรายวิชาที่สอน</li> <li>- ต้องมีประสบการณ์ด้านการสอนและมีผลงานทางวิชาการอย่างน้อย 1 รายการในรอบ 5 ปีย้อนหลัง</li> </ul> </li> </ul>



เกณฑ์การประเมิน	หลักสูตรระดับบัณฑิตศึกษา	
	ปริญญาโท	ปริญญาเอก
	<ul style="list-style-type: none"> <li>• อาจารย์พิเศษ               <ul style="list-style-type: none"> <li>- คุณวุฒิระดับปริญญาโทหรือเทียบเท่าในสาขาวิชานั้น หรือสาขาวิชาที่สัมพันธ์กัน หรือสาขาวิชาของรายวิชาที่สอน</li> <li>- มีประสบการณ์ทำงานที่เกี่ยวข้องกับวิชาที่สอนและมีผลงานทางวิชาการ อย่างน้อย 1 รายการในรอบ 5 ปีย้อนหลัง</li> <li>- ทั้งนี้ มีชั่วโมงสอนไม่เกินร้อยละ 50 ของรายวิชา โดยมีอาจารย์ประจำเป็นผู้รับผิดชอบรายวิชานั้น</li> </ul> </li> </ul>	<ul style="list-style-type: none"> <li>• อาจารย์พิเศษ               <ul style="list-style-type: none"> <li>- คุณวุฒิระดับปริญญาเอกหรือเทียบเท่า หรือขั้นต่ำปริญญาโทหรือเทียบเท่า</li> <li>- มีประสบการณ์ทำงานที่เกี่ยวข้องกับวิชาที่สอนและมีผลงานทางวิชาการอย่างน้อย 1 รายการในรอบ 5 ปีย้อนหลัง</li> <li>- ทั้งนี้ มีชั่วโมงสอนไม่เกินร้อยละ 50 ของรายวิชา โดยมีอาจารย์ประจำเป็นผู้รับผิดชอบรายวิชานั้น</li> </ul> </li> </ul>
5. คุณสมบัติของอาจารย์ที่ปรึกษาวิทยานิพนธ์หลักและอาจารย์ที่ปรึกษา การค้นคว้าอิสระ	<ul style="list-style-type: none"> <li>- เป็นอาจารย์ประจำหลักสูตรที่มีคุณวุฒิปริญญาเอกหรือเทียบเท่า หรือขั้นต่ำปริญญาโทหรือเทียบเท่าและดำรงตำแหน่งทางวิชาการไม่ต่ำกว่ารองศาสตราจารย์ในสาขาวิชานั้น หรือสาขาวิชาที่สัมพันธ์กัน และ</li> <li>- มีผลงานทางวิชาการอย่างน้อย 3 รายการในรอบ 5 ปีย้อนหลังโดยอย่างน้อย 1 รายการ ต้องเป็นผลงานวิจัย</li> </ul>	<ul style="list-style-type: none"> <li>- เป็นอาจารย์ประจำหลักสูตรที่มีคุณวุฒิปริญญาเอกหรือเทียบเท่าหรือขั้นต่ำปริญญาโท หรือเทียบเท่าและดำรงตำแหน่งทางวิชาการไม่ต่ำกว่ารองศาสตราจารย์ในสาขาวิชานั้น หรือสาขาวิชาที่สัมพันธ์กัน</li> <li>- มีผลงานทางวิชาการอย่างน้อย 3 รายการในรอบ 5 ปีย้อนหลังโดยอย่างน้อย 1 รายการต้องเป็นผลงานวิจัย</li> </ul>
6. คุณสมบัติของอาจารย์ที่ปรึกษาวิทยานิพนธ์ร่วม(ถ้ามี)	<ul style="list-style-type: none"> <li>• อาจารย์ประจำ               <ul style="list-style-type: none"> <li>- คุณวุฒิระดับปริญญาเอกหรือเทียบเท่า หรือขั้นต่ำปริญญาโท หรือเทียบเท่าและดำรงตำแหน่งทางวิชาการไม่ต่ำกว่ารองศาสตราจารย์ในสาขาวิชานั้น หรือสาขาวิชาที่สัมพันธ์กัน</li> <li>- มีผลงานทางวิชาการอย่างน้อย 3 รายการในรอบ 5 ปีย้อนหลัง โดยอย่างน้อย 1 รายการต้องเป็นผลงานวิจัย</li> </ul> </li> </ul>	

เกณฑ์การประเมิน	หลักสูตรระดับบัณฑิตศึกษา	
	ปริญญาโท	ปริญญาเอก
	<ul style="list-style-type: none"> <li>• ผู้ทรงคุณวุฒิภายนอก               <ul style="list-style-type: none"> <li>- คุณวุฒิระดับปริญญาเอกหรือเทียบเท่า</li> <li>- มีผลงานทางวิชาการที่ได้รับการตีพิมพ์เผยแพร่ในระดับชาติ ซึ่งตรงหรือสัมพันธ์กับหัวข้อวิทยานิพนธ์หรือการค้นคว้าอิสระ ไม่น้อยกว่า 10 เรื่อง</li> <li>- หากไม่มีคุณวุฒิหรือประสบการณ์ตามที่กำหนดจะต้องมีความรู้ความเชี่ยวชาญและประสบการณ์สูงเป็นที่ยอมรับซึ่งตรงหรือสัมพันธ์กับหัวข้อวิทยานิพนธ์หรือการค้นคว้าอิสระ โดยผ่านความเห็นชอบของสภาสถาบันและแจ้ง กกอ. ทราบ</li> </ul> </li> </ul>	<ul style="list-style-type: none"> <li>• ผู้ทรงคุณวุฒิภายนอก               <ul style="list-style-type: none"> <li>- คุณวุฒิระดับปริญญาเอกหรือเทียบเท่า</li> <li>- มีผลงานทางวิชาการที่ได้รับการตีพิมพ์เผยแพร่ในระดับนานาชาติ ซึ่งตรงหรือสัมพันธ์กับหัวข้อวิทยานิพนธ์หรือการค้นคว้าอิสระ ไม่น้อยกว่า 5 เรื่อง</li> <li>- หากไม่มีคุณวุฒิหรือประสบการณ์ตามที่กำหนดจะต้องมีความรู้ความเชี่ยวชาญและประสบการณ์สูงเป็นที่ยอมรับซึ่งตรงหรือสัมพันธ์กับหัวข้อวิทยานิพนธ์หรือการค้นคว้าอิสระ โดยผ่านความเห็นชอบของสภาสถาบันและแจ้ง กกอ. ทราบ</li> </ul> </li> </ul>
7. คุณสมบัติของอาจารย์ผู้สอนวิทยานิพนธ์	<ul style="list-style-type: none"> <li>• อาจารย์ผู้สอนวิทยานิพนธ์ ประกอบด้วย อาจารย์ประจำหลักสูตรและผู้ทรงคุณวุฒิจากภายนอกไม่น้อยกว่า 3 คน ประธานผู้สอนวิทยานิพนธ์ต้องไม่เป็นที่ปรึกษาวิทยานิพนธ์หลักหรือที่ปรึกษาวิทยานิพนธ์ร่วม</li> <li>• อาจารย์ประจำหลักสูตร               <ul style="list-style-type: none"> <li>- คุณวุฒิระดับปริญญาเอกหรือเทียบเท่า หรือขั้นต่ำปริญญาโทหรือเทียบเท่าและดำรงตำแหน่งทางวิชาการไม่ต่ำกว่ารองศาสตราจารย์ในสาขาวิชานั้น หรือสาขาวิชาที่สัมพันธ์กัน</li> </ul> </li> </ul>	<ul style="list-style-type: none"> <li>• อาจารย์ผู้สอนวิทยานิพนธ์ ประกอบด้วย อาจารย์ประจำหลักสูตรและผู้ทรงคุณวุฒิจากภายนอกไม่น้อยกว่า 5 คน ประธานผู้สอนวิทยานิพนธ์ต้องเป็นผู้ทรงคุณวุฒิจากภายนอก</li> <li>• อาจารย์ประจำหลักสูตร               <ul style="list-style-type: none"> <li>- คุณวุฒิระดับปริญญาเอกหรือเทียบเท่า หรือขั้นต่ำปริญญาโทหรือเทียบเท่าและดำรงตำแหน่งทางวิชาการไม่ต่ำกว่ารองศาสตราจารย์ในสาขาวิชานั้น หรือสาขาวิชาที่สัมพันธ์กัน</li> </ul> </li> </ul>

เกณฑ์การประเมิน	หลักสูตรระดับบัณฑิตศึกษา	
	ปริญญาโท	ปริญญาเอก
	<ul style="list-style-type: none"> <li>- มีผลงานทางวิชาการอย่างน้อย 3 รายการในรอบ 5 ปี ย้อนหลังโดยอย่างน้อย 1 รายการต้องเป็นผลงานวิจัย</li> </ul>	<ul style="list-style-type: none"> <li>- มีผลงานทางวิชาการอย่างน้อย 3 รายการในรอบ 5 ปี ย้อนหลังโดยอย่างน้อย 1 รายการต้องเป็นผลงานวิจัย</li> </ul>
	<ul style="list-style-type: none"> <li>• <b>ผู้ทรงคุณวุฒิภายนอก</b> <ul style="list-style-type: none"> <li>- คุณวุฒิระดับปริญญาเอกหรือเทียบเท่า</li> <li>- มีผลงานทางวิชาการที่ได้รับการตีพิมพ์เผยแพร่ในระดับชาติ ซึ่งตรงหรือสัมพันธ์กับหัวข้อวิทยานิพนธ์หรือการค้นคว้าอิสระ ไม่น้อยกว่า 10 เรื่อง</li> <li>- หากไม่มีคุณวุฒิหรือประสบการณ์ตามที่กำหนด จะต้องมีความรู้ความเชี่ยวชาญและประสบการณ์สูง เป็นที่ยอมรับ ซึ่งตรง หรือสัมพันธ์ กับหัวข้อวิทยานิพนธ์หรือการค้นคว้าอิสระ โดยผ่านความเห็นชอบของ สภาสถาบันและแจ้ง กกอ. ทราบ</li> </ul> </li> </ul>	<ul style="list-style-type: none"> <li>• <b>ผู้ทรงคุณวุฒิภายนอก</b> <ul style="list-style-type: none"> <li>- คุณวุฒิระดับปริญญาเอกหรือเทียบเท่า</li> <li>- มีผลงานทางวิชาการที่ได้รับการตีพิมพ์เผยแพร่ในระดับนานาชาติ ซึ่งตรงหรือสัมพันธ์กับหัวข้อวิทยานิพนธ์หรือการค้นคว้าอิสระ ไม่น้อยกว่า 5 เรื่อง</li> <li>- หากไม่มีคุณวุฒิหรือประสบการณ์ตามที่กำหนด จะต้องมีความรู้ความเชี่ยวชาญและประสบการณ์สูง เป็นที่ยอมรับ ซึ่งตรงหรือสัมพันธ์กับหัวข้อวิทยานิพนธ์หรือการค้นคว้าอิสระ โดยผ่านความเห็นชอบของ สภาสถาบันและแจ้ง กกอ. ทราบ</li> </ul> </li> </ul>
8. การตีพิมพ์เผยแพร่ผลงานของผู้สำเร็จการศึกษา	<ul style="list-style-type: none"> <li>• <b>แผน ก1</b> <ul style="list-style-type: none"> <li>- ต้องได้รับการยอมรับให้ตีพิมพ์ในวารสารระดับชาติหรือนานาชาติที่มีคุณภาพตามประกาศของ กกอ.</li> </ul> </li> </ul>	<ul style="list-style-type: none"> <li>• <b>แบบ 1</b> <ul style="list-style-type: none"> <li>- ต้องได้รับการยอมรับให้ตีพิมพ์ในวารสารระดับชาติหรือนานาชาติที่มีคุณภาพตามประกาศของ กกอ. อย่างน้อย 2 เรื่อง</li> </ul> </li> </ul>

เกณฑ์การประเมิน	หลักสูตรระดับบัณฑิตศึกษา	
	ปริญญาโท	ปริญญาเอก
	<ul style="list-style-type: none"> <li>• <b>แผน ก2</b> <ul style="list-style-type: none"> <li>- ต้องได้รับการยอมรับให้ตีพิมพ์ในวารสารระดับชาติหรือนานาชาติที่มีคุณภาพตามประกาศของ กกอ. หรือนำเสนอต่อที่ประชุมวิชาการโดยบทความที่นำเสนอได้รับการตีพิมพ์ในรายงานสืบเนื่องจากการประชุมทางวิชาการ (Proceeding)</li> </ul> </li> <li>• <b>แผน ข</b> <ul style="list-style-type: none"> <li>- รายงานการค้นคว้าหรือส่วนหนึ่งของการค้นคว้าอิสระต้องได้รับการเผยแพร่ในลักษณะใดลักษณะหนึ่งที่สืบค้นได้</li> </ul> </li> </ul>	<ul style="list-style-type: none"> <li>• <b>แบบ 2</b> <ul style="list-style-type: none"> <li>- ต้องได้รับการยอมรับให้ตีพิมพ์ในวารสารระดับชาติหรือนานาชาติที่มีคุณภาพตามประกาศของ กกอ.</li> </ul> </li> </ul>
9. ภาระงานอาจารย์ที่ปรึกษาวิทยานิพนธ์และการค้นคว้าอิสระในระดับบัณฑิตศึกษา	<ul style="list-style-type: none"> <li>• <b>วิทยานิพนธ์</b> <ul style="list-style-type: none"> <li>- อาจารย์คณาวุฒิปริญญาเอก 1 คนต่อนักศึกษา 5 คน</li> </ul> </li> <li>• <b>การค้นคว้าอิสระ</b> <ul style="list-style-type: none"> <li>- อาจารย์คณาวุฒิปริญญาเอก 1 คนต่อนักศึกษา 15 คน</li> <li>- หากอาจารย์คณาวุฒิปริญญาเอกและมีตำแหน่งทางวิชาการ หรือปริญญาโทและมีตำแหน่งทางวิชาการระดับรองศาสตราจารย์ขึ้นไป 1 คนต่อนักศึกษา 10 คน</li> <li>- หากเป็นที่ปรึกษาทั้ง 2 ประเภทให้เทียบสัดส่วนนักศึกษาที่ทำวิทยานิพนธ์ 1 คนเทียบเท่ากับนักศึกษาค้นคว้าอิสระ 3 คน</li> </ul> </li> </ul>	
10. การปรับปรุงหลักสูตรตามรอบระยะเวลาที่กำหนด	- ต้องไม่เกิน 5 ปี ตามรอบระยะเวลาของหลักสูตร หรืออย่างน้อยทุกๆ 5 ปี	
<b>รวม</b>	<b>เกณฑ์ 10 ข้อ</b>	<b>เกณฑ์ 10 ข้อ</b>

### 3) หลักสูตรระดับประกาศนียบัตรบัณฑิต และประกาศนียบัตรบัณฑิตชั้นสูง

เกณฑ์การประเมิน	หลักสูตรระดับบัณฑิตศึกษา	
	ประกาศนียบัตรบัณฑิต	ประกาศนียบัตรบัณฑิตชั้นสูง
1. จำนวนอาจารย์ผู้รับผิดชอบหลักสูตร	<ul style="list-style-type: none"> <li>- ไม่น้อยกว่า 5 คน และ</li> <li>- เป็นอาจารย์ผู้รับผิดชอบหลักสูตรเกินกว่า 1 หลักสูตรไม่ได้ และ</li> <li>- ประจําหลักสูตรตลอดระยะเวลาที่จัดการศึกษาตามหลักสูตรนั้น</li> </ul>	
2. คุณสมบัติอาจารย์ผู้รับผิดชอบหลักสูตร	<ul style="list-style-type: none"> <li>- คุณวุฒิระดับปริญญาเอกหรือเทียบเท่า หรือขั้นต่ำปริญญาโทหรือเทียบเท่าที่มีตำแหน่งรองศาสตราจารย์ขึ้นไป</li> <li>- มีผลงานทางวิชาการอย่างน้อย 3 รายการในรอบ 5 ปี ย้อนหลัง โดยอย่างน้อย 1 รายการต้องเป็นผลงานวิจัย</li> </ul>	<ul style="list-style-type: none"> <li>- คุณวุฒิระดับปริญญาเอกหรือเทียบเท่า หรือขั้นต่ำปริญญาโทหรือเทียบเท่าที่มีตำแหน่งศาสตราจารย์ขึ้นไป</li> <li>- มีผลงานทางวิชาการอย่างน้อย 3 รายการในรอบ 5 ปีย้อนหลัง โดยอย่างน้อย 1 รายการต้องเป็นผลงานวิจัย</li> </ul>
3. คุณสมบัติอาจารย์ประจำหลักสูตร	<ul style="list-style-type: none"> <li>- คุณวุฒิขั้นต่ำปริญญาโทหรือเทียบเท่า</li> <li>- มีผลงานทางวิชาการอย่างน้อย 3 รายการในรอบ 5 ปี ย้อนหลัง โดยอย่างน้อย 1 รายการต้องเป็นผลงานวิจัย</li> </ul>	<ul style="list-style-type: none"> <li>- คุณวุฒิขั้นต่ำปริญญาเอกหรือเทียบเท่า หรือขั้นต่ำปริญญาโทหรือเทียบเท่าที่มีตำแหน่งรองศาสตราจารย์ขึ้นไป</li> <li>- มีผลงานทางวิชาการอย่างน้อย 3 รายการในรอบ 5 ปีย้อนหลัง โดยอย่างน้อย 1 รายการต้องเป็นผลงานวิจัย</li> </ul>
4. คุณสมบัติอาจารย์ผู้สอน	<ul style="list-style-type: none"> <li>• <b>อาจารย์ประจำ</b> <ul style="list-style-type: none"> <li>- คุณวุฒิระดับปริญญาโทหรือเทียบเท่า ในสาขาวิชานั้นหรือสาขาวิชาที่สัมพันธ์กัน หรือสาขาวิชาของรายวิชาที่สอน</li> <li>- ต้องมีประสบการณ์ด้านการสอนและมีผลงานทางวิชาการ อย่างน้อย 1 รายการในรอบ 5 ปีย้อนหลัง</li> </ul> </li> </ul>	<ul style="list-style-type: none"> <li>• <b>อาจารย์ประจำ</b> <ul style="list-style-type: none"> <li>- คุณวุฒิระดับปริญญาเอกหรือเทียบเท่า หรือขั้นต่ำปริญญาโทหรือเทียบเท่าที่มีตำแหน่งรองศาสตราจารย์ในสาขาวิชานั้นหรือสาขาวิชาที่สัมพันธ์กัน หรือสาขาวิชาของรายวิชาที่สอน</li> <li>- ต้องมีประสบการณ์ด้านการสอนและมีผลงานทางวิชาการ อย่างน้อย 1 รายการในรอบ 5 ปีย้อนหลัง</li> </ul> </li> </ul>

เกณฑ์การประเมิน	หลักสูตรระดับบัณฑิตศึกษา	
	ประกาศนียบัตรบัณฑิต	ประกาศนียบัตรบัณฑิตชั้นสูง
	<ul style="list-style-type: none"> <li>• อาจารย์พิเศษ               <ul style="list-style-type: none"> <li>- คุณวุฒิระดับปริญญาโทหรือเทียบเท่าในสาขาวิชานั้น หรือสาขาวิชาที่สัมพันธ์กัน หรือสาขาวิชาของรายวิชาที่สอน</li> <li>- มีประสบการณ์ทำงานที่เกี่ยวข้องกับวิชาที่สอน ไม่น้อยกว่า 6 ปี</li> <li>- ทั้งนี้ มีชั่วโมงสอนไม่เกินร้อยละ 50 ของรายวิชา โดยมีอาจารย์ประจำเป็นผู้รับผิดชอบรายวิชานั้น<sup>(1)</sup></li> </ul> </li> </ul>	<ul style="list-style-type: none"> <li>• อาจารย์พิเศษ               <ul style="list-style-type: none"> <li>- คุณวุฒิระดับปริญญาเอกหรือเทียบเท่า หรือชั้นต่ำปริญญาโทหรือเทียบเท่า</li> <li>- มีประสบการณ์ทำงานที่เกี่ยวข้องกับวิชาที่สอน ไม่น้อยกว่า 4 ปี</li> <li>- ทั้งนี้ มีชั่วโมงสอนไม่เกินร้อยละ 50 ของรายวิชา โดยมีอาจารย์ประจำเป็นผู้รับผิดชอบรายวิชานั้น</li> </ul> </li> </ul>
10. การปรับปรุงหลักสูตรตามรอบระยะเวลาที่กำหนด	- ต้องไม่เกิน 5 ปี ตามรอบระยะเวลาของหลักสูตร หรืออย่างน้อยทุกๆ 5 ปี	
รวม	เกณฑ์ 5 ข้อ	เกณฑ์ 5 ข้อ

#### หมายเหตุ

<sup>(1)</sup> อ้างถึง หนังสือสำนักงานปลัดกระทรวงการอุดมศึกษา วิทยาศาสตร์ วิจัยและนวัตกรรม ที่ อว 0224/ว653 ลงวันที่ 8 ตุลาคม 2558 เรื่อง ชี้แจงแนวปฏิบัติ ตามประกาศกระทรวงศึกษาธิการ เรื่อง เกณฑ์มาตรฐานหลักสูตรระดับปริญญาตรี พ.ศ. 2558 ปละประกาศกระทรวงศึกษาธิการ เรื่อง เกณฑ์มาตรฐานหลักสูตรระดับบัณฑิตศึกษา พ.ศ. 2558 ในกรณีของอาจารย์พิเศษ)

เกณฑ์การประเมินดังกล่าวเป็นไปตามเกณฑ์มาตรฐานหลักสูตร พ.ศ. 2558 และกรอบมาตรฐานคุณวุฒิระดับอุดมศึกษาแห่งชาติ พ.ศ. 2552

**ผลการประเมินตัวบ่งชี้ที่ 1.1** กำหนดไว้เป็น “ผ่าน” และ “ไม่ผ่าน” หากไม่ผ่านเกณฑ์ข้อใดข้อหนึ่งถือว่าหลักสูตรไม่ได้มาตรฐาน และผลเป็น “ไม่ผ่าน” (คะแนนเป็น ศูนย์)

**หลักฐานเอกสารที่ต้องการนอกเหนือจากเอกสารประกอบแต่ละรายตัวบ่งชี้**

1. เอกสารหลักสูตรฉบับที่ สกอ. ประทับตรารับทราบ
2. หนังสือนำที่ สกอ. แจ่งรับทราบหลักสูตร (ถ้ามี)
3. กรณีหลักสูตรยังไม่ได้แจ้งการรับทราบ ให้มีหนังสือนำส่ง สกอ. หรือหนังสือส่งคืนจาก สกอ. และรายงานการประชุมสภาที่อนุมัติ/ให้ความเห็นชอบหลักสูตร

## องค์ประกอบที่ 2 บัณฑิต

พันธกิจที่สำคัญที่สุดของสถาบันอุดมศึกษา คือ การผลิตบัณฑิต หรือการจัดกิจกรรมการเรียนการสอน ให้ผู้เรียนมีความรู้ในวิชาการและวิชาชีพ มีคุณลักษณะตามหลักสูตรที่กำหนด บัณฑิตระดับอุดมศึกษาจะต้องเป็นผู้มีความรู้ มีคุณธรรมจริยธรรม มีความสามารถในการเรียนรู้และพัฒนาตนเอง สามารถประยุกต์ใช้ความรู้เพื่อการดำรงชีวิตในสังคมได้อย่างมีความสุขทั้งทางร่างกายและจิตใจ มีความสำนึกและความรับผิดชอบต่อในฐานะพลเมืองและพลโลก มีคุณลักษณะตามเอกลักษณ์และอัตลักษณ์ของสถาบันอุดมศึกษา

สำนักงานคณะกรรมการการอุดมศึกษาในฐานะที่เป็นหน่วยงานในการกำกับและส่งเสริมการดำเนินงานของสถาบันอุดมศึกษา ได้จัดทำมาตรฐานต่างๆ ที่เกี่ยวข้องกับการผลิตบัณฑิต เช่น เกณฑ์มาตรฐานหลักสูตร กรอบมาตรฐานคุณวุฒิระดับอุดมศึกษาแห่งชาติ เพื่อมุ่งเน้นเป้าหมายการจัดการศึกษาที่ผลการเรียนรู้ของนักศึกษา ซึ่งเป็นการประกันคุณภาพบัณฑิตที่ได้รับคุณวุฒิแต่ละคุณวุฒิและสื่อสารให้สังคม ชุมชน รวมทั้งหน่วยงานที่เกี่ยวข้องต่างๆ ได้เชื่อมั่นถึงคุณภาพของบัณฑิตที่ผลิตออกมาเป็นไปตามที่กำหนดไว้ในผลลัพธ์การเรียนรู้ในแต่ละหลักสูตร

คุณภาพบัณฑิตในแต่ละหลักสูตรจะสะท้อนไปที่คุณภาพบัณฑิตตามกรอบมาตรฐานคุณวุฒิระดับอุดมศึกษาแห่งชาติ โดยพิจารณาจากผลลัพธ์การเรียนรู้ การมีงานทำ และคุณภาพผลงานวิจัยของนักศึกษา และผู้สำเร็จการศึกษาระดับบัณฑิตศึกษาในปีการศึกษานั้นๆ คุณภาพบัณฑิตจะพิจารณาได้จากตัวบ่งชี้ ดังต่อไปนี้

ตัวบ่งชี้ที่ 2.1 คุณภาพบัณฑิตตามกรอบมาตรฐานคุณวุฒิระดับอุดมศึกษาแห่งชาติ

ตัวบ่งชี้ที่ 2.2 การได้งานทำหรือผลงานวิจัยของผู้สำเร็จการศึกษา

- ร้อยละของบัณฑิตปริญญาตรีที่ได้งานทำหรือประกอบอาชีพอิสระภายใน 1 ปี
- ผลงานของนักศึกษาและผู้สำเร็จการศึกษาในระดับปริญญาโทที่ได้รับการตีพิมพ์หรือเผยแพร่
- ผลงานของนักศึกษาและผู้สำเร็จการศึกษาในระดับปริญญาเอกที่ได้รับการตีพิมพ์หรือเผยแพร่



## ตัวบ่งชี้ที่ 2.1 คุณภาพบัณฑิตตามกรอบมาตรฐานคุณวุฒิระดับอุดมศึกษาแห่งชาติ

ชนิดของตัวบ่งชี้ ผลลัพธ์

การคิดรอบปี ปีการศึกษา 2564

### คำอธิบายตัวบ่งชี้

กรอบมาตรฐานคุณวุฒิระดับอุดมศึกษาแห่งชาติ (Thai Qualifications Framework for Higher Education: TQF) ได้มีการกำหนดคุณลักษณะบัณฑิตที่พึงประสงค์ตามที่หลักสูตรกำหนดไว้ใน มคอ. 2 ซึ่งครอบคลุมผลการเรียนรู้อย่างน้อย 5 ด้านคือ 1) ด้านคุณธรรมจริยธรรม 2) ด้านความรู้ 3) ด้านทักษะทางปัญญา 4) ด้านทักษะความสัมพันธ์ระหว่างบุคคลและความรับผิดชอบ และ 5) ด้านทักษะการวิเคราะห์เชิงตัวเลข การสื่อสารและการใช้เทคโนโลยีสารสนเทศ ตัวบ่งชี้นี้จะเป็นการประเมินคุณภาพบัณฑิตในมุมมองของผู้ใช้บัณฑิต

### เกณฑ์การประเมิน

ใช้ค่าเฉลี่ยของคะแนนประเมินบัณฑิต (คะแนนเต็ม 5)

### สูตรการคำนวณ

$$\text{คะแนนที่ได้} = \frac{\text{ผลรวมของค่าคะแนนที่ได้จากการประเมินบัณฑิต}}{\text{จำนวนบัณฑิตที่ได้รับการประเมินทั้งหมด}}$$

### ข้อมูลประกอบ

จำนวนบัณฑิตที่รับการประเมินจากผู้ใช้บัณฑิตจะต้องไม่น้อยกว่าร้อยละ 20 ของจำนวนบัณฑิตที่สำเร็จการศึกษา

### หมายเหตุ

- ในกรณีหลักสูตรปรับปรุงที่ยังไม่ครบรอบ สถาบันอุดมศึกษาต้องประเมินตัวบ่งชี้ 2.1 ด้วย แม้ว่าหลักสูตรนั้นจะยังไม่ครบรอบการปรับปรุงก็ตาม โดยนำผลการดำเนินงานของหลักสูตรในรอบที่ผ่านมาใช้ประกอบการประเมิน
- กรณีบัณฑิตที่มีอาชีพอิสระ ไม่ต้องเอามานับในการประเมินความพึงพอใจของผู้ใช้บัณฑิต
- ในกรณีบัณฑิตหลักสูตรนานาชาติ เป็นนักศึกษาต่างชาติประมาณ 90% การประเมินบัณฑิตอาจไม่ถึงร้อยละ 20 เนื่องจากเดินทางกลับประเทศไปแล้ว สามารถอนุโลมให้ใช้บัณฑิตที่เป็นนักศึกษาชาวไทยเป็นฐานในการคิด เช่น มีนักศึกษาต่างชาติ 90 คน มีนักศึกษาไทย 10 คน ให้ประเมินโดยคิดจากนักศึกษาไทยจำนวน 10 คนเป็นฐานที่ 100 %
- ตัวบ่งชี้ที่ 2.1 และตัวบ่งชี้ที่ 2.2 ให้ใช้ข้อมูลชุดเดียวกัน หมายถึง บัณฑิตที่สำเร็จการศึกษาก่อนปีการประเมิน 1 ปี

## ตัวบ่งชี้ที่ 2.2 (ปริญญาตรี) ร้อยละของบัณฑิตปริญญาตรีที่ได้งานทำหรือประกอบอาชีพอิสระภายใน 1 ปี

ชนิดของตัวบ่งชี้ ผลลัพธ์

การคิดรอบปี ปีการศึกษา 2564

### คำอธิบายตัวบ่งชี้

บัณฑิตปริญญาตรีที่สำเร็จศึกษาในหลักสูตรภาคปกติ ภาคพิเศษ และภาคนอกเวลาในสาขานั้นๆ ที่ได้งานทำหรือมีกิจการของตนเองที่มีรายได้ประจำภายในระยะเวลา 1 ปี นับจากวันที่สำเร็จการศึกษา เมื่อเทียบกับบัณฑิตที่สำเร็จการศึกษาในปีการศึกษานั้น การนับการมีงานทำนับกรณีการทำงานสุจริตทุกประเภทที่สามารถสร้างรายได้เข้ามาเป็นประจำเพื่อเลี้ยงชีพตนเองได้ การคำนวณร้อยละของผู้มีงานทำของผู้สำเร็จการศึกษาที่ลงทะเบียนเรียนในภาคพิเศษหรือภาคนอกเวลาให้คำนวณเฉพาะผู้ที่เปลี่ยนงานใหม่หลังสำเร็จการศึกษาเท่านั้น

### เกณฑ์การประเมิน

โดยการแปลงค่าร้อยละของบัณฑิตปริญญาตรีที่ได้งานทำหรือประกอบอาชีพอิสระภายใน 1 ปี เป็นคะแนนระหว่าง 0 – 5 กำหนดให้เป็นคะแนนเต็ม 5 = ร้อยละ 100

### สูตรการคำนวณ

1. คำนวณค่าร้อยละของบัณฑิตปริญญาตรีที่ได้งานทำหรือประกอบอาชีพอิสระภายใน 1 ปี ตามสูตร

$$\frac{\text{จำนวนบัณฑิตปริญญาตรีที่ได้งานทำหรือประกอบอาชีพอิสระภายใน 1 ปี}}{\text{จำนวนบัณฑิตที่ตอบแบบสำรวจทั้งหมด}} \times 100$$

การคำนวณค่าร้อยละนี้ไม่นำบัณฑิตที่ศึกษาต่อ เกณฑ์ทหาร อุปสมบท และบัณฑิตที่มีงานทำแล้ว แต่ไม่ได้เปลี่ยนงานมาพิจารณา

2. แปลงค่าร้อยละที่คำนวณได้ในข้อ 1 เทียบกับคะแนนเต็ม 5

$$\text{คะแนนที่ได้} = \frac{\text{ค่าร้อยละของบัณฑิตปริญญาตรีที่ได้งานทำหรือประกอบอาชีพอิสระภายใน 1 ปี}}{100} \times 5$$

### หมายเหตุ

- จำนวนบัณฑิตที่ตอบแบบสำรวจจะต้องไม่น้อยกว่าร้อยละ 70 ของจำนวนบัณฑิตที่สำเร็จการศึกษา
- กรณีหลักสูตรใหม่ ไม่ต้องประเมินตัวบ่งชี้ที่ 2.1 และ 2.2 เนื่องจากไม่มีผู้สำเร็จการศึกษา สำหรับหลักสูตรปรับปรุงที่มีนักศึกษาเรียนอยู่ ต้องประเมินตัวบ่งชี้ที่ 2.1 และ 2.2 ด้วย เนื่องจากมีผู้สำเร็จการศึกษาแล้ว
- ตัวบ่งชี้ที่ 2.1 และตัวบ่งชี้ที่ 2.2 ให้ใช้ข้อมูลชุดเดียวกัน หมายถึง บัณฑิตที่สำเร็จการศึกษาก่อนปีการประเมิน 1 ปี

**ตัวบ่งชี้ที่ 2.2 (ปริญญาโท) ผลงานของนักศึกษาและผู้สำเร็จการศึกษาในระดับปริญญาโท ที่ได้รับการตีพิมพ์หรือเผยแพร่**

**ชนิดของตัวบ่งชี้** ผลลัพธ์

**การคิดรอบปี** ปีปฏิทิน พ.ศ. 2564

**คำอธิบายตัวบ่งชี้**

การศึกษาในระดับปริญญาโทจะต้องมีการค้นคว้า คิดอย่างเป็นระบบ วิจัยเพื่อหาคำตอบที่มีความน่าเชื่อถือ ผู้สำเร็จการศึกษาจะต้องประมวลความรู้เพื่อจัดทำผลงานที่แสดงถึงความสามารถในการใช้ความรู้ อย่างเป็นระบบและสามารถนำเผยแพร่ให้เป็นประโยชน์ต่อสาธารณะ ตัวบ่งชี้นี้จะเป็นการประเมินคุณภาพของผลงานของผู้สำเร็จการศึกษาในระดับปริญญาโท

**เกณฑ์การประเมิน**

โดยการแปลงค่าร้อยละของผลรวมถ่วงน้ำหนักของผลงานที่ตีพิมพ์เผยแพร่ต่อผู้สำเร็จการศึกษา เป็นคะแนนระหว่าง 0 – 5 กำหนดให้เป็นคะแนนเต็ม 5 = ร้อยละ 40 ขึ้นไป

**สูตรการคำนวณ**

1. คำนวณค่าร้อยละของผลรวมถ่วงน้ำหนักของผลงานที่ตีพิมพ์เผยแพร่ต่อผู้สำเร็จการศึกษา ตามสูตร

$$\frac{\text{ผลรวมถ่วงน้ำหนักของผลงานที่ตีพิมพ์หรือเผยแพร่ของนักศึกษาและผู้สำเร็จการศึกษาระดับปริญญาโท}}{\text{จำนวนผู้สำเร็จการศึกษาระดับปริญญาโททั้งหมด}} \times 100$$

2. แปลงค่าร้อยละที่คำนวณได้ในข้อ 1 เทียบกับคะแนนเต็ม 5

คะแนนที่ได้ = 
$$\frac{\text{ร้อยละของผลรวมถ่วงน้ำหนักของผลงานที่ตีพิมพ์หรือเผยแพร่ต่อผู้สำเร็จการศึกษา}}{40} \times 5$$

**หมายเหตุ**

1. การนับการตีพิมพ์เผยแพร่ผลงานของนักศึกษาและผู้สำเร็จการศึกษา นับ ณ วันที่ได้รับการตีพิมพ์ผลงานในวารสารระดับชาติหรือนานาชาติ มิได้นับจากวันที่ได้รับการตอบรับ (Accepted)
2. ผลงานวิจัยที่มีชื่อนักศึกษาและอาจารย์ร่วมกันและนับในตัวบ่งชี้แล้ว สามารถนำไปนับในตัวบ่งชี้ผลงานทางวิชาการของอาจารย์
3. ผลงานของนักศึกษาและผู้สำเร็จการศึกษาให้นับผลงานทุกชิ้นที่มีการตีพิมพ์เผยแพร่ใน ปีปฏิทิน พ.ศ 2564 (1 มิถุนายน - 31 ธันวาคม 2564)
4. ในกรณีที่ไม่มีผู้สำเร็จการศึกษาไม่พิจารณาตัวบ่งชี้

### กำหนดระดับคุณภาพผลงานทางวิชาการ ดังนี้

ค่าน้ำหนัก	ระดับคุณภาพ
0.10	- บทความฉบับสมบูรณ์ที่ตีพิมพ์ในลักษณะใดลักษณะหนึ่ง
0.20	- บทความฉบับสมบูรณ์ที่ตีพิมพ์ในรายงานสืบเนื่องจากการประชุมวิชาการระดับชาติ
0.40	- บทความฉบับสมบูรณ์ที่ตีพิมพ์ในรายงานสืบเนื่องจากการประชุมวิชาการระดับนานาชาติ - ผลงานที่ได้รับการจดอนุสิทธิบัตร
0.60	- บทความที่ตีพิมพ์ในวารสารวิชาการที่ปรากฏในฐานข้อมูล TCI กลุ่มที่ 2
0.80	- บทความที่ตีพิมพ์ในวารสารวิชาการระดับนานาชาติที่ไม่อยู่ในฐานข้อมูลตามประกาศ ก.พ.อ. หรือตีพิมพ์ในวารสารวิชาการที่ปรากฏในฐานข้อมูล TCI กลุ่มที่ 1
1.00	- บทความที่ตีพิมพ์ในวารสารวิชาการระดับนานาชาติที่ปรากฏในฐานข้อมูลระดับนานาชาติตามประกาศ ก.พ.อ. หรือระเบียบคณะกรรมการการอุดมศึกษา ว่าด้วยหลักเกณฑ์การพิจารณาวารสารทางวิชาการสำหรับการเผยแพร่ผลงานทางวิชาการ พ.ศ. 2562 - ผลงานที่ได้รับการจดสิทธิบัตร

การส่งบทความเพื่อพิจารณาคัดเลือกให้นำเสนอในการประชุมวิชาการต้องส่งเป็นฉบับสมบูรณ์ (Full Paper) และเมื่อได้รับการตอบรับและตีพิมพ์แล้ว การตีพิมพ์ต้องตีพิมพ์เป็นฉบับสมบูรณ์ซึ่งสามารถอยู่ในรูปแบบเอกสาร หรือสื่ออิเล็กทรอนิกส์ได้

### กำหนดระดับคุณภาพงานสร้างสรรค์ ดังนี้

ค่าน้ำหนัก	ระดับคุณภาพ
0.20	งานสร้างสรรค์ที่มีการเผยแพร่สู่สาธารณะในลักษณะใดลักษณะหนึ่ง หรือผ่านสื่ออิเล็กทรอนิกส์ online
0.40	งานสร้างสรรค์ที่ได้รับการเผยแพร่ในระดับสถาบัน
0.60	งานสร้างสรรค์ที่ได้รับการเผยแพร่ในระดับชาติ
0.80	งานสร้างสรรค์ที่ได้รับการเผยแพร่ในระดับความร่วมมือระหว่างประเทศ
1.00	งานสร้างสรรค์ที่ได้รับการเผยแพร่ในระดับภูมิภาคอาเซียน/นานาชาติ

ผลงานสร้างสรรค์ทุกชิ้นต้องผ่านการพิจารณาจากคณะกรรมการที่เมืองค์ประกอบไม่น้อยกว่า 3 คน โดยมีบุคคลภายนอกสถาบันร่วมพิจารณาด้วย

## ตัวบ่งชี้ที่ 2.2 (ปริญญาเอก) ผลงานของนักศึกษาและผู้สำเร็จการศึกษาในระดับปริญญาเอกที่ได้รับการตีพิมพ์หรือเผยแพร่

ชนิดของตัวบ่งชี้ ผลลัพธ์

การคิดรอบปี ปีปฏิทิน พ.ศ. 2564

### คำอธิบายตัวบ่งชี้

การศึกษาในระดับปริญญาเอกเป็นการศึกษาในระดับสูงจะต้องมีการค้นคว้า คิดอย่างเป็นระบบ วิจัยเพื่อหาประเด็นความรู้ใหม่ที่มีความน่าเชื่อถือ เป็นประโยชน์ ผู้สำเร็จการศึกษาจะต้องประมวลความรู้ เพื่อจัดทำผลงานที่แสดงถึงความสามารถในการใช้ความรู้อย่างเป็นระบบและสามารถนำเผยแพร่ให้เป็นประโยชน์ต่อสาธารณะ ตัวบ่งชี้นี้จะเป็นการประเมินคุณภาพของผลงานของผู้สำเร็จการศึกษาในระดับปริญญาเอก

### เกณฑ์การประเมิน

โดยการแปลงค่าร้อยละของผลรวมถ่วงน้ำหนักของผลงานที่ตีพิมพ์เผยแพร่ต่อผู้สำเร็จการศึกษา เป็นคะแนนระหว่าง 0 - 5 กำหนดให้เป็นคะแนนเต็ม 5 = ร้อยละ 80 ขึ้นไป

### สูตรการคำนวณ

1. คำนวณค่าร้อยละของผลรวมถ่วงน้ำหนักของผลงานที่ตีพิมพ์เผยแพร่ต่อผู้สำเร็จการศึกษา ตามสูตร

$$\frac{\text{ผลรวมถ่วงน้ำหนักของผลงานที่ตีพิมพ์หรือเผยแพร่ของนักศึกษาและผู้สำเร็จการศึกษาระดับปริญญาเอก}}{\text{จำนวนผู้สำเร็จการศึกษาระดับปริญญาเอกทั้งหมด}} \times 100$$

2. แปลงค่าร้อยละที่คำนวณได้ ในข้อ 1 เทียบกับคะแนนเต็ม 5

$$\text{คะแนนที่ได้} = \frac{\text{ร้อยละของผลรวมถ่วงน้ำหนักของผลงานที่ตีพิมพ์หรือเผยแพร่ต่อผู้สำเร็จการศึกษา}}{80} \times 5$$

### หมายเหตุ

1. การนับการตีพิมพ์เผยแพร่ผลงานของนักศึกษาและผู้สำเร็จการศึกษา นับ ณ วันที่ได้รับการตีพิมพ์ผลงานในวารสารระดับชาติหรือนานาชาติ มิได้นับจากวันที่ได้รับการตอบรับ (Accepted)
2. ผลงานวิจัยที่มีชื่อนักศึกษาและอาจารย์ร่วมกันและนับในตัวบ่งชี้แล้วสามารถนำไปนับในตัวบ่งชี้ผลงานทางวิชาการของอาจารย์
3. ผลงานของนักศึกษาและผู้สำเร็จการศึกษาให้นับผลงานทุกชิ้นที่มีการตีพิมพ์เผยแพร่ในปีปฏิทิน พ.ศ. 2564 (1 มิถุนายน - 31 ธันวาคม 2564)
4. ในกรณีที่ไม่มีผู้สำเร็จการศึกษาไม่พิจารณาตัวบ่งชี้

### กำหนดระดับคุณภาพผลงานทางวิชาการ ดังนี้

ค่าน้ำหนัก	ระดับคุณภาพ
0.20	- บทความฉบับสมบูรณ์ที่ตีพิมพ์ในรายงานสืบเนื่องจากการประชุมวิชาการระดับชาติ
0.40	- บทความฉบับสมบูรณ์ที่ตีพิมพ์ในรายงานสืบเนื่องจากการประชุมวิชาการระดับนานาชาติ - ผลงานที่ได้รับการจดอนุสิทธิบัตร
0.60	- บทความที่ตีพิมพ์ในวารสารวิชาการที่ปรากฏในฐานข้อมูล TCI กลุ่มที่ 2
0.80	- บทความที่ตีพิมพ์ในวารสารวิชาการระดับนานาชาติที่ไม่อยู่ในฐานข้อมูล ตามประกาศ ก.พ.อ. หรือตีพิมพ์ในวารสารวิชาการที่ปรากฏในฐานข้อมูล TCI กลุ่มที่ 1
1.00	- บทความที่ตีพิมพ์ในวารสารวิชาการระดับนานาชาติที่ปรากฏในฐานข้อมูลระดับนานาชาติตามประกาศ ก.พ.อ. หรือระเบียบคณะกรรมการการอุดมศึกษา ว่าด้วย หลักเกณฑ์การพิจารณาวารสารทางวิชาการสำหรับการเผยแพร่ผลงานทางวิชาการ พ.ศ. 2562 - ผลงานที่ได้รับการจดสิทธิบัตร

การส่งบทความเพื่อพิจารณาคัดเลือกให้นำเสนอในการประชุมวิชาการต้องส่งเป็นฉบับสมบูรณ์ (Full Paper) และเมื่อได้รับการตอบรับและตีพิมพ์แล้ว การตีพิมพ์ต้องตีพิมพ์เป็นฉบับสมบูรณ์ซึ่งสามารถอยู่ในรูปแบบเอกสาร หรือสื่ออิเล็กทรอนิกส์ได้

### กำหนดระดับคุณภาพงานสร้างสรรค์ ดังนี้

ค่าน้ำหนัก	ระดับคุณภาพ
0.20	งานสร้างสรรค์ที่มีการเผยแพร่สู่สาธารณะในลักษณะใดลักษณะหนึ่ง หรือผ่านสื่ออิเล็กทรอนิกส์ online
0.40	งานสร้างสรรค์ที่ได้รับการเผยแพร่ในระดับสถาบัน
0.60	งานสร้างสรรค์ที่ได้รับการเผยแพร่ในระดับชาติ
0.80	งานสร้างสรรค์ที่ได้รับการเผยแพร่ในระดับความร่วมมือระหว่างประเทศ
1.00	งานสร้างสรรค์ที่ได้รับการเผยแพร่ในระดับภูมิภาคอาเซียน/นานาชาติ

ผลงานสร้างสรรค์ทุกชิ้นต้องผ่านการพิจารณาจากคณะกรรมการที่มีองค์ประกอบไม่น้อยกว่า 3 คน โดยมีบุคคลภายนอกสถาบันร่วมพิจารณาด้วย

## องค์ประกอบที่ 3 นักศึกษา

ความสำเร็จของการจัดการศึกษาขึ้นอยู่กับปัจจัยสำคัญปัจจัยหนึ่ง คือ นักศึกษา ระบบประกันคุณภาพนักศึกษา ต้องให้ความสำคัญกับการรับหรือคัดเลือกนักศึกษาเข้าศึกษาในหลักสูตร ซึ่งต้องเป็นระบบที่สามารถคัดเลือกนักศึกษาที่มีคุณสมบัติและความพร้อมในการเรียนในหลักสูตรจนสำเร็จการศึกษา และการส่งเสริมพัฒนานักศึกษาให้มีความพร้อมทางการเรียน และมีกิจกรรมการพัฒนาในรูปแบบต่างๆ เพื่อให้ นักศึกษามีความรู้ ความสามารถตามหลักสูตร มีทักษะการเรียนรู้ในศตวรรษที่ 21 และสำหรับหลักสูตรระดับบัณฑิตศึกษามีทักษะการวิจัยที่สามารถสร้างองค์ความรู้ได้

ทักษะที่จำเป็นสำหรับการเรียนรู้ในศตวรรษที่ 21 ประกอบด้วย 4 กลุ่มหลัก ได้แก่ (1) กลุ่มวิชาหลัก (Core Subjects) (2) กลุ่มทักษะชีวิตและอาชีพ (Life and Career Skills) (3) กลุ่มทักษะการเรียนรู้และนวัตกรรม (Learning and Innovation Skills) และ (4) กลุ่มทักษะสารสนเทศ สื่อและเทคโนโลยี (Information, Media and Technology Skills)

ทักษะสำคัญที่คนส่วนใหญ่ให้ความสำคัญมาก คือ

1) กลุ่มทักษะการเรียนรู้และนวัตกรรม ได้แก่ (1) การคิดเชิงวิพากษ์และการแก้ปัญหา (Critical Thinking and Problem Solving) (2) นวัตกรรมและการสร้างสรรค์ (Creativity and Innovation) (3) การสื่อสารและความร่วมมือกัน (Communication and Collaboration)

2) กลุ่มทักษะสารสนเทศ สื่อ และเทคโนโลยี (Information, Media and Technology Skills) ประกอบด้วย การรู้สารสนเทศ (Information Literacy) การรู้สื่อ (Media Literacy) และ การรู้ ICT (ICT Literacy)

3) กลุ่มทักษะชีวิตและอาชีพ (Life and Career Skills) ประกอบด้วยความสามารถในการปรับตัวและยืดหยุ่น (Flexibility and Adaptability) ความคิดริเริ่มและการเรียนรู้ได้ด้วยตนเอง (Initiative and Self-Direction) ปฏิสัมพันธ์ทางสังคมและข้ามวัฒนธรรม (Social and Cross-Cultural Interaction) ความรับผิดชอบและความสามารถผลิตผลงาน (Accountability and Productivity) ความเป็นผู้นำและรับผิดชอบต่อสังคม (Leadership and Social Responsibility)

การประกันคุณภาพหลักสูตรในองค์ประกอบด้านนักศึกษา เริ่มดำเนินการตั้งแต่ระบบการรับนักศึกษา การส่งเสริมและพัฒนานักศึกษา และผลลัพธ์ที่เกิดขึ้นกับนักศึกษาภายใต้การดำเนินการดังกล่าวให้พิจารณาจากตัวบ่งชี้ ดังต่อไปนี้

ตัวบ่งชี้ที่ 3.1 การรับนักศึกษา

ตัวบ่งชี้ที่ 3.2 การส่งเสริมและพัฒนานักศึกษา

ตัวบ่งชี้ที่ 3.3 ผลที่เกิดกับนักศึกษา

### ตัวบ่งชี้ที่ 3.1 การรับนักศึกษา

ชนิดของตัวบ่งชี้ กระบวนการ

การคิดรอบปี ปีการศึกษา 2564

#### คำอธิบายตัวบ่งชี้

คุณสมบัติของนักศึกษาที่รับเข้าศึกษาในหลักสูตรเป็นปัจจัยพื้นฐานของความสำเร็จ แต่หลักสูตรจะมีแนวคิดปรัชญาในการออกแบบหลักสูตร ซึ่งจำเป็นต้องมีการกำหนดคุณสมบัติของนักศึกษาที่สอดคล้องกับลักษณะธรรมชาติของหลักสูตร การกำหนดเกณฑ์ที่ใช้ในการคัดเลือกต้องมีความโปร่งใส ชัดเจน และสอดคล้องกับคุณสมบัติของนักศึกษาที่กำหนดในหลักสูตร มีเครื่องมือที่ใช้ในการคัดเลือก ข้อมูล หรือวิธีการ คัดนักศึกษาให้ได้นักศึกษาที่มีความพร้อมทางปัญญา สุขภาพกายและจิต ความมุ่งมั่นที่จะเรียน และมีเวลาเรียนเพียงพอ เพื่อให้สามารถสำเร็จการศึกษาได้ตามระยะเวลาที่หลักสูตรกำหนด

ในการรายงานการดำเนินงานตามตัวบ่งชี้นี้ ให้อธิบายกระบวนการหรือแสดงผลการดำเนินงานอย่างน้อยให้ครอบคลุมประเด็นต่อไปนี้

- การรับนักศึกษา
- การเตรียมความพร้อมก่อนเข้าศึกษา

ในการประเมินเพื่อให้ทราบว่าจะอยู่ในระดับคะแนนใด ให้พิจารณาในภาพรวมของผลการดำเนินงานทั้งหมด ที่ทำให้ได้นักศึกษาที่มีความพร้อมที่จะเรียนในหลักสูตร

#### เกณฑ์การประเมิน

0	1	2	3	4	5
<ul style="list-style-type: none"> <li>• ไม่มีระบบ</li> <li>• ไม่มีกลไก</li> <li>• ไม่มีแนวคิดในการกำกับติดตามและปรับปรุง</li> <li>• ไม่มีข้อมูลหลักฐาน</li> </ul>	<ul style="list-style-type: none"> <li>• มีระบบ มีกลไก</li> <li>• ไม่มีการนำระบบกลไกไปสู่การปฏิบัติ/ดำเนินงาน</li> </ul>	<ul style="list-style-type: none"> <li>• มีระบบ มีกลไก</li> <li>• มีการนำระบบกลไกไปสู่การปฏิบัติ/ดำเนินงาน</li> <li>• มีการประเมินกระบวนการ</li> <li>• ไม่มีการปรับปรุง/พัฒนากระบวนการ</li> </ul>	<ul style="list-style-type: none"> <li>• มีระบบ มีกลไก</li> <li>• มีการนำระบบกลไกไปสู่การปฏิบัติ/ดำเนินงาน</li> <li>• มีการประเมินกระบวนการ</li> <li>• มีการปรับปรุง/พัฒนากระบวนการจากผลการประเมิน</li> </ul>	<ul style="list-style-type: none"> <li>• มีระบบ มีกลไก</li> <li>• มีการนำระบบกลไกไปสู่การปฏิบัติ/ดำเนินงาน</li> <li>• มีการประเมินกระบวนการ</li> <li>• มีการปรับปรุง/พัฒนากระบวนการจากผลการประเมิน</li> <li>• มีผลจากการปรับปรุงเห็นชัดเจนเป็นรูปธรรม</li> <li>• มีผลจากการปรับปรุงเห็นชัดเจนเป็นรูปธรรม</li> </ul>	<ul style="list-style-type: none"> <li>• มีระบบ มีกลไก</li> <li>• มีการนำระบบกลไกไปสู่การปฏิบัติ/ดำเนินงาน</li> <li>• มีการประเมินกระบวนการจากผล การประเมิน</li> <li>• มีผลจากการปรับปรุงเห็นชัดเจนเป็นรูปธรรม</li> <li>• มีแนวทางปฏิบัติที่ดีโดยมีหลักฐานเชิงประจักษ์ ยืนยัน และกรรมการผู้ตรวจประเมิน สามารถให้เหตุผลอธิบาย การเป็นแนวปฏิบัติที่ดีได้ชัดเจน</li> </ul>



**หมายเหตุ**

- ในการพิจารณาเกี่ยวกับการรับเข้าและการเตรียมความพร้อมก่อนเข้าศึกษา ขอให้ดูเจตนารมณ์ของหลักสูตร ว่าต้องการนักศึกษาที่มีคุณสมบัติอย่างไร และจัดเตรียมความพร้อมให้กับนักศึกษาที่จะศึกษาในหลักสูตร โดยพิจารณาจาก มคอ.2 ที่ได้ระบุถึงปัญหาของนักศึกษาแรกเข้าและการแก้ปัญหา
- กรณีหลักสูตรที่ขอปิดดำเนินการ หรือรับนักศึกษา หรือไม่มีนักศึกษามาสมัครเรียนที่กำหนดไว้ และผ่านการอนุมัติ/เห็นชอบจากสภามหาวิทยาลัยแล้ว ไม่ต้องรับการประเมินตัวบ่งชี้ที่ 3.1

**แนวทางในการประเมินตัวบ่งชี้ 3.1**

การรับนักศึกษา	
1	การกำหนดเป้าหมายจำนวนรับนักศึกษาคำนึงความต้องการของตลาดแรงงานและสภาพความพร้อมของอาจารย์ประจำที่มีอยู่ (ควบคุมอัตราส่วนอาจารย์ต่อนักศึกษาให้เป็นไปตามเกณฑ์)
2	เกณฑ์การรับนักศึกษาที่ประกาศรับสะท้อนคุณภาพของนักศึกษาที่เหมาะสมกับหลักสูตรที่เปิดสอนและสอดคล้องกับระดับของหลักสูตร ประเภทหลักสูตร ปรัชญาวิสัยทัศน์ของสถาบัน และหลักสูตรผลลัพธ์การเรียนรู้ที่กำหนดในหลักสูตร..(เช่น..GPA. ความรู้พื้นฐานในสาขาภาษาต่างประเทศคุณสมบัติเฉพาะอื่น ฯลฯ)
3	เกณฑ์ที่ใช้ในการคัดเลือกนักศึกษา กระบวนการรับนักศึกษา และเครื่องมือหรือข้อมูลที่ใช้ในการคัดเลือกมีความเหมาะสม เชื่อถือได้ โปร่งใส เปิดเผย และเป็นธรรมกับนักศึกษาที่สมัครเข้าเรียน
4	นักศึกษาที่รับเข้าเรียนในหลักสูตรมีคุณสมบัติและศักยภาพในการเรียนจนสำเร็จการศึกษาตามระยะเวลาที่หลักสูตร มีคุณสมบัติขั้นต้นทั้งความรู้ พื้นฐานหรือประสบการณ์ ที่จำเป็นต่อการเรียนในหลักสูตรใฝ่รู้ ใฝ่เรียน มีความพร้อมด้านสุขภาพกายและจิต มีเวลาเรียนเพียงพอ
5	ในกรณีที่นักศึกษามีคุณสมบัติไม่ครบถ้วนตามเกณฑ์ที่กำหนดในประกาศรับ และมีการรับเข้าศึกษาแบบมีเงื่อนไข นักศึกษาได้รับการเตรียมความพร้อมทางการเรียนหรือได้รับการพัฒนาจนมีคุณสมบัติครบถ้วนเกณฑ์ขั้นต่ำ เพื่อให้สามารถเรียนในหลักสูตรได้จนสำเร็จการศึกษา
6	การกำหนดคุณสมบัติในการรับเข้าของผู้สมัครในหลักสูตรระดับบัณฑิตศึกษาให้สูงกว่าคุณสมบัติของการรับเข้าศึกษาในหลักสูตรระดับปริญญาตรี โดยเฉพาะความสามารถด้านภาษาต่างประเทศ และคุณสมบัติพื้นฐานที่นำไปสู่การพัฒนาศักยภาพการวิจัย
7	กระบวนการคัดเลือกระดับบัณฑิตศึกษามีความเข้มงวดเพื่อให้ได้นักศึกษาที่มีศักยภาพในการเรียนรู้ด้วยตนเอง (พิจารณาจากอัตราส่วนนักศึกษาที่รับเข้าต่อผู้สมัคร)

### ตัวบ่งชี้ที่ 3.2 การส่งเสริมและพัฒนานักศึกษา

ชนิดของตัวบ่งชี้ กระบวนการ

การคิดรอบปี ปีการศึกษา 2564

#### คำอธิบายตัวบ่งชี้

ในช่วงปีแรกของการศึกษา ต้องมีกลไกในการพัฒนาความรู้พื้นฐานหรือการเตรียมความพร้อมทางการเรียนแก่นักศึกษา เพื่อให้มีความสามารถในการเรียนรู้ระดับอุดมศึกษาได้อย่างมีความสุข อัตราการลาออกกลางคันน้อย ในระหว่างการศึกษามีการจัดกิจกรรมการพัฒนาความรู้ความสามารถในรูปแบบต่างๆ ทั้งกิจกรรมในห้องเรียนและนอกห้องเรียน มีกิจกรรมเสริมสร้างความเป็นพลเมืองดีที่มีจิตสำนึกสาธารณะ มีการวางระบบการดูแลให้คำปรึกษาจากอาจารย์ที่ปรึกษาวิชาการ (ระดับปริญญาตรี โท เอก) ระบบการป้องกันหรือ การบริหารจัดการความเสี่ยงของนักศึกษา เพื่อให้สามารถสำเร็จการศึกษาได้ตามระยะเวลาที่หลักสูตรกำหนด รวมทั้งการส่งเสริมการเผยแพร่ผลงานวิชาการของนักศึกษา การสร้างโอกาสการเรียนรู้ที่ส่งเสริมการพัฒนาศักยภาพนักศึกษาและทักษะการเรียนรู้ในศตวรรษที่ 21 ให้ได้มาตรฐานสากล

ในการรายงานการดำเนินงานตามตัวบ่งชี้นี้ ให้อธิบายกระบวนการหรือแสดงผลการดำเนินงานอย่างน้อยให้ครอบคลุมประเด็นต่อไปนี้

- การควบคุมการดูแลการให้คำปรึกษาวิชาการและแนะแนวแก่นักศึกษาปริญญาตรี
- การควบคุมดูแลการให้คำปรึกษาวิทยานิพนธ์แก่บัณฑิตศึกษา
- การพัฒนาศักยภาพนักศึกษาและการเสริมสร้างทักษะการเรียนรู้ในศตวรรษที่ 21

ในการประเมินเพื่อให้ทราบว่าอยู่ในระดับคะแนนใด ให้พิจารณาในภาพรวมของผลการดำเนินงานทั้งหมด ที่ทำให้ได้นักศึกษาเรียนอย่างมีความสุขและมีทักษะที่จำเป็นต่อการประกอบอาชีพในอนาคต

#### เกณฑ์การประเมิน

0	1	2	3	4	5
<ul style="list-style-type: none"> <li>• ไม่มีระบบ</li> <li>• ไม่มีกลไก</li> <li>• ไม่มีแนวคิดในการกำกับติดตามและปรับปรุง</li> <li>• ไม่มีข้อมูลหลักฐาน</li> </ul>	<ul style="list-style-type: none"> <li>• มีระบบ มีกลไก</li> <li>• ไม่มีการนำระบบกลไกไปสู่การปฏิบัติ/ดำเนินงาน</li> </ul>	<ul style="list-style-type: none"> <li>• มีระบบ มีกลไก</li> <li>• มีการนำระบบกลไกไปสู่การปฏิบัติ/ดำเนินงาน</li> <li>• มีการประเมินกระบวนการ</li> <li>• ไม่มีการปรับปรุง/พัฒนากระบวนการ</li> </ul>	<ul style="list-style-type: none"> <li>• มีระบบ มีกลไก</li> <li>• มีการนำระบบกลไกไปสู่การปฏิบัติ/ดำเนินงาน</li> <li>• มีการประเมินกระบวนการ</li> <li>• มีการปรับปรุง/พัฒนากระบวนการจากผลการประเมิน</li> </ul>	<ul style="list-style-type: none"> <li>• มีระบบ มีกลไก</li> <li>• มีการนำระบบกลไกไปสู่การปฏิบัติ/ดำเนินงาน</li> <li>• มีการประเมินกระบวนการ</li> <li>• มีการปรับปรุง/พัฒนากระบวนการจากผลการประเมิน</li> <li>• มีผลจากการปรับปรุงเห็นชัดเจนเป็นรูปธรรม</li> <li>• มีผลจากการปรับปรุงเห็นชัดเจนเป็นรูปธรรม</li> </ul>	<ul style="list-style-type: none"> <li>• มีระบบ มีกลไก</li> <li>• มีการนำระบบกลไกไปสู่การปฏิบัติ/ดำเนินงาน</li> <li>• มีการประเมินกระบวนการจากผล</li> <li>• มีผลจากการปรับปรุงเห็นชัดเจนเป็นรูปธรรม</li> <li>• มีแนวทางปฏิบัติที่ดีโดยมีหลักฐานเชิงประจักษ์ ยืนยัน และกรรมการผู้ตรวจประเมิน สามารถให้เหตุผลอธิบาย การเป็นแนวปฏิบัติที่ดีได้ชัดเจน</li> </ul>

### แนวทางในการประเมินตัวบ่งชี้ที่ 3.2

การควบคุมดูแลการให้คำปรึกษาวิชาการและแนะแนวแก่นักศึกษา	
1	การจัดระบบการดูแลนักศึกษาของอาจารย์ที่ปรึกษา มีการควบคุมกำกับให้จำนวนนักศึกษาต่ออาจารย์ที่ปรึกษาเป็นไปตามเกณฑ์ที่กำหนด
2	อาจารย์ที่ปรึกษาวิชาการมีเวลาให้การดูแลนักศึกษา (ผลประเมินจากนักศึกษา)
3	การแนะนำการลงทะเบียนเรียนโดยคำนึงถึงความต้องการ ความสนใจ และศักยภาพของนักศึกษา
4	การจัดเก็บข้อมูลเพื่อการรู้จักนักศึกษา การแลกเปลี่ยนข้อมูลนักศึกษาในกลุ่มอาจารย์ผู้สอน เพื่อการพัฒนาการศึกษา (ผลการเรียน ลักษณะนักศึกษา จุดแข็งจุดอ่อน)
5	อาจารย์ที่ปรึกษาให้ความช่วยเหลือนักศึกษาที่มีปัญหาทางการเรียนหรือต้องการความช่วยเหลือด้านอื่นๆ
6	การจัดการความเสี่ยงด้านนักศึกษา (มีข้อมูลนักศึกษาที่มีผลการเรียนต่ำ มีความเสี่ยงที่จะออกกลางคันหรือสำเร็จการศึกษาช้า ฯลฯ)
7	ช่องทางการติดต่อสื่อสารระหว่างนักศึกษาและอาจารย์ที่ปรึกษา
8	<u>บัณฑิตศึกษา</u> การกำหนดเวลาให้คำปรึกษาการเรียนในวิชาของอาจารย์ผู้สอนและการให้คำปรึกษาการทำวิทยานิพนธ์ที่เพียงพอ
กิจกรรมการพัฒนาศักยภาพของนักศึกษาและการเสริมสร้างทักษะการเรียนรู้ในศตวรรษที่ 21	
9	สถาบันจัดงบประมาณ ทรัพยากรที่เสริมการจัดบริการแก่นักศึกษาเพียงพอ และครอบคลุมทุกประเภทกิจกรรม
10	บุคลากรที่เกี่ยวข้องกับการจัดกิจกรรมนักศึกษาต้องมีความรู้ความสามารถในการจัดกิจกรรมที่สนองความต้องการของนักศึกษา
11	การจัดกิจกรรมนักศึกษาต้องส่งผลต่อการพัฒนาคุณลักษณะที่พึงประสงค์ของหลักสูตร
12	การจัดกิจกรรมการพัฒนานักศึกษาครอบคลุมกิจกรรมการเสริมสร้างความยึดมั่นผูกพันกับความเป็นพลเมือง (civic engagement) กิจกรรมสันตนาการ ศิลปะและวัฒนธรรม ฯลฯ
13	การจัดกิจกรรมการพัฒนานักศึกษาต้องช่วยเสริมสร้างทักษะการเรียนรู้ในศตวรรษที่ 21 เช่น ICT literacy, scientific literacy, media literacy, health literacy, life skill, career skills
14	การเปิดโอกาสให้นักศึกษามีอิสระในการจัดกิจกรรมนักศึกษาโดยการสนับสนุนของสถาบัน
15	การสนับสนุนทุนการศึกษาช่วยเหลือนักศึกษาที่มีโอกาสทางการศึกษาจำกัด
16	หากมีการรับนักศึกษาที่มีวัตถุประสงค์พิเศษ เช่น นักกีฬา ต้องมีกลไกการดูแลนักศึกษาได้รับการพัฒนาให้ได้สาระความรู้ ทักษะ ที่สอดคล้องกับเป้าหมายการเรียนรู้ที่เป็นมาตรฐานเดียวกัน
17	การสร้างเครือข่ายระหว่างสถาบันภายในประเทศและต่างประเทศ มี Visiting Professors ที่มาช่วยสอน หรือให้ประสบการณ์แก่นักศึกษา และการส่งนักศึกษาไปแลกเปลี่ยนเรียนรู้ในต่างประเทศ

### ตัวบ่งชี้ที่ 3.3 ผลที่เกิดกับนักศึกษา

ชนิดของตัวบ่งชี้ ผลลัพธ์

การคิดรอบปี ปีการศึกษา 2564

#### คำอธิบายตัวบ่งชี้

ผลการประกันคุณภาพควรทำให้นักศึกษามีความพร้อมทางการเรียน มีอัตราการคงอยู่ของนักศึกษาในหลักสูตรสูง อัตราการสำเร็จการศึกษาตามหลักสูตรสูง นักศึกษามีความพึงพอใจต่อหลักสูตรและผลการจัดการข้อร้องเรียนของนักศึกษา

ในการรายงานการดำเนินงานตามตัวบ่งชี้นี้ ให้อธิบายกระบวนการหรือแสดงผลการดำเนินงานในประเด็นต่อไปนี้

- การคงอยู่
- การสำเร็จการศึกษา
- ความพึงพอใจและผลการจัดการข้อร้องเรียนของนักศึกษา

#### หมายเหตุ

- “การจัดการข้อร้องเรียน” หมายถึง การอธิบายการจัดการข้อร้องเรียนที่มีนัยสำคัญ ไม่ได้เน้นที่ปริมาณหรือจำนวนข้อร้องเรียน
- การประเมินความพึงพอใจของนักศึกษา เป็นการประเมินความพึงพอใจของนักศึกษาต่อกระบวนการที่ดำเนินการให้กับนักศึกษาตามกิจกรรมในตัวบ่งชี้ 3.1 และ 3.2
- อัตราการคงอยู่ของนักศึกษา คิดจากจำนวนนักศึกษาที่เข้าในแต่ละรุ่น ลบด้วย จำนวนนักศึกษาที่ออกทุกกรณีนับถึงสิ้นปีการศึกษาที่ประเมิน ยกเว้น การเสียชีวิต การย้ายสถานที่ทำงานของนักศึกษาในระดับบัณฑิตศึกษา คิดเป็นร้อยละของจำนวนที่รับเข้าในแต่ละรุ่นที่มีบัณฑิตสำเร็จการศึกษาแล้ว
- การคิดร้อยละของจำนวนนักศึกษาที่ยังคงอยู่ของแต่ละรุ่น

#### ตัวอย่างการคำนวณหลักสูตร 4 ปี

ปีการศึกษา	จำนวนรับเข้า (1)	จำนวนสำเร็จการศึกษาตามหลักสูตร (2)			จำนวนที่ลาออกและ คัดชื่อออกสะสมจนถึง สิ้นปีการศึกษา 2564 (3)
		2562	2563	2564	
2559		X			
2560			X		
2561				X	

$$\text{อัตราการสำเร็จการศึกษา} = \frac{(2)}{(1)} \times 100$$

$$\text{อัตราการคงอยู่} = \frac{(1) - (3)}{(1)} \times 100$$

**เกณฑ์การประเมิน**

0	1	2	3	4	5
<ul style="list-style-type: none"> <li>• ไม่มีการรายงานผลการดำเนินงาน</li> </ul>	<ul style="list-style-type: none"> <li>• มีการรายงานผลการดำเนินงานในบางเรื่อง</li> </ul>	<ul style="list-style-type: none"> <li>• มีการรายงานผลการดำเนินงานครบทุกเรื่องตามคำอธิบายในตัวอย่าง</li> </ul>	<ul style="list-style-type: none"> <li>• มีการรายงานผลการดำเนินงานครบทุกเรื่องตามคำอธิบายในตัวอย่าง</li> <li>• มีแนวโน้มผลการดำเนินงานที่ดีขึ้นในบางเรื่อง</li> </ul>	<ul style="list-style-type: none"> <li>• มีรายงานผลการดำเนินงานครบทุกเรื่องตามคำอธิบายในตัวอย่าง</li> <li>• มีแนวโน้มผลการดำเนินงานที่ดีขึ้นในทุกเรื่อง</li> </ul>	<ul style="list-style-type: none"> <li>• มีการรายงานผลการดำเนินงานครบทุกเรื่องตามคำอธิบายในตัวอย่าง</li> <li>• มีแนวโน้มผลการดำเนินงานที่ดีขึ้นในทุกเรื่อง</li> <li>• มีผลการดำเนินงานที่โดดเด่นเทียบเคียงกับหลักสูตรนั้นในสถาบันกลุ่มเดียวกันโดยมีหลักฐานเชิงประจักษ์ยืนยัน และกรรมการผู้ตรวจประเมินสามารถให้เหตุผลอธิบายว่าเป็นผลการดำเนินงานที่โดดเด่นอย่างแท้จริง</li> </ul>

**แนวทางในการประเมินตัวบ่งชี้ที่ 3.3**

ผลที่เกิดกับนักศึกษา	
1	อัตราการคงอยู่ของนักศึกษาในหลักสูตร
2	อัตราการสำเร็จการศึกษาตามระยะเวลาของหลักสูตร
3	ความพึงพอใจของนักศึกษาต่อหลักสูตรและการเรียนของนักศึกษา
4	<u>บัณฑิตศึกษา</u> นักศึกษามีความรู้ ทักษะการแสวงหาความรู้ การสร้างความรู้ด้วยตนเอง มีศักยภาพการวิจัยที่แสดงออกถึงการผลิตและเผยแพร่ความรู้จากกระบวนการวิจัยของตนเอง

## องค์ประกอบที่ 4 อาจารย์

อาจารย์เป็นปัจจัยป้อนที่สำคัญของการผลิตบัณฑิต ผู้เกี่ยวข้องต้องมีการออกแบบระบบประกัน การบริหารและพัฒนาอาจารย์ เพื่อให้ได้อาจารย์ที่มีคุณภาพเหมาะสม มีคุณสมบัติสอดคล้องกับสภาพ บริบท ปรัชญา วิสัยทัศน์ของสถาบัน และของหลักสูตร และมีการส่งเสริมให้อาจารย์มีความรักในองค์กรและ การปฏิบัติงานตามวิชาชีพ ผู้บริหารต้องมีการกำหนดนโยบาย แผนระยะยาว และกิจกรรมการดำเนินงาน ตลอดจนการกำกับดูแล และการพัฒนาคุณภาพอาจารย์ การวางระบบประกันคุณภาพอาจารย์ เป็นการดำเนินงานเพื่อให้ได้อาจารย์ที่มีคุณสมบัติทั้งเชิงปริมาณและเชิงคุณภาพที่เป็นไปตามเกณฑ์ มาตรฐานหลักสูตรที่กำหนดโดยสำนักงานคณะกรรมการการอุดมศึกษา และมีพัฒนาการเพิ่มขึ้นด้วย การวางแผนและการลงทุนงบประมาณและทรัพยากร เพื่อให้้อัตรากำลังอาจารย์มีจำนวนเหมาะสมกับ จำนวนนักศึกษาที่รับเข้าในหลักสูตร มีจำนวนอาจารย์ที่มีความรู้ ความเชี่ยวชาญทางสาขาวิชาของหลักสูตร และมีประสบการณ์ที่เหมาะสมกับการผลิตบัณฑิต อันสะท้อนจากวุฒิการศึกษา ตำแหน่งทางวิชาการ และความก้าวหน้าในการผลิตผลงานทางวิชาการอย่างต่อเนื่อง

องค์ประกอบด้านอาจารย์ เริ่มดำเนินการตั้งแต่การบริหารและพัฒนาอาจารย์ คุณภาพอาจารย์ และ ผลลัพธ์ที่เกิดกับอาจารย์ ให้พิจารณาจากตัวบ่งชี้ ดังต่อไปนี้

ตัวบ่งชี้ที่ 4.1 การบริหารและพัฒนาอาจารย์

ตัวบ่งชี้ที่ 4.2 คุณภาพอาจารย์

ตัวบ่งชี้ที่ 4.3 ผลที่เกิดกับอาจารย์

**ตัวบ่งชี้ที่ 4.1 การบริหารและพัฒนาอาจารย์**

**ชนิดของตัวบ่งชี้** กระบวนการ

**การคิดรอบปี** ปีการศึกษา 2564

**คำอธิบายตัวบ่งชี้**

การบริหารและพัฒนาอาจารย์ เริ่มต้นตั้งแต่ระบบการรับอาจารย์ใหม่ ต้องกำหนดเกณฑ์คุณสมบัติอาจารย์ที่สอดคล้องกับสภาพบริบท ปรัชญา วิสัยทัศน์ของสถาบัน และของหลักสูตร มีกลไกการคัดเลือกอาจารย์ที่เหมาะสม โปร่งใส นอกจากนี้ต้องมีระบบการบริหารอาจารย์ โดยการกำหนดนโยบาย แผนระยะยาว เพื่อให้ได้อาจารย์ที่มีคุณสมบัติทั้งเชิงปริมาณและเชิงคุณภาพที่เป็นไปตามเกณฑ์มาตรฐานหลักสูตรที่กำหนดโดยสำนักงานคณะกรรมการการอุดมศึกษา และระบบการส่งเสริมและพัฒนาอาจารย์ มีการวางแผนและการลงทุน งบประมาณและทรัพยากรและกิจกรรมการดำเนินงาน ตลอดจนการกำกับดูแล และการพัฒนาคุณภาพอาจารย์

ในการรายงานการดำเนินงานตามตัวบ่งชี้นี้ ให้อธิบายกระบวนการหรือแสดงผลการดำเนินงานอย่างน้อยให้ครอบคลุมประเด็นต่อไปนี้

- ระบบการรับและแต่งตั้งอาจารย์ประจำหลักสูตร
- ระบบการบริหารอาจารย์
- ระบบการส่งเสริมและพัฒนาอาจารย์

ในการประเมินเพื่อให้ทราบว่ายู่ในระดับคะแนนใด ให้พิจารณาในภาพรวมของผลการดำเนินงานทั้งหมด ที่ทำให้หลักสูตรมีอาจารย์คุณสมบัติเหมาะสมทั้งในด้านวุฒิการศึกษาและตำแหน่งทางวิชาการ เป็นไปตามมาตรฐานหลักสูตรอย่างต่อเนื่อง และมีการส่งเสริมให้มีการเพิ่มพูนความรู้ความสามารถของอาจารย์เพื่อสร้างความเข้มแข็งทางวิชาการของหลักสูตร

**เกณฑ์การประเมิน**

0	1	2	3	4	5
<ul style="list-style-type: none"> <li>• ไม่มีระบบ</li> <li>• ไม่มีกลไก</li> <li>• ไม่มีแนวคิดในการกำกับติดตามและปรับปรุง</li> <li>• ไม่มีข้อมูลหลักฐาน</li> </ul>	<ul style="list-style-type: none"> <li>• มีระบบ มีกลไก</li> <li>• ไม่มีการนำระบบกลไกไปสู่การปฏิบัติ/ดำเนินงาน</li> </ul>	<ul style="list-style-type: none"> <li>• มีระบบ มีกลไก</li> <li>• มีการนำระบบกลไกไปสู่การปฏิบัติ/ดำเนินงาน</li> <li>• มีการประเมินกระบวนการ</li> <li>• ไม่มีการปรับปรุง/พัฒนากระบวนการ</li> </ul>	<ul style="list-style-type: none"> <li>• มีระบบ มีกลไก</li> <li>• มีการนำระบบกลไกไปสู่การปฏิบัติ/ดำเนินงาน</li> <li>• มีการประเมินกระบวนการ</li> <li>• มีการปรับปรุง/พัฒนากระบวนการจากผลการประเมิน</li> </ul>	<ul style="list-style-type: none"> <li>• มีระบบ มีกลไก</li> <li>• มีการนำระบบกลไกไปสู่การปฏิบัติ/ดำเนินงาน</li> <li>• มีการประเมินกระบวนการ</li> <li>• มีการปรับปรุง/พัฒนากระบวนการ จากผลการประเมิน</li> <li>• มีผลจากการปรับปรุง เห็นชัดเจน</li> </ul>	<ul style="list-style-type: none"> <li>• มีระบบ มีกลไก</li> <li>• มีการนำระบบกลไกไปสู่การปฏิบัติ/ดำเนินงาน</li> <li>• มีการประเมินกระบวนการประเมิน</li> <li>• มีผลจากการปรับปรุง เห็นชัดเจนเป็นรูปธรรม</li> <li>• มีแนวทางปฏิบัติที่ดี โดยมีหลักฐานเชิงประจักษ์ ยืนยัน และกรรมการผู้ตรวจประเมิน สามารถให้เหตุผลอธิบาย การเป็นแนวปฏิบัติที่ดีได้ชัดเจน</li> </ul>

## หมายเหตุ

- การบริหารและการพัฒนาอาจารย์ ให้หมายถึง อาจารย์ประจำหลักสูตรเท่านั้น

## แนวทางในการประเมินตัวบ่งชี้ 4.1

### ระบบการรับอาจารย์ใหม่

1	การวางแผนระยะยาวด้านอัตรากำลังอาจารย์ ให้เป็นไปตามเกณฑ์มาตรฐานหลักสูตร
2	การมีระบบการรับอาจารย์ใหม่ที่มีความรู้ ความสามารถและความเชี่ยวชาญ รวมทั้งมีการพัฒนาอาจารย์ที่มีอยู่เดิมอย่างต่อเนื่อง เพื่อให้หลักสูตรมีความเข้มแข็ง อาจารย์ในหลักสูตรสามารถส่งเสริมการทำงานตามความชำนาญของแต่ละคนได้อย่างมีประสิทธิภาพ
3	อาจารย์ประจำหลักสูตรต้องมีวุฒิการศึกษา ตำแหน่งทางวิชาการ และประสบการณ์ ในจำนวนที่ไม่ต่ำกว่าตามเกณฑ์มาตรฐานหลักสูตรที่กำหนดโดย สกอ.

### ระบบการบริหารอาจารย์

4	สถาบันต้องมีการจัดสรร หรือจัดหางบประมาณในการพัฒนาอาจารย์ให้มีคุณวุฒิ ตำแหน่งทางวิชาการตามเป้าหมายที่กำหนด
5	ผู้บริหารสถาบันหรือหน่วยงานที่ดูแลการบริหารจัดการหลักสูตรต้องมีการวางแผนระยะยาวด้านอัตรากำลังด้านอาจารย์ ให้เป็นไปตามเกณฑ์มาตรฐานการอุดมศึกษา ต้องมีแผนการบริหารอาจารย์ประจำหลักสูตรโดยการมีส่วนร่วมของทีมบริหารระดับคณะ(คณะกรรมการประจำคณะ)
6	สถาบันมีระบบและกลไกบริหารกำลังคนที่มีประสิทธิภาพ สามารถรักษาอาจารย์ที่มีศักยภาพให้คงอยู่กับสถาบัน ลดอัตราการลาออก หรือการย้ายงาน แผนบริหารหลักสูตรควรประกอบด้วยแผนอัตรากำลังแผนการสรรหาและรับอาจารย์ใหม่ แผนธำรงรักษา แผนการหาตำแหน่งทดแทนกรณีลาไปศึกษาต่อ/เกษียณอายุ อื่นๆ ตามบริบท
7	ในกรณีที่ปริมาณและคุณภาพอาจารย์ยังไม่เป็นไปตามเกณฑ์มาตรฐานหลักสูตรกำหนด สถาบันต้องมีวิธีการบริหารจัดการเพื่อทรัพยากรบุคคลเพื่อทดแทนข้อจำกัดอย่างเป็นระบบ

### ระบบการบริหารอาจารย์

8	มีแผนบริหารความเสี่ยงด้านการบริหาร กรณีมีอาจารย์ส่วนเกิน กรณีมีอาจารย์ขาดแคลน กรณีมีอาจารย์สมดุลงบกับภาระงาน เพื่อให้มีอาจารย์คงอยู่ และมีแผนบริหารความเสี่ยงด้านจรรยาบรรณที่เกี่ยวข้องกับการจัดการเรียนการสอนและการประเมินผลนักศึกษา
9	การกำหนดบทบาทหน้าที่และความรับผิดชอบของอาจารย์ประจำหลักสูตรอย่างชัดเจน
10	การมอบหมายภาระหน้าที่ให้เหมาะสมกับคุณวุฒิ ความรู้ ความสามารถ และประสบการณ์
11	ระบบการกำหนดภาระงานและแรงจูงใจในการสนับสนุนการจัดการเรียนการสอน
12	ระเบียบที่โปร่งใสชัดเจนในการบริหารอาจารย์ประจำหลักสูตร
13	ระบบในการเลิกจ้างและการเกษียณอายุอย่างชัดเจน
14	ระบบการยกย่องและธำรงรักษาอย่างมีประสิทธิภาพ
15	สถาบันให้โอกาสอาจารย์ทุกคนได้พัฒนาตนเองให้มีคุณภาพมาตรฐานทางวิชาชีพอย่างต่อเนื่อง



ระบบการส่งเสริมและพัฒนาอาจารย์	
16	การจัดสรรงบประมาณในการพัฒนาศักยภาพอาจารย์ ให้เป็นไปตามมาตรฐานและมีศักยภาพที่สูงขึ้น เพื่อส่งผลต่อคุณภาพของบัณฑิต
17	การควบคุม กำกับ ส่งเสริมให้อาจารย์ พัฒนิตนเองในการสร้างผลงานทางวิชาการอย่างต่อเนื่อง
18	การเสริมสร้างบรรยากาศทางวิชาการระหว่างอาจารย์ ทั้งในและระหว่างหลักสูตร
19	การส่งเสริมการทำวิจัยเพื่อพัฒนานักศึกษาของอาจารย์ (ประเมินจากจำนวนอาจารย์ที่มีการทำวิจัยเพื่อพัฒนาการเรียนการสอน)
20	การประเมินการสอนของอาจารย์ และนำผลมาใช้ในการส่งเสริมพัฒนาความสามารถด้านการสอนของอาจารย์
21	อาจารย์ อาวุโส หรืออาจารย์ ที่มีเทคนิคการสอนดีเด่น มีการถ่ายทอดประสบการณ์สู่อาจารย์ในสาขา/หลักสูตร
22	<b>บัณฑิตศึกษา</b> ให้มีความสำคัญกับการจัดหาอาจารย์ หรือพัฒนาอาจารย์ ให้มีคุณสมบัติที่สูงกว่ากำลังคน ในหลักสูตรปริญญาตรี โดยเฉพาะคุณสมบัติของอาจารย์ที่ต้องเน้นทักษะความสามารถด้านการวิจัย นอกเหนือจากความรู้ ความสามารถด้านการสอน

## ตัวบ่งชี้ที่ 4.2 คุณภาพอาจารย์

ชนิดของตัวบ่งชี้ ปัจจัยนำเข้า

การคิดรอบปี ปีการศึกษา 2564 และปีปฏิทิน พ.ศ. 2564

### คำอธิบายตัวบ่งชี้

การส่งเสริมและพัฒนาอาจารย์ต้องทำให้อาจารย์ในหลักสูตรมีคุณสมบัติที่เหมาะสมและเพียงพอ โดยทำให้อาจารย์มีความรู้ ความเชี่ยวชาญทางสาขาวิชาที่เปิดให้บริการ และมีประสบการณ์ที่เหมาะสมกับการผลิตบัณฑิตอันสะท้อนจากวุฒิการศึกษา ตำแหน่งทางวิชาการ และความก้าวหน้าในการผลิตผลงานทางวิชาการอย่างต่อเนื่อง

ประเด็นในการพิจารณาตัวบ่งชี้นี้จะประกอบด้วย

- ร้อยละของอาจารย์ประจำหลักสูตรที่มีคุณวุฒิปริญญาเอก
- ร้อยละของอาจารย์ประจำหลักสูตรที่ดำรงตำแหน่งทางวิชาการ
- ผลงานทางวิชาการของอาจารย์ประจำหลักสูตร
- จำนวนบทความของอาจารย์ประจำหลักสูตรปริญญาเอกที่ได้รับการอ้างอิงในฐานข้อมูล TCI และ Scopus ต่อจำนวนอาจารย์ประจำหลักสูตร

### ร้อยละของอาจารย์ประจำหลักสูตรที่มีคุณวุฒิปริญญาเอก (การคิดรอบปี ปีการศึกษา 2564)

การศึกษาระดับอุดมศึกษาถือเป็นการศึกษาระดับสูงสุดที่ต้องการบุคลากรที่มีความรู้ ความสามารถ และความลุ่มลึกทางวิชาการ เพื่อปฏิบัติพันธกิจสำคัญของสถาบันในการผลิตบัณฑิต ศึกษาวิจัยเพื่อการติดตามความก้าวหน้าทางวิชาการและการพัฒนาองค์ความรู้ ดังนั้นหลักสูตรจึงควรมีอาจารย์ที่มีคุณวุฒิทางการศึกษาระดับปริญญาเอกที่ตรงหรือสัมพันธ์กับหลักสูตรที่เปิดสอนในสัดส่วนที่เหมาะสมกับพันธกิจหรือจุดเน้นของหลักสูตรนั้นๆ

### เกณฑ์การประเมิน

โดยการแปลงค่าร้อยละของอาจารย์ประจำหลักสูตรที่มีคุณวุฒิปริญญาเอกเป็นคะแนนระหว่าง 0 - 5

#### หลักสูตรระดับปริญญาตรี

ค่าร้อยละของอาจารย์ประจำหลักสูตรที่มีคุณวุฒิปริญญาเอกที่กำหนดให้เป็นคะแนนเต็ม 5 = ร้อยละ 20 ขึ้นไป

#### หลักสูตรระดับปริญญาโท

ค่าร้อยละของอาจารย์ประจำหลักสูตรที่มีคุณวุฒิปริญญาเอกที่กำหนดให้เป็นคะแนนเต็ม 5 = ร้อยละ 60 ขึ้นไป

#### หลักสูตรระดับปริญญาเอก

ค่าร้อยละของอาจารย์ประจำหลักสูตรที่มีคุณวุฒิปริญญาเอกที่กำหนดให้เป็นคะแนนเต็ม 5 = ร้อยละ 100

## สูตรการคำนวณ

1. คำนวณค่าร้อยละของอาจารย์ประจำหลักสูตรที่มีคุณวุฒิปริญญาเอก ตามสูตร

$$\frac{\text{จำนวนอาจารย์ประจำหลักสูตรที่มีคุณวุฒิปริญญาเอก}}{\text{จำนวนอาจารย์ประจำหลักสูตรทั้งหมด}} \times 100$$

2. แปลงค่าร้อยละที่คำนวณได้ ในข้อ 1 เทียบกับคะแนนเต็ม 5

$$\text{คะแนนที่ได้} = \frac{\text{ร้อยละของอาจารย์ประจำหลักสูตรที่มีคุณวุฒิปริญญาเอก}}{\text{ร้อยละของอาจารย์ประจำหลักสูตรที่มีคุณวุฒิปริญญาเอกที่กำหนดให้เป็นคะแนนเต็ม 5}} \times 5$$

## หมายเหตุ

**คุณวุฒิปริญญาเอก** พิจารณาจากระดับคุณวุฒิที่ได้รับหรือเทียบเท่าตามหลักเกณฑ์การพิจารณาคุณวุฒิของกระทรวงศึกษาธิการ กรณีที่มีการปรับวุฒิการศึกษาให้มีหลักฐานการสำเร็จการศึกษาภายในรอบปีการศึกษานั้น ทั้งนี้อาจใช้คุณวุฒิอื่นเทียบเท่าคุณวุฒิปริญญาเอกได้สำหรับกรณีที่บางสาขาวิชาชีพมีคุณวุฒิอื่นที่เหมาะสมกว่า ทั้งนี้ต้องได้รับความเห็นชอบจากคณะกรรมการการอุดมศึกษา

## ร้อยละของอาจารย์ประจำหลักสูตรที่ดำรงตำแหน่งทางวิชาการ (การคิดรอบปี ปีการศึกษา 2564)

สถาบันอุดมศึกษาถือเป็นขุมปัญญาของประเทศ และมีความรับผิดชอบที่จะต้องส่งเสริมให้อาจารย์ในสถาบันทำการศึกษาวิจัยเพื่อแสวงหาและพัฒนาองค์ความรู้ในศาสตร์สาขาวิชาต่างๆ อย่างต่อเนื่องเพื่อนำไปใช้ในการเรียนการสอน รวมทั้งการแก้ไขปัญหาและพัฒนาประเทศ การดำรงตำแหน่งทางวิชาการเป็นสิ่งสะท้อนการปฏิบัติงานดังกล่าวของอาจารย์ตามพันธกิจของหลักสูตร

## เกณฑ์การประเมิน

โดยการแปลงค่าร้อยละของอาจารย์ประจำหลักสูตรที่ดำรงตำแหน่งทางวิชาการเป็นคะแนนระหว่าง 0 -5

### หลักสูตรระดับปริญญาตรี

ค่าร้อยละของอาจารย์ประจำหลักสูตรที่ดำรงตำแหน่งผู้ช่วยศาสตราจารย์ รองศาสตราจารย์ และศาสตราจารย์รวมกันที่กำหนดให้เป็นคะแนนเต็ม 5 = ร้อยละ 60 ขึ้นไป

### หลักสูตรระดับปริญญาโท

ค่าร้อยละของอาจารย์ประจำหลักสูตรที่ดำรงตำแหน่งผู้ช่วยศาสตราจารย์ รองศาสตราจารย์ และศาสตราจารย์รวมกันที่กำหนดให้เป็นคะแนนเต็ม 5 = ร้อยละ 80 ขึ้นไป

### หลักสูตรระดับปริญญาเอก

ค่าร้อยละของอาจารย์ประจำหลักสูตรที่ดำรงตำแหน่งผู้ช่วยศาสตราจารย์ รองศาสตราจารย์ และศาสตราจารย์รวมกันที่กำหนดให้เป็นคะแนนเต็ม 5 = ร้อยละ 100

## สูตรการคำนวณ

1. คำนวณค่าร้อยละของอาจารย์ประจำหลักสูตรที่ดำรงตำแหน่งทางวิชาการ ตามสูตร

$$\frac{\text{จำนวนอาจารย์ประจำหลักสูตรที่ดำรงตำแหน่งทางวิชาการ}}{\text{จำนวนอาจารย์ประจำหลักสูตรทั้งหมด}} \times 100$$

2. แปลงค่าร้อยละที่คำนวณได้ในข้อ 1 เทียบกับคะแนนเต็ม 5

$$\text{คะแนนที่ได้} = \frac{\text{ร้อยละของอาจารย์ประจำหลักสูตรที่ดำรงตำแหน่งทางวิชาการ}}{\text{ร้อยละของอาจารย์ประจำหลักสูตรที่ดำรงตำแหน่งทางวิชาการที่กำหนดให้เป็นคะแนนเต็ม 5}} \times 5$$

## ผลงานทางวิชาการของอาจารย์ประจำหลักสูตร (การคิดรอบปี ปฏิทิน พ.ศ. 2564)

ผลงานทางวิชาการเป็นข้อมูลที่สำคัญในการแสดงให้เห็นว่าอาจารย์ประจำหลักสูตรได้สร้างสรรค์ขึ้นเพื่อแสดงให้เห็นถึงความก้าวหน้าทางวิชาการและการพัฒนาองค์ความรู้อย่างต่อเนื่อง เป็นผลงานที่มีคุณค่า สมควร ส่งเสริมให้มีการเผยแพร่และนำไปใช้ประโยชน์ทั้งเชิงวิชาการและการแข่งขันของประเทศ ผลงานทางวิชาการอยู่ในรูปของบทความวิจัยหรือบทความวิชาการที่ตีพิมพ์ในรายงานสืบเนื่องจากการประชุมวิชาการระดับชาติ หรือระดับนานาชาติ ตีพิมพ์ในวารสารวิชาการระดับชาติหรือระดับนานาชาติ ผลงานได้รับการจดอนุสิทธิบัตรหรือสิทธิบัตร หรือเป็นผลงานวิชาการรับใช้สังคมที่ผ่านการประเมินตำแหน่งทางวิชาการแล้ว ผลงานวิจัยที่หน่วยงานหรือองค์การระดับชาติว่าจ้างให้ดำเนินการ ตำราหรือหนังสือที่ใช้ในการขอผลงานทางวิชาการและผ่านการพิจารณาตามเกณฑ์การขอตำแหน่งทางวิชาการแล้ว รวมทั้งงานสร้างสรรค์ต่างๆ โดยมีวิธีการคิด ดังนี้

### เกณฑ์การประเมิน

#### หลักสูตรระดับปริญญาตรี

ค่าร้อยละของผลรวมถ่วงน้ำหนักของผลงานทางวิชาการของอาจารย์ประจำหลักสูตรที่กำหนดให้เป็นคะแนนเต็ม 5 = ร้อยละ 20 ขึ้นไป

#### หลักสูตรระดับปริญญาโท

ค่าร้อยละของผลรวมถ่วงน้ำหนักของผลงานทางวิชาการของอาจารย์ประจำหลักสูตรที่กำหนดให้เป็นคะแนนเต็ม 5 = ร้อยละ 40 ขึ้นไป

#### หลักสูตรระดับปริญญาเอก

ค่าร้อยละของผลรวมถ่วงน้ำหนักของผลงานทางวิชาการของอาจารย์ประจำหลักสูตรที่กำหนดให้เป็นคะแนนเต็ม 5 = ร้อยละ 60 ขึ้นไป

### สูตรการคำนวณ

1. คำนวณค่าร้อยละของผลรวมถ่วงน้ำหนักของผลงานทางวิชาการของอาจารย์ประจำหลักสูตรตามสูตร

$$\frac{\text{ผลรวมถ่วงน้ำหนักของผลงานทางวิชาการของอาจารย์ประจำหลักสูตร}}{\text{จำนวนอาจารย์ประจำหลักสูตรทั้งหมด}} \times 100$$

2. แปลงค่าร้อยละที่คำนวณได้ ในข้อ 1 เทียบกับคะแนนเต็ม 5

$$\text{คะแนนที่ได้} = \frac{\text{ร้อยละของผลรวมถ่วงน้ำหนักของผลงานทางวิชาการของอาจารย์ประจำหลักสูตร}}{\text{ร้อยละของผลรวมถ่วงน้ำหนักของผลงานทางวิชาการของอาจารย์ประจำหลักสูตรที่กำหนดให้เป็นคะแนนเต็ม 5}} \times 5$$

### กำหนดระดับคุณภาพผลงานทางวิชาการดังนี้

ค่าน้ำหนัก	ระดับคุณภาพ
0.20	- บทความวิจัยหรือบทความวิชาการฉบับสมบูรณ์ที่ตีพิมพ์ในรายงานสืบเนื่องจากการประชุมวิชาการระดับชาติ - มีการยื่นจดอนุสิทธิบัตร
0.40	- บทความวิจัยหรือบทความวิชาการฉบับสมบูรณ์ที่ตีพิมพ์ในรายงานสืบเนื่องจากการประชุมวิชาการระดับนานาชาติ - มีการยื่นจดสิทธิบัตร
0.60	- บทความวิจัยหรือบทความวิชาการฉบับสมบูรณ์ที่ตีพิมพ์ในรายงานสืบเนื่องจากการประชุมวิชาการระดับนานาชาติ ที่ได้ตีพิมพ์เผยแพร่ในฐานข้อมูลระดับนานาชาติ - บทความวิจัยหรือบทความวิชาการฉบับสมบูรณ์ที่ตีพิมพ์ในวารสารทางวิชาการที่ปรากฏในฐานข้อมูล TCI กลุ่มที่ 2 - มีการจดแจ้งลิขสิทธิ์
0.80	- ผลงานที่ได้รับการจดอนุสิทธิบัตร - บทความวิจัยหรือบทความวิชาการที่ตีพิมพ์ในวารสารทางวิชาการระดับนานาชาติที่ไม่อยู่ในฐานข้อมูลตามประกาศ ก.พ.อ. หรือตีพิมพ์ในวารสารวิชาการที่ปรากฏในฐานข้อมูล TCI กลุ่มที่ 1

ค่าน้ำหนัก	ระดับคุณภาพ
1.00	<ul style="list-style-type: none"> <li>- บทความวิจัยหรือบทความวิชาการฉบับสมบูรณ์ที่ตีพิมพ์ในวารสารทางวิชาการระดับนานาชาติที่ปรากฏในฐานข้อมูลระดับนานาชาติตามประกาศ ก.พ.อ. หรือระเบียบคณะกรรมการการอุดมศึกษาว่าด้วยหลักเกณฑ์การพิจารณาวารสารทางวิชาการสำหรับการเผยแพร่ผลงานทางวิชาการ พ.ศ. 2562</li> <li>- ผลงานวิจัยที่หน่วยงานหรือองค์กรระดับชาติว่าจ้างให้ดำเนินการ</li> <li>- ผลงานค้นพบพันธุ์พืช พันธุ์สัตว์ ที่ค้นพบใหม่และได้รับการจดทะเบียน</li> <li>- ตำราหรือหนังสือหรืองานแปลที่ผ่านการพิจารณาตามหลักเกณฑ์การประเมินตำแหน่งทางวิชาการแต่ไม่ได้นำมาขอรับการประเมินตำแหน่งทางวิชาการ</li> <li>- ผลงานที่ได้รับการจดสิทธิบัตร</li> <li>- ผลงานทางวิชาการในลักษณะอื่นที่ได้รับการประเมินผ่านเกณฑ์การขอตำแหน่งทางวิชาการแล้ว ได้แก่               <ul style="list-style-type: none"> <li>ผลงานวิชาการเพื่อพัฒนาอุตสาหกรรม</li> <li>ผลงานวิชาการเพื่อพัฒนาการเรียนการสอนและการเรียนรู้</li> <li>ผลงานวิชาการเพื่อพัฒนานโยบายสาธารณะ</li> <li>ผลงานวิชาการรับใช้สังคม</li> <li>กรณีศึกษา</li> <li>ตำราหรือหนังสือหรืองานแปล</li> <li>ซอฟต์แวร์</li> <li>พจนานุกรม สารานุกรม นามานุกรม และงานวิชาการในลักษณะเดียวกัน</li> </ul> </li> </ul>

#### หมายเหตุ

1. การส่งบทความเพื่อพิจารณาคัดเลือกให้นำเสนอในการประชุมวิชาการต้องส่งเป็นฉบับสมบูรณ์ (Full Paper) และเมื่อได้รับการตอบรับและตีพิมพ์แล้ว การตีพิมพ์ต้องตีพิมพ์เป็นฉบับสมบูรณ์ซึ่งสามารถอยู่ในรูปแบบเอกสารหรือสื่ออิเล็กทรอนิกส์ได้
2. ผลงานทางวิชาการทั้งหมดจะต้องได้รับการเผยแพร่ตามประกาศ ก.พ.อ. เรื่อง หลักเกณฑ์และวิธีการพิจารณาแต่งตั้งบุคคลให้ดำรงตำแหน่งผู้ช่วยศาสตราจารย์ รองศาสตราจารย์ และศาสตราจารย์ พ.ศ. 2560 และที่แก้ไขเพิ่มเติม
3. ผลงานทางวิชาการของอาจารย์ประจำหลักสูตรให้นำผลงานทุกชิ้นที่มีการตีพิมพ์เผยแพร่ใน **ปฏิทิน พ.ศ 2564 (1 มิถุนายน - 31 ธันวาคม 2564)**

กำหนดระดับคุณภาพผลงานสร้างสรรค์ด้านสุนทรียะ ศิลปะ หรือผลงานสร้างสรรค์ด้านวิทยาศาสตร์และเทคโนโลยี ดังนี้

ค่าน้ำหนัก	ระดับคุณภาพ
0.20	ผลงานสร้างสรรค์ที่มีการเผยแพร่สู่สาธารณะในลักษณะใดลักษณะหนึ่ง หรือผ่านสื่ออิเล็กทรอนิกส์ online
0.40	ผลงานสร้างสรรค์ที่ได้รับการเผยแพร่ในระดับสถาบัน
0.60	ผลงานสร้างสรรค์ที่ได้รับการเผยแพร่ในระดับชาติ
0.80	ผลงานสร้างสรรค์ที่ได้รับการเผยแพร่ในระดับความร่วมมือระหว่างประเทศ
1.00	ผลงานสร้างสรรค์ที่ได้รับการเผยแพร่ในระดับภูมิภาคอาเซียน/นานาชาติ

ผลงานสร้างสรรค์ทุกชิ้นต้องผ่านการพิจารณาจากคณะกรรมการที่มีองค์ประกอบไม่น้อยกว่า 3 คน โดยมีบุคคลภายนอกสถาบันร่วมพิจารณาด้วย

**จำนวนบทความของอาจารย์ประจำหลักสูตรปริญญาเอกที่ได้รับการอ้างอิงในฐานข้อมูล TCI และ Scopus ต่อจำนวนอาจารย์ประจำหลักสูตร (การคิดรอบปี ปฏิทิน พ.ศ. 2560-2564)**

หลักสูตรในระดับปริญญาเอกถือได้ว่าเป็นหลักสูตรสูงสุดของสถาบันการศึกษา เป็นหลักสูตรที่สำคัญและเน้นการสร้างองค์ความรู้ใหม่เพื่อเป็นประโยชน์ต่อการพัฒนาประเทศ ดังนั้น อาจารย์ประจำหลักสูตร ระดับปริญญาเอกจึงมีความสำคัญอย่างมากต่อหลักสูตรนั้นๆ

บทความวิจัยและบทความทางวิชาการหรือ Review Article ของอาจารย์ประจำหลักสูตรปริญญาเอกที่ได้รับการอ้างอิง ย่อมแสดงให้เห็นว่าอาจารย์ประจำหลักสูตรปริญญาเอกมีความสามารถในการทำวิจัย มีผลงานที่ได้รับการตีพิมพ์ในวารสารระดับชาติหรือนานาชาติในฐานข้อมูล TCI และ Scopus และบทความที่ตีพิมพ์ได้รับการอ้างอิง แสดงให้เห็นว่ามีการนำไปใช้ประโยชน์และเป็นฐานในการพัฒนางานวิจัยใหม่ๆ ให้มีความก้าวหน้ามากขึ้น จำนวนบทความของอาจารย์ประจำหลักสูตรที่ได้รับการอ้างอิงมากย่อมแสดงให้เห็นว่าอาจารย์ประจำหลักสูตรเป็นผู้ที่มีผลงานและได้รับการยอมรับในวงวิชาการนั้นๆ

การคำนวณตัวบ่งชี้นี้ ให้เปรียบเทียบจำนวนบทความที่ได้รับการอ้างอิง ตั้งแต่หนึ่งครั้งขึ้นไป รวมทั้งการอ้างอิงตนเอง ที่เป็นผลงานของอาจารย์ประจำหลักสูตร ที่ตีพิมพ์ในวารสารวิชาการระดับชาติหรือระดับนานาชาติ ต่ออาจารย์ประจำหลักสูตรปริญญาเอกนั้น โดยนำเสนอในรูปสัดส่วน ทั้งนี้ พิจารณาผลการดำเนินงาน 5 ปีย้อนหลังตามปฏิทิน ซึ่งนับรวมปีที่ประเมิน

## เกณฑ์การประเมิน

### กลุ่มสาขาวิชาวิทยาศาสตร์และเทคโนโลยี

อัตราส่วนจำนวนบทความที่ได้รับการอ้างอิงต่อจำนวนอาจารย์ประจำหลักสูตรที่กำหนดให้เป็นคะแนนเต็ม 5 = 2.5 ขึ้นไป

### กลุ่มสาขาวิชาวิทยาศาสตร์สุขภาพ

อัตราส่วนจำนวนบทความที่ได้รับการอ้างอิงต่อจำนวนอาจารย์ประจำหลักสูตรที่กำหนดให้เป็นคะแนนเต็ม 5 = 3.0 ขึ้นไป

### กลุ่มสาขาวิชามนุษยศาสตร์และสังคมศาสตร์

อัตราส่วนจำนวนบทความที่ได้รับการอ้างอิงต่อจำนวนอาจารย์ประจำหลักสูตรที่กำหนดให้เป็นคะแนนเต็ม 5 = 0.25 ขึ้นไป

## สูตรการคำนวณ

1. อัตราส่วนจำนวนบทความที่ได้รับการอ้างอิงต่อจำนวนอาจารย์ประจำหลักสูตร =

$$\frac{\text{จำนวนบทความที่ได้รับการอ้างอิง}}{\text{จำนวนอาจารย์ประจำหลักสูตร}}$$

2. แปลงค่าร้อยละที่คำนวณได้ในข้อ 1 เทียบกับคะแนนเต็ม 5

$$\text{คะแนนที่ได้} = \frac{\text{อัตราส่วนจำนวนบทความที่ได้รับการอ้างอิงต่อจำนวนอาจารย์ประจำหลักสูตร}}{\text{อัตราส่วนจำนวนบทความที่ได้รับการอ้างอิงต่อจำนวนอาจารย์ประจำหลักสูตรที่กำหนดให้เป็นคะแนนเต็ม 5}} \times 5$$

## ตัวอย่างการหาอัตราส่วนจำนวนบทความที่ได้รับการอ้างอิงต่อจำนวนอาจารย์ประจำหลักสูตร

ถ้าอาจารย์ประจำหลักสูตรระดับปริญญาเอกของหลักสูตรหนึ่งในกลุ่มสาขาวิชาวิทยาศาสตร์และเทคโนโลยีมี จำนวน 5 คน โดยอาจารย์ทั้ง 5 คนมีผลงานตีพิมพ์บทความวิจัยหรือ Review article ในฐานข้อมูล TCI และ Scopus ในปี พ.ศ. 2560-2564 (ค.ศ. 2017-2021) ซึ่งดำเนินการประเมินคุณภาพการศึกษาภายใน ของหลักสูตรใน พ.ศ. 2564 (ประเมินในปี ค.ศ. 2021) เป็นดังนี้

- จำนวนบทความที่ตีพิมพ์ของอาจารย์ ทั้ง 5 คนในฐานข้อมูล Scopus ระหว่าง ค.ศ. 2017-2021 เท่ากับ 15 บทความ และจำนวนบทความที่ตีพิมพ์ในฐานข้อมูลของ TCI เท่ากับ 5 บทความ
- ในจำนวนนี้มีบทความ 8 บทความในฐานข้อมูล Scopus ที่ได้รับการอ้างอิง อย่างน้อย 1 ครั้ง และมีบทความ 2 บทความที่ตีพิมพ์ในฐานข้อมูล TCI ได้รับการอ้างอิงอย่างน้อย 1 ครั้ง



ดังนั้น อัตราส่วนจำนวนบทความที่ได้รับการอ้างอิงต่อจำนวนอาจารย์ประจำหลักสูตร =

$$\frac{\text{จำนวนบทความที่ได้รับการอ้างอิงอย่างน้อย 1 ครั้ง}}{\text{จำนวนอาจารย์ประจำหลักสูตรทั้งหมด}} = \frac{8+2}{5} = \frac{10}{5} = 2.0$$

$$\text{นำมาคำนวณคะแนน} = \frac{2.0}{2.5} \times 5 = 4.0$$

**หมายเหตุ**

- กรณีผลงานวิจัยที่หน่วยงานหรือองค์กรระดับชาติว่าจ้างให้ดำเนินการ ให้ดูจากรายชื่อผู้วิจัยที่ปรากฏในสัญญาว่าจ้าง
- พิจารณาจากผลงานของอาจารย์ประจำหลักสูตรที่มีรายชื่อ ณ วันสิ้นสุดปีการศึกษานั้นๆ โดยไม่ต้องนำระยะเวลาในการประจำหลักสูตรมาพิจารณา
- กรณีอาจารย์ประจำหลักสูตรปริญญาโท และปริญญาเอก ที่ใช้อาจารย์ประจำหลักสูตรชุดเดียวกัน การนับผลงานวิชาการสามารถนับได้ทั้ง 2 หลักสูตร
- กรณีผลงานทางวิชาการของอาจารย์ประจำที่อยู่คนละคณะ / สถาบัน ให้พิจารณาดังนี้
  - ระดับหลักสูตร ให้นับเป็นผลงานของอาจารย์ประจำหลักสูตรตามที่ทำหน้าที่อาจารย์ประจำหลักสูตร
  - ระดับคณะ ให้นับเป็นผลงานของอาจารย์ประจำสังกัดคณะนั้น
  - ระดับสถาบัน ให้นับเป็นผลงานเดียว แต่ถ้าอยู่คนละสถาบันก็นับตามสถาบันที่สังกัดของทุกคน

### ตัวบ่งชี้ที่ 4.3 ผลที่เกิดกับอาจารย์

ชนิดของตัวบ่งชี้ ผลลัพธ์

การคิดรอบปี ปีการศึกษา 2564

#### คำอธิบายตัวบ่งชี้

ผลการประกันคุณภาพ ต้องนำไปสู่การมีอัตรากำลังอาจารย์ที่มีจำนวนเหมาะสมกับจำนวนนักศึกษาที่รับเข้าในหลักสูตร อัตราคงอยู่ของอาจารย์สูง และอาจารย์มีความพึงพอใจต่อการบริหารหลักสูตร

ในการรายงานการดำเนินงานตามตัวบ่งชี้นี้ ให้อธิบายกระบวนการหรือแสดงผลการดำเนินงานในประเด็นต่อไปนี้

- การคงอยู่ของอาจารย์
- ความพึงพอใจของอาจารย์

#### เกณฑ์การประเมิน

0	1	2	3	4	5
<ul style="list-style-type: none"> <li>• ไม่มีการรายงานผลการดำเนินงาน</li> </ul>	<ul style="list-style-type: none"> <li>• มีการรายงานผลการดำเนินงานในบางเรื่อง</li> </ul>	<ul style="list-style-type: none"> <li>• มีการรายงานผลการดำเนินงานครบทุกเรื่องตามคำอธิบายในตัวบ่งชี้</li> </ul>	<ul style="list-style-type: none"> <li>• มีการรายงานผลการดำเนินงานครบทุกเรื่องตามคำอธิบายในตัวบ่งชี้</li> <li>• มีแนวโน้มผลการดำเนินงานที่ดีขึ้นในบางเรื่อง</li> </ul>	<ul style="list-style-type: none"> <li>• มีรายงานผลการดำเนินงานครบทุกเรื่องตามคำอธิบายในตัวบ่งชี้</li> <li>• มีแนวโน้มผลการดำเนินงานที่ดีขึ้นในทุกเรื่อง</li> </ul>	<ul style="list-style-type: none"> <li>• มีการรายงานผลการดำเนินงานครบทุกเรื่องตามคำอธิบายในตัวบ่งชี้</li> <li>• มีแนวโน้มผลการดำเนินงานที่ดีขึ้นในทุกเรื่อง</li> <li>• มีผลการดำเนินงานที่โดดเด่นเทียบเคียงกับหลักสูตรนั้นในสถาบันกลุ่มเดียวกันโดยมีหลักฐานเชิงประจักษ์ยืนยัน และกรรมการผู้ตรวจประเมินสามารถให้เหตุผลอธิบายว่าเป็นผลการดำเนินงานที่โดดเด่นอย่างแท้จริง</li> </ul>

#### หมายเหตุ

- ในการพิจารณาประเด็น ความพึงพอใจของอาจารย์ ให้พิจารณาความพึงพอใจของอาจารย์ประจำหลักสูตรทั้ง 5 คนที่ได้ทำหน้าที่ประจำหลักสูตร เป็นการประเมินความพึงพอใจของอาจารย์ประจำหลักสูตรต่อกระบวนการที่ได้ดำเนินการให้กับอาจารย์ตามกิจกรรมต่างๆ ในตัวบ่งชี้ที่ 4.1

- อัตราการคงอยู่ของอาจารย์ให้พิจารณาจากรายชื่ออาจารย์ประจำหลักสูตรที่มีการเปลี่ยนแปลงในแต่ละปี ตั้งแต่หลักสูตรใหม่/ปรับปรุง ที่ได้รับการอนุมัติ/เห็นชอบจากสภามหาวิทยาลัยให้เปิดดำเนินการ

#### แนวทางในการประเมินตัวบ่งชี้ที่ 4.3

ผลที่เกิดกับอาจารย์	
1	อัตราการคงอยู่ของอาจารย์ประจำหลักสูตร
2	ความพึงพอใจของอาจารย์ประจำหลักสูตรต่อการบริหารจัดการหลักสูตร
3	จำนวนอาจารย์เพียงพอในการจัดการเรียนการสอนตามมาตรฐานหลักสูตร

## องค์ประกอบที่ 5 หลักสูตร การเรียนการสอน การประเมินผู้เรียน

แม้ทุกหลักสูตรที่สถาบันการศึกษาเปิดสอนต้องผ่านการรับรองจากสำนักงานคณะกรรมการการอุดมศึกษา และมีการปรับปรุงทุก 5 ปี แต่ผู้บริหารต้องรับผิดชอบในการควบคุมกำกับการบริหารจัดการหลักสูตรให้มีประสิทธิภาพและประสิทธิผลอย่างต่อเนื่อง คณะกรรมการบริหารหลักสูตรควรมีบทบาทหน้าที่ในการบริหารจัดการ 3 ด้านที่สำคัญ คือ (1) สารระของรายวิชาในหลักสูตร (2) การวางระบบผู้สอนและกระบวนการเรียนการสอน (3) การประเมินผู้เรียน ระบบประกันคุณภาพในการดำเนินการหลักสูตรประกอบด้วย หลักสูตร การเรียนการสอน และการประเมินผู้เรียน เพื่อให้สอดคล้องกับกรอบมาตรฐานคุณวุฒิตามที่สำนักงานคณะกรรมการการอุดมศึกษากำหนด ตัวบ่งชี้ในการประเมินต้องให้ความสำคัญกับการกำหนดรายวิชาที่มีเนื้อหาที่ทันสมัย ก้าวทัน ความก้าวหน้าทางวิทยาการที่เปลี่ยนแปลงตลอดเวลา รวมทั้งการวางระบบผู้สอนและอาจารย์ที่ปรึกษา ซึ่งต้องเป็นบุคคลที่มีความรู้ ความเชี่ยวชาญ ประสบการณ์ และมีคุณสมบัติเหมาะสมในการพัฒนานักศึกษาให้เต็มศักยภาพ จัดกิจกรรมการเรียนการสอน ที่เน้นนักศึกษาเป็นสำคัญ และส่งเสริมทักษะการเรียนรู้ในศตวรรษที่ 21

การประกันคุณภาพหลักสูตรในองค์ประกอบนี้พิจารณาได้จากตัวบ่งชี้ ดังต่อไปนี้

ตัวบ่งชี้ที่ 5.1 สารระของรายวิชาในหลักสูตร

ตัวบ่งชี้ที่ 5.2 การวางระบบผู้สอนและกระบวนการจัดการเรียนการสอน

ตัวบ่งชี้ที่ 5.3 การประเมินผู้เรียน

ตัวบ่งชี้ที่ 5.4 ผลการดำเนินงานหลักสูตรตามกรอบมาตรฐานคุณวุฒิระดับอุดมศึกษาแห่งชาติ

**ตัวบ่งชี้ที่ 5.1**      **สาระของรายวิชาในหลักสูตร**

**ชนิดของตัวบ่งชี้**      กระบวนการ

**การคิดรอบปี**      ปีการศึกษา 2564

**คำอธิบายตัวบ่งชี้**

แม้ทุกหลักสูตรที่สถาบันการศึกษาเปิดให้บริการต้องผ่านการรับทราบจากสำนักงานคณะกรรมการการอุดมศึกษา และมีการปรับปรุงทุก 5 ปี แต่ผู้บริหารต้องรับผิดชอบหลักสูตรต้องมีการออกแบบหลักสูตรควบคุมกำกับการจัดทำรายวิชาต่างๆ ให้มีเนื้อหาที่ทันสมัย ก้าวทันความก้าวหน้าทางวิทยาการที่เปลี่ยนแปลงตลอดเวลา มีการบริหารจัดการการเปิดรายวิชาต่างๆ ทั้งวิชาบังคับและวิชาเลือกที่เน้นนักศึกษาเป็นสำคัญ โดยสนองความต้องการของนักศึกษา และตลาดแรงงาน สำหรับหลักสูตรระดับบัณฑิตศึกษาต้องเน้นการพัฒนาทักษะด้านการวิจัยและการเรียนรู้ด้วยตนเอง

ในการรายงานการดำเนินงานตามตัวบ่งชี้นี้ ให้อธิบายกระบวนการหรือแสดงผลการดำเนินงานอย่างน้อยให้ครอบคลุมประเด็นต่อไปนี้

- การออกแบบหลักสูตรและสาระรายวิชาในหลักสูตร
- การปรับปรุงหลักสูตรให้ทันสมัยตามความก้าวหน้าในศาสตร์สาขานั้นๆ

ในการประเมินเพื่อให้ทราบว่ายู่ในระดับคะแนนใด ให้พิจารณาในภาพรวมของผลการดำเนินงานทั้งหมดที่ทำให้หลักสูตรมีความทันสมัย สอดคล้องกับความต้องการของตลาดแรงงานและความต้องการของประเทศ

0	1	2	3	4	5
<ul style="list-style-type: none"> <li>• ไม่มีระบบ</li> <li>• ไม่มีกลไก</li> <li>• ไม่มีแนวคิดในการกำกับติดตามและปรับปรุง</li> <li>• ไม่มีข้อมูลหลักฐาน</li> </ul>	<ul style="list-style-type: none"> <li>• มีระบบมีกลไก</li> <li>• ไม่มีการนำระบบกลไกไปสู่การปฏิบัติ/ดำเนินงาน</li> </ul>	<ul style="list-style-type: none"> <li>• มีระบบมีกลไก</li> <li>• มีการนำระบบกลไกไปสู่การปฏิบัติ/ดำเนินงาน</li> <li>• มีการประเมินกระบวนการ</li> <li>• ไม่มีการปรับปรุง/พัฒนากระบวนการ</li> </ul>	<ul style="list-style-type: none"> <li>• มีระบบมีกลไก</li> <li>• มีการนำระบบกลไกไปสู่การปฏิบัติ/ดำเนินงาน</li> <li>• มีการประเมินกระบวนการ</li> <li>• มีการปรับปรุง/พัฒนากระบวนการจากผลการประเมิน</li> </ul>	<ul style="list-style-type: none"> <li>• มีระบบ มีกลไก</li> <li>• มีการนำระบบกลไกไปสู่การปฏิบัติ/ดำเนินงาน</li> <li>• มีการประเมินกระบวนการ</li> <li>• มีการปรับปรุง/พัฒนากระบวนการ จากผลการประเมิน</li> <li>• มีผลจากการปรับปรุงเห็นชัดเจน</li> </ul>	<ul style="list-style-type: none"> <li>• มีระบบ มีกลไก</li> <li>• มีการนำระบบกลไกไปสู่การปฏิบัติ/ดำเนินงาน</li> <li>• มีการประเมินกระบวนการจากผลการประเมิน</li> <li>• มีผลจากการปรับปรุงเห็นชัดเจนเป็นรูปธรรม</li> <li>• มีแนวทางปฏิบัติที่ดีโดยมีหลักฐานเชิงประจักษ์ ยืนยัน และกรรมการผู้ตรวจประเมิน สามารถให้เหตุผลอธิบาย การเป็นแนวปฏิบัติที่ดีได้ชัดเจน</li> </ul>

**หมายเหตุ**

- การตีความกรณีหลักสูตรมีความทันสมัยและสอดคล้องกับความต้องการของตลาดแรงงานหรือไม่ ควรดูที่เนื้อหาสาระรายวิชาที่เปิดสอนว่าทันสมัย เหมาะสมกับความเปลี่ยนแปลงของโลกหรือไม่

## แนวทางในการประเมินตัวบ่งชี้ที่ 5.1

### สาระของรายวิชาในหลักสูตร

1	หลักสูตรมีการกำหนดสาระวิชาทางทฤษฎี และการปฏิบัติที่ช่วยสร้างโอกาสในการพัฒนาความรู้ ทักษะผ่านการเรียนการสอนที่มีประสิทธิภาพ
2	เนื้อหาของหลักสูตรในแต่ละรายวิชามีการปรับปรุงให้ทันสมัยตลอดเวลา มีการเปิดวิชาใหม่ให้นักศึกษาได้เรียน
3	หลักสูตรแสดงผลลัพธ์การเรียนรู้ที่ชัดเจน ทันสมัย สอดคล้องกับความก้าวหน้าทางวิชาการและความต้องการของผู้ใช้บัณฑิต
4	คำอธิบายรายวิชามีเนื้อหาที่เหมาะสมกับชื่อวิชา จำนวนหน่วยกิต และมีเนื้อหาที่ครอบคลุมกว้างขวาง ครบถ้วนในสิ่งที่ควรเรียน มีความลึกในวิชาเอกหรือที่เป็นจุดเน้น มีความต่อเนื่องเชื่อมโยง สัมพันธ์กันระหว่างวิชา และมีการสังเคราะห์การเรียนรู้
5	เนื้อหาที่กำหนดในรายวิชาไม่มีความซ้ำซ้อน กลุ่มรายวิชามีความต่อเนื่องสัมพันธ์กัน เหมาะสมกับระดับการศึกษาของหลักสูตร
6	ผลลัพธ์การเรียนรู้ของผู้เรียนตรงกับผลลัพธ์การเรียนรู้ที่กำหนดในรายวิชาและหลักสูตร
7	การจัดการเรียนการสอนครอบคลุมสาระเนื้อหาที่กำหนดในคำอธิบายรายวิชาครบถ้วน
8	การเปิดรายวิชามีลำดับก่อนหลังที่เหมาะสม เอื้อให้นักศึกษามีพื้นฐานความรู้ในการเรียนวิชาต่อยอด
9	การเปิดรายวิชาเป็นไปตามข้อกำหนดของหลักสูตรเพื่อให้นักศึกษาสำเร็จได้ตามเวลาที่กำหนดในหลักสูตร
10	การเปิดรายวิชาเลือกสนองความต้องการของนักศึกษา ทันสมัย และเป็นที่ต้องการของตลาดแรงงาน
11	การจัดรายวิชาในหลักสูตรแก่นักศึกษาที่เรียนในสถาบันหรือนอกสถาบัน การศึกษาปกติ หรือ การศึกษาทางไกลมีการควบคุมให้นักศึกษาได้ เนื้อหาสาระ เป้าหมายการเรียนรู้ วิธีการจัดการเรียนการสอนการประเมินที่เป็นมาตรฐานเดียวกัน

### ปริญญาดู (ประเด็นเพิ่มเติม)

12	การจัดรายวิชานั้นเนื้อหาความรู้และทฤษฎี การปฏิบัติในเนื้อหาสาระของสาขาวิชาที่เป็นจุดเน้น วิชาการศึกษาทั่วไปที่สร้างความเป็นมนุษย์ที่เตรียมนักศึกษาออกสู่โลกแห่งการดำรงชีวิต
13	หากมีการโอนหน่วยกิตต้องให้ความสำคัญกับการเทียบวิชารับโอนที่ต้องมีการเรียนในเนื้อหาสาระที่กำหนดในรายวิชาของหลักสูตรอย่างครอบคลุม ครบถ้วน

### บัณฑิตศึกษา (ประเด็นเพิ่มเติม)

14	เนื้อหาสาระของรายวิชาเน้นความรู้ ทฤษฎีในสาขาที่เกี่ยวข้องที่มีความที่ซับซ้อน มีจุดเน้น
15	การควบคุมกำกับหัวข้อวิทยานิพนธ์/สารนิพนธ์ที่อนุมัติเป็นประเด็นวิจัยร่วมสมัย/สนองความต้องการของสังคม
16	หัวข้อวิทยานิพนธ์เป็นประเด็นวิจัยที่เหมาะสมกับปรัชญา วิสัยทัศน์ของหลักสูตร และสอดคล้องกับ ระดับของหลักสูตร
17	หัวข้อวิทยานิพนธ์ระดับปริญญาเอก มีความซับซ้อนและลึกซึ้งและให้องค์ความรู้ใหม่มากกว่าระดับปริญญาโท

## ตัวบ่งชี้ที่ 5.2 การวางระบบผู้สอนและกระบวนการจัดการเรียนการสอน

ชนิดของตัวบ่งชี้ กระบวนการ

การคิดรอบปี ปีการศึกษา 2564

### คำอธิบายตัวบ่งชี้

หลักสูตรต้องให้ความสำคัญกับการวางระบบผู้สอนในแต่ละรายวิชา โดยคำนึงถึงความรู้ ความสามารถและความเชี่ยวชาญในวิชาที่สอน และเป็นความรู้ที่ทันสมัยของอาจารย์ที่มอบหมายให้สอน ในวิชานั้นๆ เพื่อให้นักศึกษาได้รับความรู้ประสบการณ์ และได้รับการพัฒนาความสามารถจากผู้รู้จริง สำหรับหลักสูตรบัณฑิตศึกษา ต้องให้ความสำคัญกับการกำหนดหัวข้อวิทยานิพนธ์ การกำหนดอาจารย์ที่ปรึกษาวิทยานิพนธ์ การค้นคว้าอิสระที่เหมาะสมกับหัวข้อวิทยานิพนธ์ การค้นคว้าอิสระ และลักษณะของนักศึกษา ให้นักศึกษาได้รับโอกาสและการพัฒนาตนเองเต็มตามศักยภาพ อาจารย์ที่ปรึกษาวิทยานิพนธ์ การค้นคว้าอิสระต้องสามารถให้คำปรึกษาวิทยานิพนธ์การค้นคว้าอิสระตั้งแต่กระบวนการพัฒนาหัวข้อจนถึง การทำวิทยานิพนธ์ การค้นคว้าอิสระ การสอบป้องกัน และการเผยแพร่ผลงานวิจัยจนสำเร็จการศึกษา

กระบวนการเรียนการสอนสำหรับยุคศตวรรษที่ 21 ต้องเน้นการพัฒนาให้นักศึกษาให้มีความรู้ ตามโครงสร้างหลักสูตรที่กำหนด และได้รับการพัฒนาตามกรอบมาตรฐานคุณวุฒิ คุณธรรมจริยธรรม ทักษะ การเรียนรู้ในศตวรรษที่ 21 โดยเฉพาะทักษะการเรียนรู้ด้วยตนเอง ทักษะทางภาษาไทยและ ภาษาต่างประเทศ ทักษะการทำงานแบบมีส่วนร่วม ความสามารถในการใช้เทคโนโลยี ความสามารถในการดูแลสุขภาพ ฯลฯ การเรียนการสอนสมัยใหม่ต้องใช้สื่อเทคโนโลยี และทำให้นักศึกษาเรียนรู้ได้ ตลอดเวลาและในสถานที่ใดก็ได้ ผู้สอนมีหน้าที่เป็นผู้อำนวยความสะดวกให้เกิดการเรียนรู้ และสนับสนุน การเรียนรู้ สำหรับหลักสูตรระดับบัณฑิตศึกษา เทคนิคการสอนจะเน้นการวิจัยเป็นฐาน การเรียนแบบ ใช้ปัญหาเป็นฐาน เป็นต้น

ในการรายงานการดำเนินงานตามตัวบ่งชี้นี้ ให้อธิบายกระบวนการหรือแสดงผลการดำเนินงาน อย่างน้อยให้ครอบคลุมประเด็นต่อไปนี้

- การกำหนดผู้สอน
- การกำกับ ติดตาม และตรวจสอบการจัดทำแผนการเรียนรู้อ (มคอ.3 และ มคอ.4) และการจัดการเรียนการสอน
- การจัดการเรียนการสอนในระดับปริญญาตรีที่มีการบูรณาการกับการวิจัย การบริการวิชาการทางสังคม และการทำงานบูรณาการศิลปะและวัฒนธรรม
- การควบคุมหัวข้อวิทยานิพนธ์และการค้นคว้าอิสระในระดับบัณฑิตศึกษา ให้สอดคล้องกับสาขาวิชาและความก้าวหน้าของศาสตร์
- การแต่งตั้งอาจารย์ที่ปรึกษาวิทยานิพนธ์และการค้นคว้าอิสระในระดับบัณฑิตศึกษา ที่มีความเชี่ยวชาญสอดคล้องหรือสัมพันธ์กับหัวข้อวิทยานิพนธ์
- การช่วยเหลือ กำกับ ติดตาม ในการทำวิทยานิพนธ์และการค้นคว้าอิสระ และการตีพิมพ์ผลงานในระดับบัณฑิตศึกษา

ในการประเมินเพื่อให้ทราบว่ายู่ในระดับคะแนนใด ให้พิจารณาในภาพรวมของผลการดำเนินงานทั้งหมด ที่ทำให้กระบวนการจัดการเรียนการสอนตอบสนองความแตกต่างของผู้เรียน การจัดการเรียนการสอนที่เน้นผู้เรียนเป็นสำคัญ ก่อให้เกิดผลการเรียนรู้บรรลุตามเป้าหมาย

### เกณฑ์การประเมิน

0	1	2	3	4	5
<ul style="list-style-type: none"> <li>ไม่มีระบบ</li> <li>ไม่มีกลไก</li> <li>ไม่มีแนวคิดในการกำกับติดตามและปรับปรุง</li> <li>ไม่มีข้อมูลหลักฐาน</li> </ul>	<ul style="list-style-type: none"> <li>มีระบบ</li> <li>มีกลไก</li> <li>ไม่มีหรือนำระบบกลไกไปสู่การปฏิบัติ/ดำเนินงาน</li> </ul>	<ul style="list-style-type: none"> <li>มีระบบ</li> <li>มีกลไก</li> <li>มีการนำระบบกลไกไปสู่การปฏิบัติ/ดำเนินงาน</li> <li>มีการประเมินกระบวนการ</li> <li>ไม่มีการปรับปรุง/พัฒนากระบวนการ</li> </ul>	<ul style="list-style-type: none"> <li>มีระบบ</li> <li>มีกลไก</li> <li>มีการนำระบบกลไกไปสู่การปฏิบัติ/ดำเนินงาน</li> <li>มีการประเมินกระบวนการ</li> <li>มีการปรับปรุง/พัฒนากระบวนการจากผลการประเมิน</li> </ul>	<ul style="list-style-type: none"> <li>มีระบบ มีกลไก</li> <li>มีการนำระบบกลไกไปสู่การปฏิบัติ/ดำเนินงาน</li> <li>มีการประเมินกระบวนการ</li> <li>มีการปรับปรุง/พัฒนากระบวนการจากผลการประเมิน</li> <li>มีผลจากการปรับปรุงเห็นชัดเจนเป็นรูปธรรม</li> <li>มีผลจากการปรับปรุงเห็นชัดเจนเป็นรูปธรรม</li> </ul>	<ul style="list-style-type: none"> <li>มีระบบ มีกลไก</li> <li>มีการนำระบบกลไกไปสู่การปฏิบัติ/ดำเนินงาน</li> <li>มีการประเมินกระบวนการจากผลการประเมิน</li> <li>มีผลจากการปรับปรุงเห็นชัดเจนเป็นรูปธรรม</li> <li>มีแนวทางปฏิบัติที่ดีโดยมีหลักฐานเชิงประจักษ์ ยืนยัน และกรรมการผู้ตรวจประเมิน สามารถให้เหตุผลอธิบาย การเป็นแนวปฏิบัติที่ดีได้ชัดเจน</li> </ul>

### หมายเหตุ

- ประเด็นการบูรณาการกับการบริการวิชาการทางสังคมไม่จำเป็นต้องเป็นโครงการเดียวกับที่อยู่ในแผนบริการทางวิชาการของสถาบันอุดมศึกษา แต่ให้ดูเจตนารมณ์ว่าเกิดผลการเรียนรู้บรรลุตามเป้าหมาย



## แนวทางในการประเมินตัวบ่งชี้ที่ 5.2

การวางระบบผู้สอน	
1	ผู้สอนมีคุณสมบัติเหมาะสมกับรายวิชาที่สอน มีความรู้และความชำนาญในเนื้อหาวิชาที่สอน (คำนึงถึงสาขาวิชาประสบการณ์ ทำงาน ผลงานวิชาการของผู้สอน)
2	หลักสูตรกำหนดผู้สอนให้นักศึกษาได้เรียนจากผู้สอนที่มีความชำนาญหลากหลาย เพื่อให้มีโอกาสได้รับการพัฒนามุมมองหรือความคิดจากผู้สอนหลากหลายความรู้และประสบการณ์ (ในแต่ละหลักสูตรนักศึกษาควรได้เรียนกับอาจารย์ผู้สอนคนเดิมไม่เกิน 3 วิชา)
3	มีการกำกับมาตรฐานการทำประมวลการสอน (มคอ.3 และ มคอ.4) ของอาจารย์ให้ทันสมัยในด้านเนื้อหากิจกรรมการเรียน การวัดและประเมินผลเหมาะสม
4	การกำกับให้อาจารย์ทุกคนต้องมีการทำประมวลการสอนรายวิชา (มคอ.3 และ มคอ.4) ทุกรายวิชาแก่นักศึกษา และมีการกำกับให้ดำเนินการสอนตามประมวลการสอนรายวิชา
5	นักศึกษาที่เรียนในและนอกสถาบัน หรือระบบปกติ/ระบบทางไกล ต้องได้รับการสอนจากอาจารย์ที่มีคุณสมบัติที่คุณภาพมาตรฐานเดียวกัน มีโอกาสที่จะมีปฏิสัมพันธ์กับอาจารย์ผู้สอน/อาจารย์ที่ปรึกษาเท่าเทียมกัน
6	หากมีการกำหนดให้มี TA, RA ช่วยสอน ต้องได้รับการฝึกอบรม การให้คำแนะนำ และการปรับปรุงพัฒนาให้มีความสามารถในการปฏิบัติงานช่วยเหลือนักศึกษาอย่างเหมาะสม
บัณฑิตศึกษา (ประเด็นเพิ่มเติม)	
7	หลักสูตรต้องมีอาจารย์เต็มเวลาในปริมาณที่เพียงพอ มีคุณสมบัติด้านความรู้ ประสบการณ์ เวลาในการให้คำปรึกษาและการพัฒนานักศึกษา
8	การแต่งตั้งอาจารย์ ที่ปรึกษาวิทยานิพนธ์/สารนิพนธ์ คำนึงถึงคุณสมบัติของอาจารย์ที่ปรึกษาที่เหมาะสมกับหัวข้อวิทยานิพนธ์ที่อนุมัติ โดยเฉพาะความรู้และความเชี่ยวชาญในหัวข้อวิจัยที่จะควบคุมการทำวิทยานิพนธ์ของนักศึกษา และเหมาะสมกับลักษณะของนักศึกษา
9	มีการควบคุมกำกับจำนวนนักศึกษาต่ออาจารย์ที่ปรึกษาวิทยานิพนธ์ เป็นไปตามหลักเกณฑ์ที่ สกอ. กำหนด
10	มีการกำกับให้อาจารย์พิเศษที่มาทำหน้าที่อาจารย์ ที่ปรึกษามีการผลิตผลงานวิชาการอย่างต่อเนื่อง
กระบวนการเรียนการสอน	
11	การควบคุมการจัดการเรียนการสอนในวิชาที่มีหลายกลุ่มเรียนให้ได้มาตรฐานเดียวกัน
12	การส่งเสริมให้อาจารย์ใช้วิธีการสอนใหม่ๆ ที่พัฒนาทักษะการเรียนรู้ของนักศึกษา
13	การจัดการเรียนการสอนที่หลากหลาย เน้นทฤษฎีและการปฏิบัติ การเรียนรู้จากผู้ทรงคุณวุฒิภายนอก/ผู้ประกอบการ การศึกษาดูงาน ฯลฯ
14	การจัดกิจกรรมการเตรียมความพร้อมทางการเรียนแก่นักศึกษา (เช่น ความรู้พื้นฐานที่จำเป็นต้องมาก่อนเข้าโปรแกรม ภาษาอังกฤษ ฯลฯ)
15	การจัดกิจกรรมการพัฒนาและเพิ่มศักยภาพนักศึกษาระหว่างเรียนเพื่อเพิ่มประสบการณ์การเรียนรู้/การทำงาน/การประกอบอาชีพ

**กระบวนการเรียนการสอน**

16	การส่งเสริมความสามารถพิเศษ คุณลักษณะที่เอื้อต่อการทำงาน (ความรับผิดชอบ ทักษะ การสื่อสาร การพูด ฟังอ่าน เขียน ทักษะ ICT ทักษะการแก้ปัญหา ฯลฯ) ด้วยวิธีการหลายช่องทาง เช่น การส่งเสริมการเรียนรู้ด้วยเทคโนโลยีสื่อสาร (เครือข่ายทางสังคม online learning)
17	การเตรียมความพร้อมด้านการทำงาน/การประกอบอาชีพ (กลไกการช่วยเหลือด้านการหางานทำ/การเผยแพร่ผลงาน)
18	การสอนแบบเน้นการปฏิบัติ การเรียนรู้จากผู้ทรงคุณวุฒิภายนอก/ผู้ประกอบการ การศึกษาดูงาน
19	มีการควบคุมมาตรฐานของแหล่งฝึกประสบการณ์วิชาชีพ
20	การใช้สื่อเทคโนโลยีเพื่อส่งเสริมความรู้และทักษะการเรียนรู้ที่มีประสิทธิภาพ เช่น online learning
21	การส่งเสริมการทำวิจัยเพื่อพัฒนานักศึกษาของอาจารย์ (ประเมินจากจำนวนอาจารย์ที่มีการทำวิจัย เพื่อพัฒนาการเรียนการสอน)
22	มีการประเมินการสอนของอาจารย์ และนำผลมาใช้ในการส่งเสริมพัฒนาความสามารถด้านการสอนของอาจารย์
23	อาจารย์อาวุโส หรืออาจารย์ที่มีเทคนิคการสอนดีเด่น มีการถ่ายทอดประสบการณ์สู่อาจารย์ในสาขา/หลักสูตร
24	การควบคุมกำกับกระบวนการจัดการเรียนการสอนและการประเมินนักศึกษา

**ปริญญาดรี (ประเด็นเพิ่มเติม)**

25	การนำกระบวนการบริการทางวิชาการเข้ามามีส่วนร่วมในการจัดการเรียนการสอนและส่งผลต่อการเรียนรู้ของนักศึกษา
26	การนำกระบวนการวิจัยมาใช้ในการเรียนการสอนและส่งผลต่อการเรียนรู้ของนักศึกษา
27	การสอดแทรกศิลปะและวัฒนธรรม ภูมิปัญญาท้องถิ่น ในกระบวนการเรียนการสอนและส่งผลต่อการเรียนรู้ของนักศึกษา
28	การแต่งตั้งอาจารย์ที่ปรึกษาโครงงาน (senior project) เหมาะสมกับประเด็นที่นักศึกษาสนใจ (ถ้ามี)
29	ระบบการกำกับติดตามความก้าวหน้าในการทำโครงงาน (senior project) ของอาจารย์ที่ปรึกษา (ถ้ามี)
30	มีระบบการคัดเลือกสถานประกอบการที่จะให้นักศึกษาเข้าไปปฏิบัติงานสหกิจศึกษา
31	มีระบบการติดตามและการประเมินผลการปฏิบัติงานของนักศึกษาสหกิจศึกษา โดยมีส่วนร่วมของสถานศึกษาและสถานประกอบการ

**บัณฑิตศึกษา (ประเด็นเพิ่มเติม)**

32	การส่งเสริมให้อาจารย์ใช้วิธีการสอนใหม่ๆ ที่พัฒนาทักษะการเรียนรู้ของนักศึกษา โดยเฉพาะการสอนที่เน้นปัญหาเป็นฐาน การสอนโดยใช้การวิจัยเป็นฐาน
33	มีระบบกำกับการทำงานของอาจารย์ผู้สอนที่เอื้อประโยชน์ต่อนักศึกษาเต็มที่ ให้ความสำคัญกับพฤติกรรมการปฏิบัติงานของอาจารย์ ในการให้คำปรึกษาแก่นักศึกษาตามจรรยาบรรณของอาจารย์

34	มีระบบการกำกับติดตามความก้าวหน้าในการทำวิทยานิพนธ์/สารนิพนธ์ของนักศึกษา เพื่อให้ นักศึกษาสำเร็จการศึกษาได้ทันตามระยะเวลาที่กำหนด
<b>บัณฑิตศึกษา (ประเด็นเพิ่มเติม)</b>	
35	หัวข้องานวิจัยของนักศึกษาสอดคล้องหรือสัมพันธ์กับความเชี่ยวชาญของอาจารย์ที่ปรึกษา
36	มีระบบและมีการติดตามความก้าวหน้าของการทำวิทยานิพนธ์ของนักศึกษาแต่ละคนอย่างน้อยหนึ่ง ครั้งต่อภาคการศึกษา
37	มีฐานข้อมูลงานวิจัยออนไลน์ที่เกี่ยวข้องและนักศึกษาสามารถเข้าใช้งานได้อย่างสะดวก
38	มีการให้ความรู้และระดับชั้นความสำคัญในการตีพิมพ์เผยแพร่ผลงานวิจัยในวารสารวิชาการ ตามฐานข้อมูลที่ สกอ. รับรอง และการจดสิทธิบัตรหรืออนุสิทธิบัตร
39	มีการให้ความรู้เกี่ยวกับจรรยาบรรณนักวิจัย ปัญหาการคัดลอกผลงานวิจัย และปัญหาของวารสาร ที่ไม่มีคุณภาพ
40	การชี้แนะแหล่งทุนสนับสนุนการทำวิทยานิพนธ์และส่งเสริมให้นักศึกษาจัดทำข้อเสนอโครงการ ที่มีโอกาสได้รับทุนสนับสนุน
41	การสร้างเครือข่ายระหว่างสถาบันภายในประเทศและต่างประเทศ มี Visiting Professors ที่มาช่วย สอนหรือให้ประสบการณ์แก่นักศึกษา และการส่งนักศึกษาไปแลกเปลี่ยนเรียนรู้ในต่างประเทศ

### ตัวบ่งชี้ที่ 5.3 การประเมินผู้เรียน

ชนิดของตัวบ่งชี้ กระบวนการ

การคิดรอบปี ปีการศึกษา 2564

#### คำอธิบายตัวบ่งชี้

การประเมินนักศึกษามีจุดมุ่งหมาย 3 ประการ คือ การประเมินผลนักศึกษาเพื่อให้ข้อมูลสารสนเทศที่เป็นประโยชน์ต่อการปรับปรุงการเรียนการสอนของผู้สอน และนำไปสู่การพัฒนาการเรียนรู้นักศึกษา (Assessment for Learning) การประเมินที่ทำให้นักศึกษาสามารถประเมินตนเองเป็นและมีการนำผลการประเมินไปใช้ในการพัฒนาวิธีการเรียนของตนเองใหม่ จนเกิดการเรียนรู้ (Assessment as Learning) และการประเมินผลการเรียนรู้นักศึกษาที่แสดงผลลัพธ์การเรียนรู้ที่คาดหวังของหลักสูตร (Assessment of Learning) การประเมินส่วนใหญ่จะใช้เพื่อจุดมุ่งหมายประการหลัง คือ เน้นการได้ข้อมูลเกี่ยวกับสัมฤทธิ์ผลการเรียนรู้นักศึกษา การจัดการเรียนการสอนจึงควรส่งเสริมให้มีการประเมินเพื่อจุดมุ่งหมายสองประการแรกด้วย ทั้งนี้ ความเหมาะสมของระบบประเมินต้องให้ความสำคัญกับการกำหนดเกณฑ์ การประเมิน วิธีการประเมิน เครื่องมือประเมินที่มีคุณภาพ และวิธีการให้เกรดที่สะท้อนผลการเรียนรู้ได้อย่างเหมาะสม มีการกำกับให้มีการประเมินตามสภาพจริง (Authentic Assessment) มีการใช้วิธีการประเมินที่หลากหลาย ให้ผลการประเมินที่สะท้อนความสามารถในการปฏิบัติงานในโลกแห่งความเป็นจริง (Real World) และมีวิธีการให้ข้อมูลป้อนกลับ (Feedback) ที่ทำให้นักศึกษาสามารถแก้ไขจุดอ่อนหรือเสริมจุดแข็งของตนเองได้ ให้ผลการประเมินที่สะท้อนระดับความสามารถที่แท้จริงของนักศึกษา สำหรับหลักสูตรระดับบัณฑิตศึกษา ต้องให้ความสำคัญกับการวางระบบประเมินวิทยานิพนธ์ การค้นคว้าอิสระที่มีคุณภาพด้วย

ในการรายงานการดำเนินงานตามตัวบ่งชี้นี้ ให้อธิบายกระบวนการหรือแสดงผลการดำเนินงานอย่างน้อยให้ครอบคลุมประเด็นต่อไปนี้

- การประเมินผลการเรียนรู้นักศึกษารอบมาตรฐานคุณวุฒิระดับอุดมศึกษาแห่งชาติ
- การตรวจสอบการประเมินผลการเรียนรู้นักศึกษา
- การกำกับการประเมินการจัดการเรียนการสอนและประเมินหลักสูตร (มคอ.5 มคอ.6 และ มคอ.7)
- การประเมินวิทยานิพนธ์และการค้นคว้าอิสระในระดับบัณฑิตศึกษา

ในการประเมินเพื่อให้ทราบว่าอยู่ในระดับคะแนนใด ให้พิจารณาในภาพรวมของผลการดำเนินงานทั้งหมดที่สะท้อนสภาพจริงด้วยวิธีการหรือเครื่องมือประเมินที่เชื่อถือได้ ให้ข้อมูลที่ช่วยให้ผู้สอนและผู้เรียน มีแนวทางในการปรับปรุงพัฒนาการเรียนการสอนต่อไป

เกณฑ์การประเมิน

0	1	2	3	4	5
<ul style="list-style-type: none"> <li>• ไม่มีระบบ</li> <li>• ไม่มีมิกลไก</li> <li>• ไม่มีแนวคิดในการกำกับติดตามและปรับปรุง</li> <li>• ไม่มีข้อมูลหลักฐาน</li> </ul>	<ul style="list-style-type: none"> <li>• มีระบบมิกลไก</li> <li>• ไม่มีการนำระบบกลไกไปสู่การปฏิบัติ/ดำเนินงาน</li> </ul>	<ul style="list-style-type: none"> <li>• มีระบบมิกลไก</li> <li>• มีการนำระบบกลไกไปสู่การปฏิบัติ/ดำเนินงาน</li> <li>• มีการประเมินกระบวนการ</li> <li>• ไม่มีการปรับปรุง/พัฒนากระบวนการ</li> </ul>	<ul style="list-style-type: none"> <li>• มีระบบมิกลไก</li> <li>• มีการนำระบบกลไกไปสู่การปฏิบัติ/ดำเนินงาน</li> <li>• มีการประเมินกระบวนการ</li> <li>• มีการปรับปรุง/พัฒนากระบวนการจากผลการประเมิน</li> </ul>	<ul style="list-style-type: none"> <li>• มีระบบมิกลไก</li> <li>• มีการนำระบบกลไกไปสู่การปฏิบัติ/ดำเนินงาน</li> <li>• มีการประเมินกระบวนการ</li> <li>• มีการปรับปรุง/พัฒนากระบวนการจากผลการประเมิน</li> <li>• มีผลจากการปรับปรุงเห็นชัดเจน</li> </ul>	<ul style="list-style-type: none"> <li>• มีระบบมิกลไก</li> <li>• มีการนำระบบกลไกไปสู่การปฏิบัติ/ดำเนินงาน</li> <li>• มีการประเมินกระบวนการจากผลการประเมิน</li> <li>• มีผลจากการปรับปรุงเห็นชัดเจนเป็นรูปธรรม</li> <li>• มีแนวทางปฏิบัติที่ดีโดยมีหลักฐานเชิงประจักษ์ยืนยัน และกรรมการผู้ตรวจประเมิน สามารถให้เหตุผลอธิบาย การเป็นแนวปฏิบัติที่ดีได้ชัดเจน</li> </ul>

## แนวทางในการประเมินตัวบ่งชี้ที่ 5.3

### การประเมินผู้เรียน

1	การกำหนดเกณฑ์การประเมินให้นักศึกษามีส่วนร่วม
2	น้ำหนักขององค์ประกอบในการประเมินสอดคล้องกับจุดเน้นของรายวิชา (วิชาทฤษฎี ปฏิบัติ สัมมนา ฯลฯ)
3	การประเมินผลการเรียนรู้ของผู้เรียนโดยใช้การประเมินตามสภาพจริง (เครื่องมือประเมินมีความหลากหลาย เช่น ข้อสอบปรนัย อัตนัย การบ้าน รายงานที่มอบหมาย การสอบปากเปล่า การสังเกตพฤติกรรมนักศึกษา การวัดทักษะการปฏิบัติงาน ฯลฯ เครื่องมือประเมินสะท้อนสภาพการปฏิบัติงานจริงในการประกอบอาชีพ)
4	การกำกับให้มีการพัฒนาและตรวจสอบเครื่องมือประเมินนักศึกษาที่เหมาะสมกับวิชาและผลลัพธ์การเรียนรู้
5	การวิเคราะห์/ตรวจสอบคุณภาพ/ปรับปรุงพัฒนาเครื่องมือที่ใช้ในการประเมินคุณภาพนักศึกษา (มีการวิพากษ์ข้อสอบ ปรับปรุงข้อสอบ สร้างข้อสอบใหม่ๆ เสมอ มีคลังข้อสอบ ข้อสอบหรือเครื่องมือประเมินสามารถวัดความรู้ และการคิดขั้นสูงได้ เครื่องมือประเมินสะท้อนความสามารถในการปฏิบัติงานได้จริงในโลกแห่งการทำงาน)
6	การควบคุมการประเมินผลการเรียนในรายวิชาที่มีหลายกลุ่มเรียนให้ได้มาตรฐานเดียวกัน
7	การตัดเกรดและแจ้งให้นักศึกษารับรู้ชัดเจน (กำหนดเกณฑ์การประเมิน/การตัดเกรดชัดเจน สอดคล้องกับที่เกณฑ์ที่นักศึกษามีส่วนร่วม หรือรับรู้ร่วมกันตั้งแต่แรก มีข้อมูลหลักฐานหรือที่มาของคะแนนที่ใช้ในการการตัดเกรดชัดเจน การกระจายของเกรด สะท้อนความสามารถที่แท้จริงของนักศึกษาและลักษณะของรายวิชา)
8	การส่งเสริมการสอบ exit exam ตามมาตรฐาน TQF
9	การประเมินการจัดการเรียนการสอน การประเมินหลักสูตรตามรายละเอียดใน มคอ.5 มคอ.6 และ มคอ.7

### บัณฑิตศึกษา (ประเด็นเพิ่มเติม)

10	การกำหนดเกณฑ์การประเมินชัดเจน มีตัวบ่งชี้คุณภาพของรายงานวิทยานิพนธ์และการสอบป้องกันชัดเจน
11	ข้อมูลที่รองรับการประเมินที่มาโปร่งใส ตรวจสอบ และสะท้อนระดับคุณภาพของวิทยานิพนธ์ สารนิพนธ์ได้
12	วิทยานิพนธ์ที่มีคุณภาพระดับดีมาก มีประเด็นวิจัยที่สะท้อนความคิดริเริ่ม ร่วมสมัย มีการออกแบบ การวิจัยที่เหมาะสม เป็นตัวอย่างของผลงานที่มีคุณภาพ มีการเผยแพร่ในรูปแบบ/วารสารซึ่งเป็นที่ยอมรับในสาขาวิชาชีพ หรือรับรองโดย สกอ.

## ตัวบ่งชี้ที่ 5.4 ผลการดำเนินงานหลักสูตรตามกรอบมาตรฐานคุณวุฒิระดับอุดมศึกษาแห่งชาติ ชนิดของตัวบ่งชี้ ผลลัพธ์

การคิดรอบปี ปีการศึกษา 2563 (1 มิถุนายน 62 - 31 พฤษภาคม 63)

### คำอธิบายตัวบ่งชี้

ผลการดำเนินงานของหลักสูตร หมายถึง ร้อยละของผลการดำเนินงานตามตัวบ่งชี้การดำเนินงานตามกรอบมาตรฐานคุณวุฒิระดับอุดมศึกษาที่ปรากฏในหลักสูตร (มคอ.2) หมวดที่ 7 ข้อ 7 ที่หลักสูตรแต่ละหลักสูตรดำเนินงานได้ในแต่ละปีการศึกษา อาจารย์ประจำหลักสูตรจะเป็นผู้รายงานผลการดำเนินงานประจำปีในแบบรายงานผลการดำเนินการของหลักสูตร (มคอ.7)

### เกณฑ์การประเมิน

มีการดำเนินงานน้อยกว่าร้อยละ 80 ของตัวบ่งชี้ผลการดำเนินงานที่ระบุไว้ในแต่ละปี มีค่าคะแนนเท่ากับ 0

มีการดำเนินงานร้อยละ 80 ของตัวบ่งชี้ผลการดำเนินงานที่ระบุไว้ในแต่ละปี มีค่าคะแนนเท่ากับ 3.50

มีการดำเนินงานร้อยละ 80.01-89.99 ของตัวบ่งชี้ผลการดำเนินงานที่ระบุไว้ในแต่ละปี มีค่าคะแนนเท่ากับ 4.00

มีการดำเนินงานร้อยละ 90.00-94.99 ของตัวบ่งชี้ผลการดำเนินงานที่ระบุไว้ในแต่ละปี มีค่าคะแนนเท่ากับ 4.50

มีการดำเนินงานร้อยละ 95.00-99.99 ของตัวบ่งชี้ผลการดำเนินงานที่ระบุไว้ในแต่ละปี มีค่าคะแนนเท่ากับ 4.75

มีการดำเนินงานร้อยละ 100 ของตัวบ่งชี้ผลการดำเนินงานที่ระบุไว้ในแต่ละปี มีค่าคะแนนเท่ากับ 5

### หมายเหตุ

- คณะกรรมการการอุดมศึกษาได้มีประกาศคณะกรรมการการอุดมศึกษา เรื่อง แนวทางการปฏิบัติตามกรอบมาตรฐานคุณวุฒิระดับอุดมศึกษาแห่งชาติ (ฉบับที่ 3) พ.ศ. 2558 ลงวันที่ 26 พฤศจิกายน 2558 ได้กำหนดแนวทางการปฏิบัติตามกรอบมาตรฐานคุณวุฒิระดับอุดมศึกษาแห่งชาติเพิ่มเติมไว้ดังนี้

ข้อ 2 ระบุว่า “กรณีที่สถาบันอุดมศึกษาจะจัดทำรายละเอียดของรายวิชา รายละเอียดของประสบการณ์ภาคสนาม (ถ้ามี) รายงานผลการดำเนินงานของรายวิชา รายงานผลการดำเนินการของประสบการณ์ภาคสนาม (ถ้ามี) และรายงานผลการดำเนินงานของหลักสูตรในลักษณะอื่น สถาบันอุดมศึกษาสามารถดำเนินการจัดทำระบบเก็บข้อมูลรายละเอียดตามแนวทางของ มคอ.3 มคอ.4 มคอ.5 มคอ.6 และ มคอ.7 โดยสามารถปรับเปลี่ยนหัวข้อรายละเอียดให้เหมาะสมกับบริบทเฉพาะของสถาบันอุดมศึกษานั้นๆ ได้ทั้งนี้ ให้คำนึงถึงเจตนารมณ์ของการจัดทำ มคอ.3 มคอ.4 มคอ.5 มคอ.6 และ มคอ.7”

ข้อ 3 ระบุว่า “ให้ถือว่า ตัวบ่งชี้ผลการดำเนินงานตามกรอบมาตรฐานคุณวุฒิ จำนวน 12 ตัวบ่งชี้ เป็นเพียงแนวทางเท่านั้น โดยสถาบันอุดมศึกษาสามารถกำหนดตัวบ่งชี้ผลการดำเนินงานตามกรอบมาตรฐานคุณวุฒิได้เอง ซึ่งแต่ละหลักสูตรมีอิสระในการกำหนดตัวบ่งชี้ผลการดำเนินงานที่ใช้ในการติดตาม ประเมิน และรายงานคุณภาพของหลักสูตรประจำปีที่ระบุไว้ในหมวด 1 - 6 ของแต่ละหลักสูตร ตามบริบทและวัตถุประสงค์ในการผลิตบัณฑิต ทั้งนี้ ต้องได้รับความเห็นชอบหรืออนุมัติจากสภาสถาบันอุดมศึกษา ในระหว่างที่สถาบันอุดมศึกษายังไม่สามารถเสนอขอปรับ ตัวบ่งชี้ใหม่ได้แล้วเสร็จ ให้ใช้ตัวบ่งชี้เดิมก่อนได้ หรือหากหลักสูตรใดมีความประสงค์กำหนดตัวบ่งชี้แบบเดิมก็สามารถกระทำได้ กรณีหลักสูตรมีการปรับตัวบ่งชี้ใหม่ ให้นำเสนอสำนักงานคณะกรรมการการอุดมศึกษารับทราบในการปรับปรุงหลักสูตรครั้งต่อไป”

- ในประเด็นตัวบ่งชี้ผลการดำเนินงานตาม TQF ข้อ 8 อาจารย์ใหม่ (ถ้ามี) ทุกคนได้รับการปฐมนิเทศ หรือ คำแนะนำด้านการจัดการเรียนการสอน คำว่า “อาจารย์ใหม่” ให้หมายถึง อาจารย์ประจำหลักสูตรที่เพิ่งย้ายเข้ามาอยู่ในหลักสูตรใหม่ แม้ว่าจะจะเป็นอาจารย์เก่าที่มาจากหลักสูตร/ภาควิชาอื่นก็ถือว่าเป็นอาจารย์ใหม่
- ในประเด็นตัวบ่งชี้ผลการดำเนินงานตาม TQF ข้อ 11 ระดับความพึงพอใจของนักศึกษาปีสุดท้าย/บัณฑิตใหม่ที่มีต่อคุณภาพหลักสูตร เฉลี่ยไม่น้อยกว่า 3.5 จากคะแนนเต็ม 5.0 กรณีหลักสูตรใหม่ที่ยังไม่มีบัณฑิตไม่ต้องประเมินประเด็นนี้แต่หากเป็นหลักสูตรปรับปรุงต้องประเมินประเด็นนี้ด้วย



## ตัวบ่งชี้ผลการดำเนินงานตามกรอบมาตรฐานคุณวุฒิระดับอุดมศึกษาแห่งชาติ

ตัวบ่งชี้ผลการดำเนินงาน	
1)	อาจารย์ประจำหลักสูตรอย่างน้อยร้อยละ 80 มีส่วนร่วมในการประชุมเพื่อวางแผนติดตาม และ ทบทวนการดำเนินงานหลักสูตร
2)	มีรายละเอียดของหลักสูตร ตามแบบ มคอ.2 ที่สอดคล้องกับกรอบมาตรฐานคุณวุฒิระดับอุดมศึกษา แห่งชาติ หรือ มาตรฐานคุณวุฒิสาชา/สาขาวิชา (ถ้ามี)
3)	มีรายละเอียดของรายวิชา และรายละเอียดของประสบการณ์ภาคสนาม (ถ้ามี) ตามแบบ มคอ.3 และ มคอ.4 อย่างน้อยก่อนการเปิดสอนในแต่ละภาคการศึกษาให้ครบทุกรายวิชา
4)	จัดทำรายงานผลการดำเนินการของรายวิชา และรายงานผลการดำเนินการของประสบการณ์ ภาคสนาม (ถ้ามี) ตามแบบ มคอ.5 และ มคอ.6 ภายใน 30 วัน หลังสิ้นสุดภาคการศึกษาที่เปิดสอน ให้ครบทุกรายวิชา
5)	จัดทำรายงานผลการดำเนินการของหลักสูตร ตามแบบ มคอ.7 ภายใน 60 วัน หลังปีการศึกษา
6)	มีการทวนสอบผลสัมฤทธิ์ของนักศึกษาตามมาตรฐานผลการเรียนรู้ที่กำหนดใน มคอ.3 และ มคอ.4 (ถ้ามี) อย่างน้อยร้อยละ 25 ของรายวิชาที่เปิดสอนในแต่ละปีการศึกษา
7)	มีการพัฒนา/ปรับปรุงการจัดการเรียนการสอน กลยุทธ์การสอน หรือการประเมินผลการเรียนรู้ จากผลการประเมินการดำเนินงานที่รายงานใน มคอ.7 ปีที่แล้ว
8)	อาจารย์ใหม่ (ถ้ามี) ทุกคน ได้รับการปฐมนิเทศหรือคำแนะนำด้านการจัดการเรียนการสอน
9)	อาจารย์ประจำทุกคนได้รับการพัฒนาทางวิชาการ และ/หรือวิชาชีพ อย่างน้อยปีละหนึ่งครั้ง
10)	จำนวนบุคลากรสนับสนุนการเรียนการสอน (ถ้ามี) ได้รับการพัฒนาวิชาการ และ/หรือวิชาชีพ ไม่น้อยกว่าร้อยละ 50 ต่อปี
11)	ระดับความพึงพอใจของนักศึกษาปีสุดท้าย/บัณฑิตใหม่ที่มีต่อคุณภาพหลักสูตรเฉลี่ยไม่น้อยกว่า 3.5 จากคะแนนเต็ม 5.0
12)	ระดับความพึงพอใจของผู้ใช้บัณฑิตที่มีต่อบัณฑิตใหม่ เฉลี่ยไม่น้อยกว่า 3.5 จากคะแนนเต็ม 5.0

## องค์ประกอบที่ 6 สิ่งสนับสนุนการเรียนรู้

ในการดำเนินการบริหารหลักสูตร จะต้องมียุทธศาสตร์ที่สำคัญอีกประการหนึ่ง คือ สิ่งสนับสนุนการเรียนรู้ ซึ่งประกอบด้วย ความพร้อมทางกายภาพ ความพร้อมด้านอุปกรณ์ ความพร้อมด้านเทคโนโลยี ความพร้อมด้านการให้บริการ เช่น ห้องเรียน ห้องปฏิบัติการ ห้องทำวิจัย อุปกรณ์การเรียนการสอน ห้องสมุด การบริการเทคโนโลยีสารสนเทศ คอมพิวเตอร์ Wifi และอื่นๆ รวมทั้งการบำรุงรักษาที่ส่งเสริมสนับสนุนให้นักศึกษา สามารถเรียนรู้ได้อย่างมีประสิทธิภาพ ประสิทธิภาพ ตามมาตรฐานผลการเรียนรู้ที่กำหนดตามกรอบมาตรฐานคุณวุฒิ ระดับอุดมศึกษาแห่งชาติ โดยพิจารณา ร่วมกับผลการประเมินความพึงพอใจของนักศึกษาและอาจารย์

องค์ประกอบด้านสิ่งสนับสนุนการเรียนรู้จะพิจารณาได้จาก  
ตัวบ่งชี้ 6.1 สิ่งสนับสนุนการเรียนรู้

**ตัวบ่งชี้ที่ 6.1      สิ่งสนับสนุนการเรียนรู้**

**ชนิดของตัวบ่งชี้**      กระบวนการ

**การคิดรอบปี**          ปีการศึกษา 2564

**คำอธิบายตัวบ่งชี้**

ความพร้อมของสิ่งสนับสนุนการเรียนการสอนมีหลายประการ ได้แก่ ความพร้อมทางกายภาพ เช่น ห้องเรียน ห้องปฏิบัติการ ที่พักของนักศึกษา ฯลฯ และความพร้อมของอุปกรณ์ เทคโนโลยี และสิ่งอำนวยความสะดวกหรือทรัพยากรที่เอื้อต่อการเรียนรู้ เช่น อุปกรณ์การเรียนการสอน ห้องสมุด หนังสือ ตำรา สิ่งพิมพ์วารสาร ฐานข้อมูลเพื่อการสืบค้น แหล่งเรียนรู้ สื่ออิเล็กทรอนิกส์ ฯลฯ สิ่งสนับสนุนเหล่านี้ต้องมีปริมาณเพียงพอและมีคุณภาพพร้อมใช้งาน ทันสมัยโดยพิจารณาการดำเนินการปรับปรุงพัฒนาจากผลการประเมินความพึงพอใจของนักศึกษาและอาจารย์

ในการรายงานการดำเนินงานตามตัวบ่งชี้นี้ ให้อธิบายกระบวนการหรือแสดงผลการดำเนินงานอย่างน้อยให้ครอบคลุมประเด็นต่อไปนี้

- ระบบการดำเนินงานของภาควิชา/คณะ/สถาบันโดยมีส่วนร่วมของอาจารย์ประจำหลักสูตรเพื่อให้มีสิ่งสนับสนุนการเรียนรู้
- จำนวนสิ่งสนับสนุนการเรียนรู้ ที่เพียงพอและเหมาะสมต่อการจัดการเรียนการสอน
- กระบวนการปรับปรุงตามผลการประเมินความพึงพอใจของนักศึกษาและอาจารย์ต่อสิ่งสนับสนุนการเรียนรู้

ในการประเมินเพื่อให้ทราบว่าจะอยู่ในระดับคะแนนใด ให้พิจารณาในภาพรวมของผลการดำเนินงานทั้งหมดที่สะท้อนการจัดเตรียมสิ่งสนับสนุนการเรียนรู้ที่จำเป็นต่อการเรียนการสอน และส่งผลให้ผู้เรียนสามารถรู้ได้อย่างมีประสิทธิภาพ

**เกณฑ์การประเมิน**

0	1	2	3	4	5
<ul style="list-style-type: none"> <li>• ไม่มีระบบ</li> <li>• ไม่มีกลไก</li> <li>• ไม่มีแนวคิดในการกำกับติดตามและปรับปรุง</li> <li>• ไม่มีข้อมูลหลักฐาน</li> </ul>	<ul style="list-style-type: none"> <li>• มีระบบ มีกลไก</li> <li>• ไม่มีหรือนำระบบกลไกไปสู่การปฏิบัติ/ดำเนินงาน</li> </ul>	<ul style="list-style-type: none"> <li>• มีระบบ มีกลไก</li> <li>• มีการนำระบบกลไกไปสู่การปฏิบัติ/ดำเนินงาน</li> <li>• มีการประเมินกระบวนการ</li> <li>• ไม่มีการปรับปรุง/พัฒนากระบวนการ</li> </ul>	<ul style="list-style-type: none"> <li>• มีระบบ มีกลไก</li> <li>• มีการนำระบบกลไกไปสู่การปฏิบัติ/ดำเนินงาน</li> <li>• มีการประเมินกระบวนการ</li> <li>• มีการปรับปรุง/พัฒนากระบวนการจากผลการประเมิน</li> </ul>	<ul style="list-style-type: none"> <li>• มีระบบ มีกลไก</li> <li>• มีการนำระบบกลไกไปสู่การปฏิบัติ/ดำเนินงาน</li> <li>• มีการประเมินกระบวนการ</li> <li>• มีการปรับปรุง/พัฒนากระบวนการ จากผลการประเมิน</li> <li>• มีผลจากการปรับปรุงเห็นชัดเจน</li> </ul>	<ul style="list-style-type: none"> <li>• มีระบบ มีกลไก</li> <li>• มีการนำระบบกลไกไปสู่การปฏิบัติ/ดำเนินงาน</li> <li>• มีการประเมินกระบวนการจากผลการประเมิน</li> <li>• มีผลจากการปรับปรุงเห็นชัดเจนเป็นรูปธรรม</li> <li>• มีแนวทางปฏิบัติที่ดีโดยมีหลักฐานเชิงประจักษ์ ยืนยัน และกรรมการผู้ตรวจประเมิน สามารถให้เหตุผลอธิบาย การเป็นแนวปฏิบัติที่ดีได้ชัดเจน</li> </ul>

### หมายเหตุ

- ให้หลักสูตรระบุสิ่งสนับสนุนการเรียนรู้ที่จำเป็นสำหรับหลักสูตรให้ชัดเจน ไม่ต้องพิจารณาสิ่งสนับสนุนทั่วไป เช่น ห้องเรียน เครื่องฉาย LCD เป็นต้น

### แนวทางในการประเมินตัวบ่งชี้ 6.1

ความเหมาะสมและเพียงพอของสิ่งสนับสนุนทางกายภาพและทรัพยากรการเรียนรู้	
1	การเตรียมความพร้อมทางกายภาพ (ห้องเรียน ห้องปฏิบัติการ สภาพแวดล้อมด้านการเรียนรู้)
2	การจัดสิ่งอำนวยความสะดวก และสิ่งสนับสนุนทางการศึกษา เช่น ห้องสมุด ฐานข้อมูลทรัพยากรการเรียนรู้ วารสารวิชาการเพื่อการสืบค้น ฯลฯ เพียงพอ ทันสมัย
3	การจัดพื้นที่/สถานที่สำหรับนักศึกษาและอาจารย์ได้พบปะ สังสรรค์ แลกเปลี่ยนสนทนา หรือทำงานร่วมกัน
4	มีบริการคอมพิวเตอร์ อินเทอร์เน็ตความเร็วสูง
5	สำหรับการเรียนการสอนทางไกล ระบบการเรียนรู้แบบทางไกลมีประสิทธิภาพ อาจารย์และนักศึกษาสามารถติดต่อสื่อสารได้ใกล้ชิด
บัณฑิตศึกษา (ประเด็นเพิ่มเติม)	
6	การเปิดสอนหลักสูตรบัณฑิตศึกษาควรดำเนินการต่อเมื่อสถาบันมีความพร้อมและกำหนดความคาดหวังสูงกว่าข้อกำหนดในหลักสูตรปริญญาตรีที่เป็นสาขาเดียวกัน ทรัพยากรการเรียนรู้ และสิ่งอำนวยความสะดวกต่างๆ โดยเฉพาะแหล่งข้อมูลสารสนเทศเพื่อการสืบค้นและการเรียนรู้ต้องมีมากกว่าข้อกำหนดที่พึงมีของหลักสูตรปริญญาตรี
7	มีการจัดสรรงบประมาณให้นักศึกษาเพื่อทำวิจัย
8	มีห้องทำงานวิจัย (ซึ่งไม่ใช่ห้องเรียน) เพื่อให้นักศึกษาเข้าใช้ได้สะดวกในการทำวิจัย
9	มีอุปกรณ์และเครื่องมือพื้นฐานที่จำเป็นและเหมาะสมในการทำวิจัย

## บทที่ 6

## แนวทางการวิเคราะห์และสรุปผลการประเมินคุณภาพการศึกษาภายใน

มหาวิทยาลัยราชภัฏทุกแห่งต้องวางระบบการประกันคุณภาพการศึกษาภายในของตนเองให้เหมาะสมกับบริบทและวิสัยทัศน์ของมหาวิทยาลัย โดยต้องพิจารณาเกณฑ์มาตรฐานอุดมศึกษาที่เกี่ยวข้องในระดับชาติด้วย เพื่อให้เป็นไปตามเกณฑ์ขั้นต่ำที่ประเทศกำหนดและมุ่งสู่เป้าหมาย จุดเน้น จุดเด่น หรือเอกลักษณ์ของมหาวิทยาลัย

การวางระบบการประกันคุณภาพจะต้องประกอบด้วย การควบคุม การตรวจสอบ และการประเมินผล เพื่อนำข้อมูลไปปรับปรุงพัฒนาคุณภาพอย่างต่อเนื่องและยั่งยืน ดังนั้น ระบบประกันคุณภาพการศึกษาภายในดังกล่าว อย่างน้อยต้องครอบคลุมระดับหลักสูตร ระดับคณะ และระดับสถาบัน โดยมหาวิทยาลัยราชภัฏต้องควบคุมให้มีการดำเนินงานตามระบบคุณภาพที่กำหนด และมีการตรวจสอบระบบคุณภาพเป็นระยะๆ โดยที่มีกลไกการดำเนินงานอย่างชัดเจน เช่น มีผู้รับผิดชอบ/ผู้บริหาร/ผู้เกี่ยวข้อง/ผู้มีส่วนได้ส่วนเสียมีส่วนร่วม เมื่อครบหนึ่งปีการศึกษาก็ต้องมีการประเมินผลการดำเนินงานตามระบบประกันคุณภาพดังกล่าว เพื่อนำไปปรับปรุงพัฒนาในปีถัดไป โดยหน่วยงานต้นสังกัดที่รับผิดชอบจะดำเนินการติดตามตรวจสอบความก้าวหน้าของการปฏิบัติตามแผนการพัฒนาคุณภาพการศึกษาอย่างน้อยหนึ่งครั้งในทุกสามปี และแจ้งผลให้สถานศึกษาทราบ รวมทั้งเปิดเผยผลการติดตามตรวจสอบคุณภาพการศึกษาต่อสาธารณชน

ระบบการประกันคุณภาพการศึกษาภายในที่คณะกรรมการจัดทำมาตรฐานการศึกษาของเครือข่ายมหาวิทยาลัยราชภัฏด้านงานประกันคุณภาพการศึกษาจัดทำขึ้น เป็นไปในทิศทางเดียวกับการประเมินเพื่อการเผยแพร่หลักสูตรที่มีคุณภาพและมาตรฐานตามที่ประกาศไว้ในกรอบมาตรฐานคุณวุฒิระดับอุดมศึกษาแห่งชาติ พ.ศ. 2552 ทั้งนี้ได้กำหนดให้รายงานการประเมินคุณภาพการศึกษาภายในระดับหลักสูตร (IQA ระดับหลักสูตร) และรายงานผลการดำเนินการของหลักสูตร (มคอ.7)

ส่วนระบบการประกันคุณภาพการศึกษาภายในระดับคณะ และระดับสถาบัน ที่คณะกรรมการจัดทำมาตรฐานการศึกษาของเครือข่ายมหาวิทยาลัยราชภัฏด้านงานประกันคุณภาพการศึกษาจัดทำขึ้น สอดคล้องกับการประกันคุณภาพการศึกษาภายในระดับหลักสูตรและเชื่อมโยงกับการประกันคุณภาพภายนอกของสำนักงานคณะกรรมการการอุดมศึกษา และสำนักงานรับรองมาตรฐานและประเมินคุณภาพการศึกษา (องค์การมหาชน)

การสรุปผลการประกันคุณภาพการศึกษาภายใน ระดับหลักสูตร มีรายละเอียดดังนี้

**เกณฑ์การประเมินคุณภาพการศึกษาภายใน ตามรูปแบบของสำนักงานคณะกรรมการการอุดมศึกษา (สกอ.)** มีองค์ประกอบในการประกันคุณภาพการศึกษาภายใน 6 องค์ประกอบ ได้แก่

องค์ประกอบที่ 1 การกำกับมาตรฐาน

องค์ประกอบที่ 2 บัณฑิต

องค์ประกอบที่ 3 นักศึกษา

องค์ประกอบที่ 4 อาจารย์

องค์ประกอบที่ 5 หลักสูตร การเรียนการสอน การประเมินผู้เรียน

องค์ประกอบที่ 6 สิ่งสนับสนุนการเรียนรู้

องค์ประกอบที่ 1 การกำกับมาตรฐานเป็นองค์ประกอบที่ต้องดำเนินการให้เป็นไปตามเกณฑ์มาตรฐานหลักสูตรกรอบมาตรฐานคุณวุฒิระดับอุดมศึกษาแห่งชาติ และเกณฑ์ ต่างๆ ที่เกี่ยวข้อง มี 1 ตัวบ่งชี้ จำนวนเกณฑ์ขึ้นอยู่กับระดับปริญญา หากผลการดำเนินงานไม่เป็นไปตามเกณฑ์ใดเกณฑ์หนึ่งถือว่าหลักสูตรนั้น “ไม่ได้มาตรฐาน” และมีค่าคะแนนเป็น “ศูนย์” หากหลักสูตรนั้นมีผลการดำเนินงานผ่านทุกเกณฑ์ถือว่าเป็นไปตามมาตรฐานที่กำหนด และจะมีการประเมินคะแนนคุณภาพของหลักสูตรในองค์ประกอบที่ 2 - 6 ดังแสดงตามภาพ ต่อไปนี้

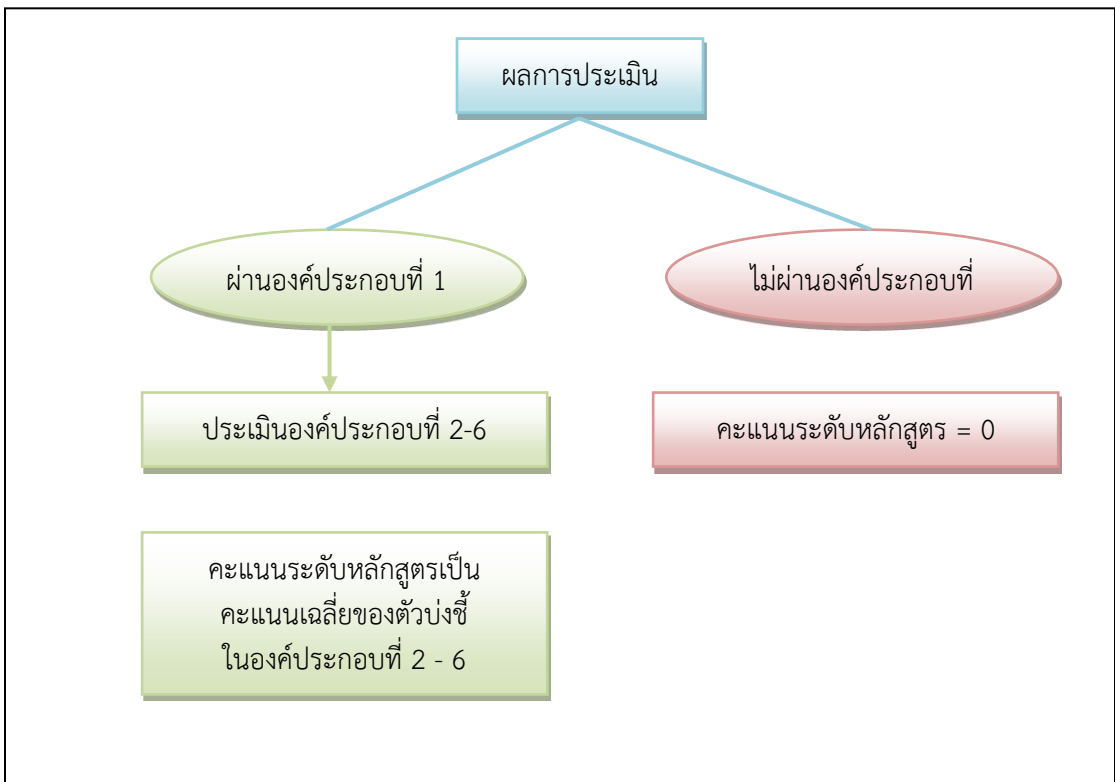

$$\text{คะแนนรวมเฉลี่ย} = \frac{\text{คะแนนรวมของตัวบ่งชี้ 13 ตัวบ่งชี้}}{13}$$

ซึ่งการแปลผลจะเป็นการอธิบายว่า

คะแนนระดับหลักสูตร = 0 หมายถึง หลักสูตรไม่ได้มาตรฐาน

คะแนนระดับหลักสูตร = 0.01 – 5.00 หมายถึง หลักสูตรเป็นไปตามมาตรฐาน และมีระดับคุณภาพตามคะแนนที่ได้ ดังนี้

คะแนน	ระดับคุณภาพ
0.01 – 2.00	น้อย
2.01 – 3.00	ปานกลาง
3.01 – 4.00	ดี
4.01 – 5.00	ดีมาก

แม้ว่าหลักสูตรไม่ผ่านองค์ประกอบที่ 1 (การกำกับมาตรฐาน) ผู้รับผิดชอบหลักสูตร/คณะ/สถาบัน ต้องประเมินตัวบ่งชี้ขององค์ประกอบที่ 2 ถึงองค์ประกอบที่ 6 ด้วย เพื่อให้ทราบระดับการพัฒนาของหลักสูตรตนเอง โดยการวิเคราะห์ในรายละเอียดของปัจจัยนำเข้า กระบวนการ ผลลัพธ์และรายองค์ประกอบ โดยไม่ต้องรายงาน ระดับคะแนนเฉลี่ย เพื่อเป็นการวิเคราะห์ในเชิงคุณภาพในองค์ประกอบที่ 2 ถึง องค์ประกอบที่ 6 เกี่ยวกับจุดเด่น และจุดที่ควรพัฒนา เพื่อยกระดับคุณภาพของหลักสูตรต่อไป แสดงดังตารางต่อไปนี้

**ตารางที่ 6.1** องค์ประกอบคุณภาพ 6 ด้าน และตัวบ่งชี้ที่ใช้ประเมินคุณภาพการศึกษาภายในตาม  
องค์ประกอบ ระดับหลักสูตร

องค์ประกอบที่	คะแนนผ่าน	จำนวนตัวบ่งชี้	คะแนนการประเมินเฉลี่ย				ผลการประเมิน
			I	P	O	คะแนนเฉลี่ย	
							0.01 – 2.00 ระดับคุณภาพน้อย
							2.01 – 3.00 ระดับคุณภาพปานกลาง
							3.01 – 4.00 ระดับคุณภาพดี
							4.01 – 5.00 ระดับคุณภาพดีมาก
1	ผ่าน/ไม่ผ่านมาตรฐาน						
2	คะแนนเฉลี่ยของทุกตัวบ่งชี้ในองค์ประกอบที่ 2 - 6	2	-	-	2.1, 2.2		
3		3	-	3.1,3.2	3.3		
4		3	4.2	4.1	4.3		
5		4	-	5.1,5.2, 5.3	5.4		
6		1	-	6.1	-		
รวม		13	1	7	5		
ผลการประเมิน							

หมายเหตุ ในประเด็นตัวบ่งชี้ที่ 3.3 และ 4.3 เป็นผลลัพธ์ของกระบวนการย่อย

**ตัวอย่างรายงานผลการวิเคราะห์จุดเด่นและจุดที่ควรพัฒนา องค์ประกอบที่ 2 - องค์ประกอบที่ 6**

<b>จุดเด่น</b>
1.
2.
<b>จุดที่ควรพัฒนา</b>
1.
2.



ตารางที่ 6.2 มาตรฐานการศึกษาของมหาวิทยาลัยราชภัฏมหาสารคาม 6 ด้าน และตัวบ่งชี้ที่ใช้ประเมินคุณภาพการศึกษาภายในตามมาตรฐานการศึกษาของมหาวิทยาลัยราชภัฏมหาสารคาม ระดับหลักสูตร

มาตรฐานที่	จำนวนตัวบ่งชี้	คะแนนการประเมินเฉลี่ย				ผลการประเมิน
		I	P	O	คะแนนเฉลี่ย	
						0.01 – 2.00 ระดับคุณภาพน้อย
						2.01 – 3.00 ระดับคุณภาพปานกลาง
						3.01 – 4.00 ระดับคุณภาพดี
						4.01 – 5.00 ระดับคุณภาพดีมาก
1	9	-	3.1,3.2, 5.1,5.3, 6.1	2.1,2.2, 3.3,5.4		
2	4	4.2	4.1,5.2	4.3		
3	0	-	-	-		
4	0	-	-	-		
5	0	-	-	-		
6	0	-	-	-		
รวม	13	1	7	5		
ผลการประเมิน						

หมายเหตุ ในประเด็นตัวบ่งชี้ที่ 3.3 และ 4.3 เป็นผลลัพธ์ของกระบวนการย่อย

ตัวอย่างรายงานผลการวิเคราะห์จุดเด่นและจุดที่ควรพัฒนา มาตรฐานที่ 1 – มาตรฐานที่ 6

<b>จุดเด่น</b>
1.
2.
<b>จุดที่ควรพัฒนา</b>
1.
2.



## บรรณานุกรม

- คณะกรรมการการอุดมศึกษา,สำนักงาน. (2560). **คู่มือประกันคุณภาพการศึกษาภายใน ระดับอุดมศึกษา พ.ศ. 2557**. กรุงเทพฯ : ห้างหุ้นส่วนจำกัด ภาพพิมพ์.
- คณะกรรมการประกันคุณภาพการศึกษาภายใน มหาวิทยาลัยราชภัฏ. (2562). **คู่มือการประกันคุณภาพการศึกษาภายใน ระดับอุดมศึกษา มหาวิทยาลัยราชภัฏ พ.ศ. 2562 (พิมพ์ครั้งที่ 3)**. กรุงเทพฯ : เค.พี. จันทระเกษม.



**ภาคผนวก**



## ภาคผนวก ก

## คำอธิบายเพิ่มเติมคู่มือการประกันคุณภาพการศึกษาภายในระดับอุดมศึกษา

ประเด็น	คำชี้แจง / คำอธิบายเพิ่มเติม
<p>เพิ่มเติมนิยามศัพท์ คำว่า “แนวโน้ม (Trends)” โดยใช้นิยามกับที่ปรากฏในหนังสือเกณฑ์การพัฒนาคุณภาพการศึกษาเพื่อการดำเนินงานที่เป็นเลิศ ฉบับปี 2558 – 2561</p>	<p>“แนวโน้ม (Trends) หมายถึง สารสนเทศที่เป็นตัวเลข ซึ่งแสดงให้เห็นทิศทางและอัตราการเปลี่ยนแปลงของผลลัพธ์ของสถาบัน หรือความคงเส้นคงวาของผลการดำเนินการในแต่ละช่วงเวลา แนวโน้มแสดงผลการดำเนินการของสถาบันตามลำดับเวลา โดยทั่วไปการแสดงผลแนวโน้มได้จะต้องมีข้อมูลในอดีตอย่างน้อยสามจุด (ไม่รวมค่าคาดการณ์) ทั้งนี้ในทางสถิติ อาจจำเป็นต้องแสดงจำนวนข้อมูลมากกว่านี้เพื่อยืนยันแนวโน้ม ระยะห่างระหว่างจุดข้อมูลที่แสดงผลแนวโน้มขึ้นกับรอบเวลาของกระบวนการที่นำเสนอ หากรอบเวลาล้น ต้องมีการวัดถี่ขึ้น ในขณะที่รอบเวลาที่ยาวกว่า อาจต้องใช้ช่วงเวลานาน จึงจะทราบแนวโน้มที่สื่อความหมายได้ชัดเจน”</p>
<p>แนวทางการดำเนินการประกันคุณภาพภายในระดับหลักสูตร สถาบันอุดมศึกษาต้องดำเนินการเป็นประจำทุกปี</p>	<p>หลักสูตรสามารถแต่งตั้งอาจารย์ประจำหลักสูตร หรือผู้ประเมินคุณภาพการศึกษาภายในของสถาบันอุดมศึกษา หรือผู้ทรงคุณวุฒิที่ขึ้นทะเบียนของ สกอ. และเป็นคนก้ำกั้นความทันสมัยของหลักสูตรมาประเมินหลักสูตรได้ และรายงานผ่านระบบ CHE QA ONLINE</p>
<p>แนวทางการดำเนินการกรณีหลักสูตรที่ขอปิดดำเนินการ หรือ งดรับนักศึกษา หรือ ไม่มีนักศึกษามาสมัครเรียน หรือ หลักสูตรที่ผ่านความเห็นชอบจากสภาสถาบันอุดมศึกษาแล้ว แต่ สกอ. ยังไม่พิจารณาให้การรับทราบ</p>	<ul style="list-style-type: none"> <li>● กรณีหลักสูตรที่สภาสถาบันอุดมศึกษาเห็นชอบ/อนุมัติให้ปิดดำเนินการ ต้องแจ้งให้ สกอ. รับทราบ หากหลักสูตรยังมีนักศึกษาค้างค้างอยู่ อาจารย์ประจำหลักสูตรดังกล่าวยังต้องทำหน้าที่อาจารย์ประจำหลักสูตรต่อไปและจัดการเรียนการสอนจนกว่านักศึกษาคนสุดท้ายจะสำเร็จการศึกษา ดังนั้นสถาบันอุดมศึกษาต้องดำเนินการประเมินตนเองระดับหลักสูตรเป็นประจำทุกปี โดยประเมินองค์ประกอบที่ 1 การกำกับมาตรฐาน และองค์ประกอบที่เกี่ยวข้อง เฉพาะตัวบ่งชี้ที่มีการดำเนินการ เพื่อนำผลที่ได้มาประกอบการพิจารณาปรับปรุงกระบวนการหรือพิจารณาดำเนินการอื่นๆ ต่อไป โดยคำนึงถึงประโยชน์จากการประเมินเพื่อให้เกิดการพัฒนาคุณภาพและมาตรฐานของหลักสูตรเป็นสำคัญ ทั้งนี้ การประเมินตนเองดังกล่าวเป็นการดำเนินการภายในของหลักสูตร คณะ หรือสถาบัน โดยรายงานผลการดำเนินงานของหลักสูตรเฉพาะตัวบ่งชี้ที่มีการดำเนินงาน ในการคำนวณค่าคะแนนของหลักสูตรให้คิดเฉพาะตัวบ่งชี้ที่มีการประเมินเท่านั้น และดำเนินการผ่านระบบ CHE QA ONLINE</li> </ul>

ประเด็น	คำชี้แจง / คำอธิบายเพิ่มเติม
	<ul style="list-style-type: none"> <li>● กรณีหลักสูตรที่ผ่านความเห็นชอบจากสถาบันอุดมศึกษาแล้ว และดำเนินการรับนักศึกษาแล้ว แต่ สกอ. ยังไม่พิจารณาให้การรับทราบ ต้องประเมินคุณภาพระดับหลักสูตรด้วย เนื่องจากหลักสูตรดังกล่าวสามารถดำเนินการจัดการเรียนการสอนได้ตั้งแต่ได้รับความเห็นชอบ/อนุมัติจากสภามหาวิทยาลัย</li> </ul>
การประเมินคุณภาพภายในระดับหลักสูตรของหมวดวิชาศึกษาทั่วไป	วิชาในหมวดวิชาศึกษาทั่วไปที่กำหนดให้เรียนในหลักสูตรถือเป็นส่วนหนึ่งของหลักสูตร ดังนั้น จึงไม่ต้องประเมินคุณภาพภายในหมวดวิชาศึกษาทั่วไปแยกเป็นอีกหนึ่งหลักสูตร
การจัดทำ มคอ. 3-6 และ การจัดทำรายงานผลการดำเนินงานของหลักสูตร (มคอ.7)	กรณีหลักสูตรเดียวกันแต่เปิดสอนในวิทยาเขตมากกว่า 1 วิทยาเขต และมีอาจารย์ประจำหลักสูตรทุกพื้นที่ที่เปิดสอน ให้สถาบันอุดมศึกษาจัดทำ มคอ. 3-7 ชุดเดียวโดยให้ครอบคลุมข้อมูลผลการดำเนินงานการจัดการเรียนการสอนหลักสูตรดังกล่าวทุกพื้นที่ที่เปิดสอนหลักสูตรนั้นๆ โดยสถาบันอุดมศึกษาจัดทำรายงานและประเมินผลการดำเนินการจัดการเรียนการสอนของหลักสูตรหนึ่งฉบับที่ครอบคลุมผลการจัดการเรียนการสอนทุกพื้นที่ และจัดส่งรายงานการประเมินตนเองดังกล่าวผ่านระบบ CHE QA Online เพื่อการเผยแพร่ต่อสาธารณชนต่อไป
หลักในการพิจารณาสำหรับตัวบ่งชี้การประเมินคุณภาพภายในระดับหลักสูตรที่เป็นตัวบ่งชี้กระบวนการ (3.1, 3.2, 4.1, 5.1, 5.2, 5.3 และ 6.1)	การพิจารณาตัดสินผลการประเมินตัวบ่งชี้เชิงคุณภาพในระดับหลักสูตร ที่เน้นกระบวนการ เพื่อให้ผู้ประเมินนำไปใช้ในการตัดสินผลการประเมินให้เป็นมาตรฐานเดียวกัน ให้ยึดหลักการคือ หลักสูตรควรกำหนดผลลัพธ์ซึ่งแสดงคุณภาพที่ต้องการจากกระบวนการที่ได้ออกแบบ โดยอธิบายวิธีการดำเนินงานที่นำไปสู่ผลลัพธ์ที่ต้องการมีการทบทวน/ประเมิน/ศึกษา ผลการดำเนินงานที่เทียบกับผลลัพธ์ที่กำหนด หากหลักสูตรไม่ได้ผลลัพธ์ตามที่ต้องการ ให้อธิบายว่ามีการปรับปรุงวิธีการทำงานอย่างไร เพื่อนำไปสู่ผลลัพธ์ที่ต้องการ (หมายเหตุ : ให้พิจารณาผลการดำเนินงานในภาพรวม ไม่ควรพิจารณาแต่ละประเด็นย่อย และกรณีจะให้คะแนนระดับ 4 หรือ 5 ต้องมีคำอธิบายที่เห็นเป็นรูปธรรม)
<b>การประกันคุณภาพการศึกษาภายในระดับหลักสูตร</b>	
<b>องค์ประกอบที่ 1 การกำกับมาตรฐาน</b>	
การนับจำนวนอาจารย์ประจำหลักสูตรตลอดระยะเวลาที่จัดการศึกษาตามหลักสูตร คำว่า “ตลอดระยะเวลา”	คณะกรรมการประกันคุณภาพภายในระดับอุดมศึกษา ในการประชุมครั้งที่ 11/2558 เมื่อวันที่ 28 ธันวาคม 2558 ในประเด็นอาจารย์ประจำหลักสูตรอยู่ปฏิบัติงานตลอดระยะเวลานั้น ควรดูเจตนารมณ์ของเกณฑ์มาตรฐานหลักสูตรฯ ในการตีความคำว่า “ต้องมีอาจารย์ประจำหลักสูตรตลอดระยะเวลาที่จัดการศึกษาตามหลักสูตรนั้น” ซึ่งที่ประชุมได้ให้หลักการว่า การลาศึกษาต่อ/



ประเด็น	คำชี้แจง / คำอธิบายเพิ่มเติม
	<p>ลาออกของอาจารย์ประจำหลักสูตรต้องมีการแต่งตั้งอาจารย์ประจำหลักสูตรคนใหม่มาทดแทน หากได้มีการสรรหาอาจารย์ใหม่มาทดแทน แต่กระบวนการแต่งตั้งให้เป็นอาจารย์ประจำหลักสูตรยังไม่ถึงขั้นตอนของสภามหาวิทยาลัย โดยอยู่ในขั้นตอนกระบวนการในระดับคณะแล้ว จึงถือได้ว่ามหาวิทยาลัยได้มีการดำเนินการให้มีอาจารย์ประจำหลักสูตรตลอดระยะเวลาที่จัดการศึกษา</p>
<p>อาจารย์ประจำหลักสูตรที่มีคุณวุฒิในสาขาที่ตรงหรือสัมพันธ์กับสาขาวิชาที่เปิดสอน</p>	<ul style="list-style-type: none"> <li>● การพิจารณาว่าคุณวุฒิตรงหรือสัมพันธ์กับสาขาของหลักสูตรนั้นหรือไม่ ให้พิจารณาการแบ่งสาขาวิชาตาม ISCED2013 ของ UNESCO</li> <li>● กรณีตำแหน่งทางวิชาการให้พิจารณาจากผลงานทางวิชาการและประสบการณ์การทำงานวิจัยด้วย</li> </ul>
<p>ภาระงานของอาจารย์ที่ปรึกษาวิทยานิพนธ์และการค้นคว้าอิสระในระดับบัณฑิตศึกษา</p>	<ul style="list-style-type: none"> <li>● ประกาศกระทรวงศึกษาธิการ เรื่อง เกณฑ์มาตรฐานหลักสูตรระดับบัณฑิตศึกษา พ.ศ.2548 ข้อ 10.1 ระบุไว้ว่า “อาจารย์ประจำ 1 คนให้เป็นที่ปรึกษาวิทยานิพนธ์ของนักศึกษาปริญญาโทและปริญญาเอกได้ไม่เกิน 5 คน หากหลักสูตรใดมีอาจารย์ประจำที่มีศักยภาพพร้อมที่จะดูแลนักศึกษาได้มากกว่า 5 คน ให้อยู่ในดุลยพินิจของสถาบันอุดมศึกษานั้น แต่ทั้งนี้ต้องไม่เกิน 10 คน” ในทางกฎหมาย สภาสถาบันอุดมศึกษาถือเป็นผู้มีอำนาจสูงสุดของสถาบันอุดมศึกษา ดังนั้น หากสถาบันอุดมศึกษาเห็นว่าอาจารย์มีศักยภาพพร้อมที่จะดูแลนักศึกษาได้มากกว่า 5 คน ให้เสนอสภาสถาบันอุดมศึกษาพิจารณาให้ความเห็นชอบเป็นรายไป แต่ทั้งนี้อาจารย์ประจำ 1 คนจะดูแลนักศึกษาในฐานะที่ปรึกษาวิทยานิพนธ์หลักได้ไม่เกิน 10 คน และการขยายจำนวนนักศึกษาในกรณีนี้ใช้ได้เฉพาะกรณีวิทยานิพนธ์เท่านั้น ไม่นับรวมการค้นคว้าอิสระ</li> <li>● การนับภาระงานของอาจารย์ที่ปรึกษาวิทยานิพนธ์ให้นับเฉพาะภาระงานที่ปรึกษาวิทยานิพนธ์หลัก โดยมีสัดส่วนอาจารย์ที่ปรึกษาวิทยานิพนธ์หลัก 1 คน ต่อนักศึกษา 5 คน</li> <li>● การนับภาระงานของอาจารย์ที่ปรึกษาการค้นคว้าอิสระ กำหนดสัดส่วนอาจารย์ที่ปรึกษาการค้นคว้าอิสระ 1 คน ต่อนักศึกษา 15 คน</li> <li>● การนับภาระงานของอาจารย์ให้นับเฉพาะนักศึกษาที่ลงทะเบียนรายวิชา วิทยานิพนธ์และการค้นคว้าอิสระรวมทั้งรักษาสถานภาพเท่านั้น</li> </ul>
<p>การดำเนินงานให้เป็นไปตาม ตัวบ่งชี้ผลการดำเนินงานเพื่อการประกันคุณภาพหลักสูตรและการเรียนการสอนตามกรอบมาตรฐาน</p>	<ul style="list-style-type: none"> <li>● คณะกรรมการประกันคุณภาพภายในระดับอุดมศึกษา ในการประชุมครั้งที่ 7/2558 เมื่อวันที่ 24 สิงหาคม 2558 มีมติเห็นชอบให้คงใช้เกณฑ์ข้อ 12 (การดำเนินงานให้เป็นไปตามตัวบ่งชี้ผลการดำเนินงานเพื่อการประกันคุณภาพ หลักสูตรและการเรียนการสอนตามกรอบมาตรฐานคุณวุฒิระดับอุดมศึกษาแห่งชาติ) ของ ตัวบ่งชี้ที่ 1.1 ในองค์ประกอบที่ 1 การกำกับมาตรฐาน มาเป็นเงื่อนไขในการตัดสินว่าหลักสูตร “ผ่าน” หรือ</li> </ul>

ประเด็น	คำชี้แจง / คำอธิบายเพิ่มเติม
<p>คุณวุฒิระดับอุดมศึกษา แห่งชาติ</p>	<p>“ไม่ผ่าน” การกำกับมาตรฐาน</p> <ul style="list-style-type: none"> <li>● การกำหนดตัวบ่งชี้ผลการดำเนินงานตามกรอบมาตรฐานคุณวุฒิ ขอให้ยึดตามประกาศคณะกรรมการการอุดมศึกษา เรื่อง แนวทางการปฏิบัติตามกรอบมาตรฐานคุณวุฒิระดับอุดมศึกษาแห่งชาติ (ฉบับที่ 3) พ.ศ. 2558 ข้อ 3 ระบุว่า “ให้ถือว่าตัวบ่งชี้ผลการดำเนินงานตามกรอบมาตรฐานคุณวุฒิ จำนวน 12 ตัวบ่งชี้ เป็นเพียงแนวทางเท่านั้น โดยสถาบันอุดมศึกษาสามารถกำหนดตัวบ่งชี้ผลการดำเนินงานตามกรอบมาตรฐานคุณวุฒิได้เอง ซึ่งแต่ละหลักสูตรมีอิสระในการกำหนดตัวบ่งชี้ผลการดำเนินงานที่ใช้ในการติดตามประเมิน และรายงานคุณภาพของหลักสูตรประจำปีที่ระบุไว้ในหมวด 1 – 6 ของแต่ละหลักสูตร ตามบริบทและวัตถุประสงค์ในการผลิตบัณฑิต ทั้งนี้ ต้องได้รับความเห็นชอบหรืออนุมัติจากสภาสถาบันอุดมศึกษา ในระหว่างที่สถาบันอุดมศึกษายังไม่สามารถเสนอขอปรับตัวบ่งชี้ใหม่ได้แล้วเสร็จ ให้ใช้ตัวบ่งชี้เดิมก่อนได้ หรือหากหลักสูตรใดมีความประสงค์</li> <li>● กำหนดตัวบ่งชี้แบบเดิมก็สามารถทำได้ กรณีหลักสูตรมีการปรับตัวบ่งชี้ใหม่ให้นำเสนอสำนักงานคณะกรรมการการอุดมศึกษารับทราบในการปรับปรุงหลักสูตรครั้งต่อไป”</li> </ul>
<p><b>องค์ประกอบที่ 2 บัณฑิต</b></p>	
<p>ตัวบ่งชี้ที่ 2.1 คุณภาพ บัณฑิตตามกรอบ มาตรฐานคุณวุฒิ ระดับอุดมศึกษาแห่งชาติ</p>	<ul style="list-style-type: none"> <li>● ในกรณีหลักสูตรปรับปรุงที่ยังไม่ครบรอบ สถาบันอุดมศึกษาต้องประเมินตัวบ่งชี้ 2.1 ด้วย แม้ว่าหลักสูตรนั้นจะยังไม่ครบรอบการปรับปรุงก็ตาม โดยนำผลการดำเนินงานของหลักสูตรในรอบที่ผ่านมาใช้ประกอบการประเมิน</li> <li>● กรณีบัณฑิตที่มีอาชีพอิสระ ไม่ต้องเอามานับในการประเมินความพึงพอใจของผู้ใช้บัณฑิต</li> <li>● ในกรณีบัณฑิตหลักสูตรนานาชาติ เป็นนักศึกษาต่างชาติประมาณ 90% การประเมินบัณฑิตอาจไม่ถึงร้อยละ 20 เนื่องจากเดินทางกลับประเทศไปแล้ว สามารถอนุญาตให้ใช้บัณฑิตที่เป็นนักศึกษาชาวไทยเป็นฐานในการคิด เช่น มีนักศึกษาต่างชาติ 90 คน มีนักศึกษาไทย 10 คน ให้ประเมินโดยคิดจากนักศึกษาไทยจำนวน 10 คนเป็นฐานที่ 100 %</li> </ul>
<p>ตัวบ่งชี้ที่ 2.2 (ปริญญา โทหรือปริญญาเอก) ผลงานของนักศึกษาและ ผู้สำเร็จการศึกษาใน ระดับปริญญาโทหรือ ปริญญาเอกที่ได้รับการ ตีพิมพ์หรือเผยแพร่</p>	<ul style="list-style-type: none"> <li>● การนับการตีพิมพ์เผยแพร่ผลงานของนักศึกษาและผู้สำเร็จการศึกษา นับวันที่ได้รับการตีพิมพ์ผลงานในวารสารระดับชาติหรือนานาชาติ มิได้นับจากวันที่ได้รับการตอบรับ (Accepted)</li> <li>● กรณีวารสารทางวิชาการที่ไม่อยู่ในฐานข้อมูลตามประกาศ ก.พ.อ. /ระเบียบคณะกรรมการการอุดมศึกษา ว่าด้วย หลักเกณฑ์การพิจารณาวารสารทางวิชาการสำหรับการเผยแพร่ผลงานทางวิชาการ พ.ศ. 2556 แต่สภาสถาบันอุดมศึกษาได้พิจารณาและให้ความเห็นชอบแล้ว สถาบันอุดมศึกษา</li> </ul>

ประเด็น	คำชี้แจง / คำอธิบายเพิ่มเติม																											
	ต้องแจ้งให้คณะกรรมการการอุดมศึกษารับทราบด้วย จึงจะสามารถนับผลงานที่ตีพิมพ์ในวารสารดังกล่าวได้ ทั้งนี้ ประกาศฉบับดังกล่าวสามารถนำมาใช้ได้ถึงวันที่ 20 ตุลาคม 2559 และใช้ได้เป็นการเฉพาะสถาบันเท่านั้น																											
ตัวบ่งชี้ 2.2 ร้อยละของบัณฑิตปริญญาตรีที่ได้งานทำ	<ul style="list-style-type: none"> <li>● กรณีหลักสูตรใหม่ ไม่ต้องประเมินตัวบ่งชี้ที่ 2.1 และ 2.2 เนื่องจากไม่มีผู้สำเร็จการศึกษา สำหรับหลักสูตรปรับปรุงที่มีนักศึกษาเรียนอยู่ ต้องประเมินตัวบ่งชี้ที่ 2.1 และ 2.2 ด้วย เนื่องจากมีผู้สำเร็จการศึกษาแล้ว</li> </ul>																											
<b>องค์ประกอบที่ 3 นักศึกษา</b>																												
ตัวบ่งชี้ 3.1 การรับนักศึกษา	<ul style="list-style-type: none"> <li>● ในการพิจารณาเกี่ยวกับการรับเข้าและการเตรียมความพร้อมก่อนเข้าศึกษา ขอให้ดูเจตนารมณ์ของหลักสูตร ว่าต้องการนักศึกษาที่มีคุณสมบัติอย่างไร และจัดเตรียมความพร้อมให้กับนักศึกษาที่จะศึกษาในหลักสูตร โดยพิจารณาจาก มคอ.2 ที่ได้ระบุถึงปัญหาของนักศึกษาแรกเข้าและการแก้ปัญหา</li> </ul>																											
ตัวบ่งชี้ 3.3 ผลที่เกิดกับนักศึกษา	<ul style="list-style-type: none"> <li>● “การจัดการข้อร้องเรียน” หมายถึง การอธิบายการจัดการข้อร้องเรียนที่มีนัยสำคัญ ไม่ได้เน้นที่ปริมาณหรือจำนวนข้อร้องเรียน</li> <li>● การประเมินความพึงพอใจของนักศึกษาเป็นการประเมินความพึงพอใจของนักศึกษาต่อกระบวนการที่ดำเนินการให้กับนักศึกษาตามกิจกรรมในตัวบ่งชี้ 3.1 และ 3.2</li> <li>● อัตราการคงอยู่ของนักศึกษา คิดจากจำนวนนักศึกษาที่เข้าในแต่ละรุ่นลบด้วย จำนวนนักศึกษาที่ออกทุกกรณีนับถึงสิ้นปีการศึกษาที่ประเมิน ยกเว้น การเสียชีวิต การย้ายสถานที่ทำงานของนักศึกษาในระดับบัณฑิตศึกษา คิดเป็นร้อยละของจำนวนที่รับเข้าในแต่ละรุ่นที่มีบัณฑิตสำเร็จการศึกษาแล้ว</li> <li>● การคิดร้อยละของจำนวนนักศึกษาที่ยังคงอยู่ของแต่ละรุ่น</li> </ul>																											
<table border="1" style="width: 100%; border-collapse: collapse;"> <thead> <tr> <th data-bbox="485 1325 614 1431" rowspan="2">ปีการศึกษา</th> <th data-bbox="614 1325 738 1431" rowspan="2">จำนวนรับเข้า (1)</th> <th colspan="3" data-bbox="738 1325 1002 1398">จำนวนสำเร็จการศึกษาตามหลักสูตร (2)</th> <th data-bbox="1002 1325 1280 1431" rowspan="2">จำนวนที่ลาออกและคัดชื่อออกสะสมจนถึงสิ้นปีการศึกษา 2564 (3)</th> </tr> <tr> <th data-bbox="738 1398 820 1431">2562</th> <th data-bbox="820 1398 906 1431">2563</th> <th data-bbox="906 1398 1002 1431">2564</th> </tr> </thead> <tbody> <tr> <td data-bbox="485 1431 614 1470">2553</td> <td data-bbox="614 1431 738 1470"></td> <td data-bbox="738 1431 820 1470">X</td> <td data-bbox="820 1431 906 1470"></td> <td data-bbox="906 1431 1002 1470"></td> <td data-bbox="1002 1431 1280 1470"></td> </tr> <tr> <td data-bbox="485 1470 614 1508">2554</td> <td data-bbox="614 1470 738 1508"></td> <td data-bbox="738 1470 820 1508"></td> <td data-bbox="820 1470 906 1508">X</td> <td data-bbox="906 1470 1002 1508"></td> <td data-bbox="1002 1470 1280 1508"></td> </tr> <tr> <td data-bbox="485 1508 614 1547">2555</td> <td data-bbox="614 1508 738 1547"></td> <td data-bbox="738 1508 820 1547"></td> <td data-bbox="820 1508 906 1547"></td> <td data-bbox="906 1508 1002 1547">X</td> <td data-bbox="1002 1508 1280 1547"></td> </tr> </tbody> </table>		ปีการศึกษา	จำนวนรับเข้า (1)	จำนวนสำเร็จการศึกษาตามหลักสูตร (2)			จำนวนที่ลาออกและคัดชื่อออกสะสมจนถึงสิ้นปีการศึกษา 2564 (3)	2562	2563	2564	2553		X				2554			X			2555				X	
ปีการศึกษา	จำนวนรับเข้า (1)			จำนวนสำเร็จการศึกษาตามหลักสูตร (2)				จำนวนที่ลาออกและคัดชื่อออกสะสมจนถึงสิ้นปีการศึกษา 2564 (3)																				
		2562	2563	2564																								
2553		X																										
2554			X																									
2555				X																								
<p style="text-align: center;">อัตราการศึกษาสำเร็จการศึกษา = <math>\frac{(2)}{(1)} \times 100</math></p> <p style="text-align: center;">อัตราการศึกษาคงอยู่ = <math>\frac{(1) - (3)}{(1)} \times 100</math></p>																												

ประเด็น	คำชี้แจง / คำอธิบายเพิ่มเติม
<b>องค์ประกอบที่ 4 อาจารย์</b>	
<p>ตัวบ่งชี้ 4.1 การบริหารและพัฒนาอาจารย์</p> <p>- การนับผลงานทางวิชาการของอาจารย์ประจำหลักสูตร</p>	<ul style="list-style-type: none"> <li>● การบริหารและการพัฒนาอาจารย์ ให้หมายถึง อาจารย์ประจำหลักสูตรเท่านั้น</li> <li>● กรณีผลงานวิจัยที่หน่วยงานหรือองค์กรระดับชาติว่าจ้างให้ดำเนินการ ให้ดูจากรายชื่อผู้วิจัยที่ปรากฏในสัญญาว่าจ้าง</li> <li>● พิจารณาจากผลงานของอาจารย์ประจำหลักสูตรที่มีรายชื่อ ณ วันสิ้นสุดปี การศึกษานั้นๆ โดยไม่ต้องนำระยะเวลาในการประจำหลักสูตรมาพิจารณา</li> <li>● กรณีอาจารย์ประจำหลักสูตรปริญญาโท และปริญญาเอก ที่ใช้อาจารย์ประจำหลักสูตรชุดเดียวกัน การนับผลงานทางวิชาการสามารถนับได้ทั้ง 2 หลักสูตร</li> <li>● กรณีผลงานทางวิชาการของอาจารย์ประจำที่อยู่คนละคณะ / สถาบัน ให้พิจารณาดังนี้ <ul style="list-style-type: none"> <li>- ในระดับหลักสูตรให้นับเป็นผลงานของอาจารย์ประจำหลักสูตรตามที่ทำหน้าที่อาจารย์ประจำหลักสูตร</li> <li>- ในระดับคณะ ให้นับเป็นผลงานของอาจารย์ประจำสังกัดคณะนั้น</li> <li>- ระดับสถาบัน ให้นับเป็นผลงานเดียว แต่ถ้าอยู่คนละสถาบันก็นับตามสถาบันที่สังกัดของทุกคน</li> </ul> </li> </ul>
<p>ตัวบ่งชี้ 4.3 ผลที่เกิดกับอาจารย์</p>	<ul style="list-style-type: none"> <li>● ในการพิจารณาประเด็นความพึงพอใจของอาจารย์ ให้พิจารณาความพึงพอใจของอาจารย์ประจำหลักสูตรทั้ง 5 คนที่ได้ทำหน้าที่ประจำหลักสูตร เป็นการประเมินความพึงพอใจของอาจารย์ประจำหลักสูตรต่อกระบวนการที่ได้ดำเนินการให้กับอาจารย์ตามกิจกรรมต่างๆ ในตัวบ่งชี้ที่ 4.1</li> <li>● อัตราการคงอยู่ของอาจารย์ให้พิจารณาจากรายชื่ออาจารย์ประจำหลักสูตร ว่ามีการเปลี่ยนแปลงในแต่ละปี ตั้งแต่หลักสูตรใหม่/ปรับปรุง ที่ได้รับการอนุมัติ/เห็นชอบจากสภามหาวิทยาลัยให้เปิดดำเนินการ</li> </ul>
<b>องค์ประกอบที่ 5 หลักสูตร การเรียนการสอน การประเมินผู้เรียน</b>	
<p>ตัวบ่งชี้ 5.1 สาระรายวิชาในหลักสูตร</p>	<ul style="list-style-type: none"> <li>● การตีความกรณีหลักสูตรมีความทันสมัยและสอดคล้องกับความต้องการของตลาดแรงงานหรือไม่ ควรดูที่เนื้อหาสาระรายวิชาที่เปิดสอนว่าทันสมัยเหมาะสมกับความเปลี่ยนแปลงของโลกหรือไม่</li> </ul>
<p>ตัวบ่งชี้ 5.2 การวางระบบผู้สอนและกระบวนการจัดการเรียนการสอน</p>	<ul style="list-style-type: none"> <li>● ประเด็นการบูรณาการกับการบริการวิชาการทางสังคมไม่จำเป็นต้องเป็นโครงการเดียวกับที่อยู่ในแผนบริการทางวิชาการของสถาบันอุดมศึกษา แต่ให้ดูเจตนารมณ์ว่าเกิดผลการเรียนรู้บรรลุตามเป้าหมาย</li> </ul>

ประเด็น	คำชี้แจง / คำอธิบายเพิ่มเติม
<p>ตัวบ่งชี้ 5.4 ผลการดำเนินงานหลักสูตรตามกรอบมาตรฐานคุณวุฒิระดับอุดมศึกษาแห่งชาติ</p>	<ul style="list-style-type: none"> <li>● คณะกรรมการการอุดมศึกษาได้มี ประกาศคณะกรรมการการอุดมศึกษา เรื่อง แนวทางการปฏิบัติตามกรอบมาตรฐานคุณวุฒิระดับอุดมศึกษาแห่งชาติ (ฉบับที่ 3) พ.ศ. 2558 ลงวันที่ 26 พฤศจิกายน 2558 ได้กำหนดแนวทางการปฏิบัติตามกรอบมาตรฐานคุณวุฒิระดับอุดมศึกษาแห่งชาติเพิ่มเติมไว้ดังนี้ <ul style="list-style-type: none"> <li>ข้อ 2 ระบุว่า “กรณีที่สถาบันอุดมศึกษาจะจัดทำรายละเอียดของรายวิชา รายละเอียดของประสบการณ์ภาคสนาม (ถ้ามี) รายงานผลการดำเนินงานของรายวิชา รายงานผลการดำเนินการของประสบการณ์ภาคสนาม (ถ้ามี) และรายงานผลการดำเนินงานของหลักสูตรในลักษณะอื่น สถาบันอุดมศึกษาสามารถดำเนินการจัดทำระบบเก็บข้อมูลรายละเอียดตามแนวทางของ มคอ.3 มคอ.4 มคอ.5 มคอ.6 และ มคอ.7 โดยสามารถปรับเปลี่ยนหัวข้อรายละเอียดให้เหมาะสมกับบริบทเฉพาะของสถาบันอุดมศึกษานั้นๆ ได้ทั้งนี้ ให้คำนึงถึงเจตนารมณ์ของการจัดทำ มคอ.3 มคอ.4 มคอ.5 มคอ.6 และ มคอ.7”</li> <li>ข้อ 3 ระบุว่า “ให้ถือว่า ตัวบ่งชี้ผลการดำเนินงานตามกรอบมาตรฐานคุณวุฒิ จำนวน 12 ตัวบ่งชี้ เป็นเพียงแนวทางเท่านั้น โดยสถาบันอุดมศึกษาสามารถกำหนดตัวบ่งชี้ผลการดำเนินงานตามกรอบมาตรฐานคุณวุฒิได้เอง ซึ่งแต่ละหลักสูตรมีอิสระในการกำหนดตัวบ่งชี้ผลการดำเนินงานที่ใช้ในการติดตาม ประเมิน และรายงานคุณภาพของหลักสูตรประจำปีทีระบุไว้ในหมวด 1 – 6 ของแต่ละหลักสูตรตามบริบทและวัตถุประสงค์ในการผลิตบัณฑิต ทั้งนี้ต้องได้รับความเห็นชอบหรืออนุมัติจากสภาสถาบันอุดมศึกษาในระหว่างที่สถาบันอุดมศึกษายังไม่สามารถเสนอขอปรับตัวบ่งชี้ใหม่ได้แล้วเสร็จ ให้ใช้ตัวบ่งชี้เดิมก่อนได้ หรือหากหลักสูตรใดมีความประสงค์กำหนดตัวบ่งชี้แบบเดิมก็สามารถกระทำได้ กรณีหลักสูตรมีการปรับตัวบ่งชี้ใหม่ให้นำเสนอสำนักงานคณะกรรมการการอุดมศึกษารับทราบในการปรับปรุงหลักสูตรครั้งต่อไป”</li> </ul> </li> <li>● ในประเด็นตัวบ่งชี้ผลการดำเนินงานตาม TQF ข้อ 8 อาจารย์ใหม่ (ถ้ามี) ทุกคนได้รับการปฐมนิเทศหรือคำแนะนำด้านการจัดการเรียนการสอน คำว่า “อาจารย์ใหม่” ให้หมายถึง อาจารย์ประจำหลักสูตรที่เพิ่งย้ายเข้ามาอยู่ในหลักสูตรใหม่ แม้ว่าจะเป็นผู้ที่มาจากหลักสูตร / ภาควิชาอื่น ก็ถือว่าเป็นอาจารย์ใหม่</li> </ul>

ประเด็น	คำชี้แจง / คำอธิบายเพิ่มเติม
	<ul style="list-style-type: none"> <li>• ในประเด็นตัวบ่งชี้ผลการดำเนินงานตาม TQF ข้อ 11 ระดับความพึงพอใจของนักศึกษาปีสุดท้าย / บัณฑิตใหม่ที่มีต่อคุณภาพหลักสูตร เฉลี่ยไม่น้อยกว่า 3.5 จากคะแนนเต็ม 5.0 กรณีหลักสูตรใหม่ที่ยังไม่มีบัณฑิตไม่ต้องประเมินประเด็นนี้แต่หากเป็นหลักสูตรปรับปรุงต้องประเมินประเด็นนี้ด้วย</li> </ul>
<b>องค์ประกอบที่ 6 สิ่งสนับสนุนการเรียนรู้</b>	
ตัวบ่งชี้ 6.1 สิ่งสนับสนุนการเรียนรู้	<ul style="list-style-type: none"> <li>• ให้หลักสูตรระบุสิ่งสนับสนุนการเรียนรู้ที่จำเป็นสำหรับหลักสูตรให้ชัดเจน ไม่ต้องพิจารณาสิ่งสนับสนุนทั่วไป เช่น ห้องเรียน เครื่องฉาย LCD เป็นต้น</li> </ul>

ภาคผนวก ข  
กฎกระทรวง การประกันคุณภาพการศึกษา พ.ศ. 2561

เล่ม ๑๓๕ ตอนที่ ๑๑ ก ราชกิจจานุเบกษา ๒๓ กุมภาพันธ์ ๒๕๖๑



กฎกระทรวง  
การประกันคุณภาพการศึกษา  
พ.ศ. ๒๕๖๑

อาศัยอำนาจตามความในมาตรา ๕ วรรคหนึ่ง แห่งพระราชบัญญัติการศึกษาแห่งชาติ พ.ศ. ๒๕๔๒ ซึ่งแก้ไขเพิ่มเติมโดยพระราชบัญญัติการศึกษาแห่งชาติ (ฉบับที่ ๒) พ.ศ. ๒๕๔๕ และ มาตรา ๔๗ วรรคสอง แห่งพระราชบัญญัติการศึกษาแห่งชาติ พ.ศ. ๒๕๔๒ รัฐมนตรีว่าการกระทรวงศึกษาธิการออกกฎกระทรวงไว้ ดังต่อไปนี้

ข้อ ๑ ให้ยกเลิกกฎกระทรวงว่าด้วยระบบ หลักเกณฑ์ และวิธีการประกันคุณภาพการศึกษา พ.ศ. ๒๕๕๓

ข้อ ๒ ในกฎกระทรวงนี้

“การประกันคุณภาพการศึกษา” หมายความว่า การประเมินผลและการติดตามตรวจสอบคุณภาพตามมาตรฐานการศึกษาของสถานศึกษาแต่ละระดับและประเภทการศึกษา โดยมีกลไกในการควบคุม ตรวจสอบระบบการบริหารคุณภาพการศึกษาที่สถานศึกษาจัดขึ้น เพื่อให้เกิดการพัฒนาและสร้างความเชื่อมั่นให้แก่ผู้มีส่วนเกี่ยวข้องและสาธารณชนว่าสถานศึกษานั้นสามารถจัดการศึกษาได้อย่างมีคุณภาพ ตามมาตรฐานการศึกษา และบรรลุเป้าประสงค์ของหน่วยงานต้นสังกัดหรือหน่วยงานที่กำกับดูแล

“สำนักงาน” หมายความว่า สำนักงานรับรองมาตรฐานและประเมินคุณภาพการศึกษา (องค์การมหาชน)

ข้อ ๓ ให้สถานศึกษาแต่ละแห่งจัดให้มีระบบการประกันคุณภาพการศึกษาภายในสถานศึกษา โดยการกำหนดมาตรฐานการศึกษาของสถานศึกษาให้เป็นไปตามมาตรฐานการศึกษาแต่ละระดับและประเภทการศึกษาที่รัฐมนตรีว่าการกระทรวงศึกษาธิการประกาศกำหนด พร้อมทั้งจัดทำแผนพัฒนาการจัดการศึกษาของสถานศึกษาที่มุ่งคุณภาพตามมาตรฐานการศึกษาและดำเนินการตามแผนที่กำหนดไว้ จัดให้มีการประเมินผลและตรวจสอบคุณภาพการศึกษาภายในสถานศึกษา ติดตามผลการดำเนินการ เพื่อพัฒนาสถานศึกษาให้มีคุณภาพตามมาตรฐานการศึกษา และจัดส่งรายงานผลการประเมินตนเองให้แก่หน่วยงานต้นสังกัดหรือหน่วยงานที่กำกับดูแลสถานศึกษาเป็นประจำทุกปี

## หน้า ๔

เล่ม ๑๓๕ ตอนที่ ๑๑ ก

ราชกิจจานุเบกษา

๒๓ กุมภาพันธ์ ๒๕๖๑

เพื่อให้การดำเนินการประกันคุณภาพการศึกษาตามวรรคหนึ่งเป็นไปอย่างมีประสิทธิภาพ ให้นำหน่วยงานต้นสังกัดหรือหน่วยงานที่กำกับดูแลสถานศึกษามีหน้าที่ในการให้คำปรึกษา ช่วยเหลือ และ แนะนำสถานศึกษา เพื่อให้การประกันคุณภาพการศึกษาของสถานศึกษาพัฒนาอย่างต่อเนื่อง

ข้อ ๔ เมื่อได้รับรายงานผลการประเมินตนเองของสถานศึกษาตามข้อ ๓ แล้ว ให้นำหน่วยงานต้นสังกัดหรือหน่วยงานที่กำกับดูแลสถานศึกษาจัดส่งรายงานดังกล่าวพร้อมกับประเด็นต่าง ๆ ที่ต้องการให้มีการประเมินผลและการติดตามตรวจสอบซึ่งรวบรวมได้จากหน่วยงานที่เกี่ยวข้องหรือจาก ผู้มีส่วนได้ส่วนเสียกับสถานศึกษาแห่งนั้นให้แก่อำนาจหน้าที่ของสำนักงานเพื่อใช้เป็นข้อมูลและแนวทางในการประเมินคุณภาพภายนอก

ให้สำนักงานดำเนินการประเมินผลและติดตามตรวจสอบคุณภาพและมาตรฐานการศึกษาของ สถานศึกษา และจัดส่งรายงานผลการประเมินและการติดตามตรวจสอบดังกล่าว พร้อมข้อเสนอแนะ ให้แก่สถานศึกษาและหน่วยงานต้นสังกัดหรือหน่วยงานที่กำกับดูแลสถานศึกษานั้น ๆ เพื่อให้ สถานศึกษาใช้เป็นแนวทางในการปรับปรุงและพัฒนาคุณภาพการศึกษาต่อไป

ในการดำเนินการตามวรรคสอง สำนักงานอาจจัดให้บุคคลหรือหน่วยงานที่ได้รับการรับรองจาก สำนักงานดำเนินการประเมินผลและติดตามตรวจสอบคุณภาพและมาตรฐานการศึกษาของสถานศึกษาได้

ให้หน่วยงานต้นสังกัดหรือหน่วยงานที่กำกับดูแลสถานศึกษานั้นติดตามผลการดำเนินการ ปรับปรุงและพัฒนาคุณภาพการศึกษาของสถานศึกษาตามวรรคสอง เพื่อนำไปสู่การพัฒนาคุณภาพและ มาตรฐานการศึกษาของสถานศึกษา

ข้อ ๕ ให้รัฐมนตรีว่าการกระทรวงศึกษาธิการมีอำนาจตีความและวินิจฉัยปัญหาอันเกี่ยวกับการ ปฏิบัติตามกฎหมายกระทรวงนี้

ให้ไว้ ณ วันที่ ๒๐ กุมภาพันธ์ พ.ศ. ๒๕๖๑

ธีระเกียรติ เจริญเศรษฐศิลป์

รัฐมนตรีว่าการกระทรวงศึกษาธิการ



## ภาคผนวก ก

## ประกาศกระทรวงศึกษาธิการ เรื่อง มาตรฐานการอุดมศึกษา พ.ศ. 2561

หน้า ๑๙

เล่ม ๑๓๕ ตอนพิเศษ ๑๙๙ ง

ราชกิจจานุเบกษา

๑๗ สิงหาคม ๒๕๖๑

## ประกาศกระทรวงศึกษาธิการ

## เรื่อง มาตรฐานการอุดมศึกษา

พ.ศ. ๒๕๖๑

ด้วยรัฐธรรมนูญแห่งราชอาณาจักรไทย พุทธศักราช ๒๕๖๐ พระราชบัญญัติการศึกษาแห่งชาติ พ.ศ. ๒๕๔๒ แก้ไขเพิ่มเติม (ฉบับที่ ๒) พ.ศ. ๒๕๔๕ ยุทธศาสตร์ชาติ ระยะ ๒๐ ปี แผนพัฒนาเศรษฐกิจและสังคมแห่งชาติ ฉบับที่ ๑๒ (พ.ศ. ๒๕๖๐-๒๕๖๔) แผนการศึกษาแห่งชาติ พ.ศ. ๒๕๖๐ - ๒๕๗๙ และมาตรฐานการศึกษาของชาติ พ.ศ. ๒๕๖๑ มุ่งเน้นการพัฒนาคนและสังคมไทยให้เป็นรากฐานที่แข็งแกร่งของประเทศ มีความพร้อมทางกาย ใจ สติปัญญา และทักษะศตวรรษที่ ๒๑ มีคุณธรรมจริยธรรม เคารพกฎหมาย มีภาวะผู้นำ อนุรักษ์คุณค่าความเป็นไทยและรู้บริบทสากล โดยมุ่งหวังให้การจัดการศึกษาเป็นการศึกษาตลอดชีวิต สร้างวิถีการเรียนรู้ของคนไทยให้เป็นสังคมแห่งการเรียนรู้สู่การร่วมกันสร้างสรรค์นวัตกรรม เพื่อการพัฒนาคุณภาพชีวิตและสังคม

คณะกรรมการการอุดมศึกษาจึงเห็นสมควรปรับปรุงมาตรฐานการอุดมศึกษาให้สอดคล้องตามมาตรฐานการศึกษาของชาติ เพื่อใช้เป็นกลไกระดับกระทรวง ระดับคณะกรรมการการอุดมศึกษา และระดับหน่วยงาน ในการส่งเสริมการประกันคุณภาพการศึกษาให้เป็นไปตามหลักการข้างต้น โดยมีการกำกับติดตาม ตรวจสอบ ประเมินและพัฒนาอย่างต่อเนื่อง มาตรฐานการอุดมศึกษาจะครอบคลุมด้านผลลัพธ์ผู้เรียน การวิจัยและนวัตกรรม การบริการวิชาการแก่สังคม ศิลปวัฒนธรรม และความเป็นไทย และการบริหารจัดการ ตามศักยภาพและอัตลักษณ์ของประเภทสถาบัน โดยเน้นความรับผิดชอบต่อสังคมและสามารถตรวจสอบได้ ทั้งนี้ เพื่อให้บรรลุเป้าหมายสำคัญ คือ การจัดการศึกษาเพื่อให้ผู้สำเร็จการศึกษาระดับอุดมศึกษามีคุณลักษณะของคนไทยที่สอดคล้องกับยุทธศาสตร์ชาติ และเป็นกำลังสำคัญในการพัฒนาประเทศไทยสู่ความมั่นคง มั่งคั่ง และยั่งยืน

อาศัยอำนาจตามความในมาตรา ๘ และมาตรา ๑๖ แห่งพระราชบัญญัติระเบียบบริหารราชการกระทรวงศึกษาธิการ พ.ศ. ๒๕๔๖ รัฐมนตรีว่าการกระทรวงศึกษาธิการโดยคำแนะนำของคณะกรรมการการอุดมศึกษา ในคราวประชุมครั้งที่ ๘/๒๕๖๑ เมื่อวันที่ ๑๓ มิถุนายน ๒๕๖๑ จึงออกประกาศกระทรวงศึกษาธิการไว้ ดังต่อไปนี้

ข้อ ๑ ประกาศกระทรวงศึกษาธิการนี้ เรียกว่า “ประกาศกระทรวงศึกษาธิการ เรื่อง มาตรฐานการอุดมศึกษา พ.ศ. ๒๕๖๑”

ข้อ ๒ ประกาศนี้ให้ใช้บังคับตั้งแต่วันถัดจากวันประกาศในราชกิจจานุเบกษาเป็นต้นไป

ข้อ ๓ ให้ยกเลิก ประกาศกระทรวงศึกษาธิการ เรื่อง มาตรฐานการอุดมศึกษา ลงวันที่ ๗ สิงหาคม ๒๕๔๙

ข้อ ๔ มาตรฐานการอุดมศึกษา ประกอบด้วย มาตรฐาน ๕ ด้าน ดังนี้

(๑) มาตรฐานที่ ๑ ด้านผลลัพธ์ผู้เรียน

(๑.๑) เป็นบุคคลที่มีความรู้ความสามารถ และความรอบรู้ด้านต่าง ๆ ในการสร้างสัมมาอาชีพ ความมั่นคงและคุณภาพชีวิตของตนเอง ครอบครัว ชุมชน และสังคม มีทักษะการเรียนรู้ตลอดชีวิต โดยเป็นผู้มีคุณธรรม ความเพียร มุ่งมั่น มานะ บากบั่น และยึดมั่นในจรรยาบรรณวิชาชีพ

(๑.๒) เป็นผู้ร่วมสร้างสรรค์นวัตกรรม มีทักษะศตวรรษที่ ๒๑ มีความสามารถในการบูรณาการศาสตร์ต่าง ๆ เพื่อพัฒนาหรือแก้ไขปัญหาสังคม มีคุณลักษณะความเป็นผู้ประกอบการ รู้เท่าทันการเปลี่ยนแปลงของสังคมและของโลก สามารถสร้างโอกาสและเพิ่มมูลค่าให้กับตนเอง ชุมชน สังคม และประเทศ

(๑.๓) เป็นพลเมืองที่เข้มแข็ง มีความกล้าหาญทางจริยธรรม ยึดมั่นในความถูกต้อง รู้คุณค่าและรักษ์ความเป็นไทย ร่วมมือร่วมพลังเพื่อสร้างสรรค์การพัฒนาและเสริมสร้างสันติสุขอย่างยั่งยืนทั้งในระดับครอบครัว ชุมชน สังคม และประชาคมโลก

(๒) มาตรฐานที่ ๒ ด้านการวิจัยและนวัตกรรม

สถาบันอุดมศึกษามีผลงานวิจัยที่เป็นการสร้างและประยุกต์ใช้องค์ความรู้ใหม่ สร้างสรรค์ นวัตกรรมหรือทรัพย์สินทางปัญญา ที่เชื่อมโยงกับสภาพเศรษฐกิจ สังคม ศิลปวัฒนธรรม หรือสิ่งแวดล้อม ตามศักยภาพและอัตลักษณ์ของประเภทสถาบัน มีเครือข่ายความร่วมมือระหว่าง สถาบันอุดมศึกษา องค์กรภาครัฐและเอกชนทั้งในและต่างประเทศ ผลงานวิจัยและนวัตกรรมตอบสนอง ยุทธศาสตร์ชาติ ความต้องการจำเป็นของสังคม ชุมชน ภาครัฐและเอกชน และประเทศ ผลลัพธ์ของการวิจัยและนวัตกรรมมีผลกระทบสูงต่อการพัฒนาผู้เรียน การสร้างคุณภาพชีวิต หรือการสร้างโอกาส มูลค่าเพิ่ม และขีดความสามารถของประเทศในการแข่งขันระดับนานาชาติ

(๓) มาตรฐานที่ ๓ ด้านการบริการวิชาการ

สถาบันอุดมศึกษาให้บริการวิชาการเหมาะสม สอดคล้องกับบริบทและตอบสนองความต้องการของท้องถิ่น ชุมชน และสังคม ตามระดับความเชี่ยวชาญและอัตลักษณ์ของประเภทสถาบัน โดยมีการบริหารจัดการที่ประสานความร่วมมือระหว่างสถาบันอุดมศึกษา ภาครัฐและภาคเอกชน ทั้งในและต่างประเทศ และมีความโปร่งใส ชัดเจน และตรวจสอบได้ ผลลัพธ์ของการบริการวิชาการนำไปสู่ การเสริมสร้างความเข้มแข็งและความยั่งยืนของผู้เรียน ครอบครัว ชุมชน สังคม และประเทศชาติ

(๔) มาตรฐานที่ ๔ ด้านศิลปวัฒนธรรมและความเป็นไทย

สถาบันอุดมศึกษามีการจัดการเรียนรู้ การวิจัย หรือการบริการวิชาการซึ่งนำไปสู่การสืบสาน การสรางความรู้ ความเข้าใจในศิลปวัฒนธรรม การปรับและประยุกต์ใช้ศิลปวัฒนธรรมทั้งของไทย และต่างประเทศอย่างเหมาะสม ตามศักยภาพและอัตลักษณ์ของประเภทสถาบัน ผลลัพธ์ของการจัดการด้านศิลปวัฒนธรรมทำให้เกิดความภาคภูมิใจในความเป็นไทย หรือการสร้างโอกาสและมูลค่าเพิ่มให้กับผู้เรียน ชุมชน สังคม และประเทศชาติ

(๕) มาตรฐานที่ ๕ ด้านการบริหารจัดการ

(๕.๑) สถาบันอุดมศึกษามีหลักสูตรและการจัดการเรียนรู้ที่เน้นการพัฒนาผู้เรียนแบบบูรณาการเพื่อให้มีคุณลักษณะอันพึงประสงค์ ตอบสนองยุทธศาสตร์ชาติและความต้องการที่หลากหลายของประเทศ ทั้งในด้านเศรษฐกิจ สังคม และสิ่งแวดล้อม โดยการมีส่วนร่วมของชุมชน สังคม สถานประกอบการ ทั้งภาครัฐและภาคเอกชน

(๕.๒) สถาบันอุดมศึกษามีการบริหารงานตามพันธกิจและวิสัยทัศน์ของสถาบันอุดมศึกษา ตลอดจนมีการบริหารจัดการบุคลากรและทรัพยากรการเรียนรู้เป็นไปตามหลักธรรมาภิบาล คำนึงถึงความหลากหลายและความเป็นอิสระทางวิชาการ มีประสิทธิภาพและประสิทธิผล ยึดหยุ่นคล่องตัว โปร่งใสและตรวจสอบได้

(๕.๓) สถาบันอุดมศึกษามีระบบประกันคุณภาพ มีการติดตาม ตรวจสอบ ประเมิน และพัฒนาการจัดการศึกษาระดับหลักสูตร คณะ และสถาบันที่มีประสิทธิภาพและประสิทธิผล มีการกำกับให้การจัดการศึกษาและการดำเนินงานตามพันธกิจเป็นไปตามกฎกระทรวงการประกันคุณภาพการศึกษาอย่างต่อเนื่อง สอดคล้องตามเกณฑ์มาตรฐานหลักสูตรระดับอุดมศึกษา กรอบมาตรฐานคุณวุฒิระดับอุดมศึกษาแห่งชาติ และมาตรฐานอื่น ๆ ที่กระทรวงศึกษาธิการกำหนด

## ภาคผนวก ง

ประกาศ ก.พ.อ. เรื่อง หลักเกณฑ์การพิจารณาวารสารทางวิชาการ  
สำหรับการเผยแพร่ผลงานทางวิชาการ พ.ศ. 2562

หน้า ๑๓

เล่ม ๑๓๖ ตอนพิเศษ ๑๕๑ ง

ราชกิจจานุเบกษา

๑๒ มิถุนายน ๒๕๖๒

## ประกาศ ก.พ.อ.

เรื่อง หลักเกณฑ์การพิจารณาวารสารทางวิชาการ สำหรับการเผยแพร่ผลงานทางวิชาการ  
พ.ศ. ๒๕๖๒

ด้วย ก.พ.อ. ได้ออกประกาศ ก.พ.อ. เรื่อง หลักเกณฑ์การพิจารณาวารสารทางวิชาการ สำหรับการเผยแพร่ผลงานทางวิชาการ พ.ศ. ๒๕๕๖ ซึ่งกำหนดให้การเผยแพร่ผลงานทางวิชาการ ในวารสารทางวิชาการจะต้องเผยแพร่ในวารสารทางวิชาการที่มีรายชื่ออยู่ในฐานข้อมูลที่เป็นที่ยอมรับ ในระดับชาติและระดับนานาชาติ ตามเอกสารแนบท้ายประกาศ ก.พ.อ. ฉบับดังกล่าวเท่านั้น และ โดยที่ประกาศ ก.พ.อ. ฉบับดังกล่าวได้มีผลบังคับใช้มาเป็นระยะเวลาหนึ่งแล้ว ประกอบกับปัจจุบัน ฐานข้อมูลรายชื่อวารสารทางวิชาการ ตามเอกสารแนบท้ายประกาศ ก.พ.อ. บางรายการได้ถูกยกเลิก และได้มีฐานข้อมูลรายชื่อวารสารทางวิชาการ ที่เป็นที่ยอมรับในระดับชาติและระดับนานาชาติเกิดขึ้นใหม่ อีกเป็นจำนวนมาก ก.พ.อ. จึงมีมติเห็นชอบให้มีการปรับปรุงรายชื่อฐานข้อมูลสำหรับการเผยแพร่ ผลงานทางวิชาการให้มีความทันสมัยครอบคลุมทุกสาขาวิชา และสามารถรองรับการเผยแพร่ผลงาน ทางวิชาการได้

อาศัยอำนาจตามความในมาตรา ๑๔ (๓) แห่งพระราชบัญญัติระเบียบข้าราชการพลเรือน ในสถาบันอุดมศึกษา พ.ศ. ๒๕๔๗ ซึ่งแก้ไขเพิ่มเติมโดยพระราชบัญญัติระเบียบข้าราชการพลเรือน ในสถาบันอุดมศึกษา (ฉบับที่ ๓) พ.ศ. ๒๕๕๔ และมาตรา ๑๘ วรรคสอง แห่งพระราชบัญญัติ ระเบียบข้าราชการพลเรือนในสถาบันอุดมศึกษา พ.ศ. ๒๕๔๗ ซึ่งแก้ไขเพิ่มเติมโดยพระราชบัญญัติ ระเบียบข้าราชการพลเรือนในสถาบันอุดมศึกษา (ฉบับที่ ๒) พ.ศ. ๒๕๕๑ ก.พ.อ. จึงกำหนด หลักเกณฑ์การพิจารณาวารสารทางวิชาการ ทั้งที่เป็นรูปเล่มสิ่งพิมพ์หรือเป็นวารสารออนไลน์ สำหรับการ เผยแพร่ผลงานทางวิชาการ เพื่อให้สถาบันอุดมศึกษาถือปฏิบัติเป็นมาตรฐานเดียวกัน ไว้ดังต่อไปนี้

ข้อ ๑ ให้ยกเลิกประกาศ ก.พ.อ. เรื่อง หลักเกณฑ์การพิจารณาวารสารทางวิชาการ สำหรับการเผยแพร่ผลงานทางวิชาการ พ.ศ. ๒๕๕๖ ประกาศ ณ วันที่ ๒๙ สิงหาคม ๒๕๕๖ และ เอกสารแนบท้ายประกาศ ก.พ.อ.

ข้อ ๒ ประกาศ ก.พ.อ. นี้ ให้ใช้บังคับตั้งแต่วันที่ ๑ ตุลาคม ๒๕๖๒ เป็นต้นไป

ข้อ ๓ ผลงานทางวิชาการสำหรับการพิจารณาแต่งตั้งบุคคลให้ดำรงตำแหน่งทางวิชาการ ตามประกาศ ก.พ.อ. เรื่อง หลักเกณฑ์และวิธีการพิจารณาแต่งตั้งบุคคลให้ดำรงตำแหน่ง ผู้ช่วยศาสตราจารย์ รองศาสตราจารย์ และศาสตราจารย์ ประกาศ ณ วันที่ ๑๖ ตุลาคม ๒๕๖๐ และประกาศ ก.พ.อ. เรื่อง หลักเกณฑ์ และวิธีการพิจารณาแต่งตั้งบุคคลให้ดำรงตำแหน่งผู้ช่วย ศาสตราจารย์ รองศาสตราจารย์ และศาสตราจารย์ (ฉบับที่ ๒) พ.ศ. ๒๕๖๑ ประกาศ ณ วันที่ ๒๘ ธันวาคม ๒๕๖๑ จะต้องเผยแพร่ในวารสารทางวิชาการที่มีรายชื่ออยู่ในฐานข้อมูลที่เป็นที่ยอมรับ ในระดับชาติและระดับนานาชาติ ดังนี้

## หน้า ๑๔

เล่ม ๑๓๖ ตอนพิเศษ ๑๔๑ ง ราชกิจจานุเบกษา

๑๒ มิถุนายน ๒๕๖๒

๓.๑ ฐานข้อมูลระดับนานาชาติ ได้แก่ ERIC, MathSciNet, Pubmed, Scopus, Web of Science (เฉพาะในฐานข้อมูล SCIE, SSCI และ AHCI เท่านั้น), JSTOR และ Project Muse

๓.๒ ฐานข้อมูลระดับชาติ ได้แก่ ศูนย์ดัชนีการอ้างอิงวารสารไทย (Thai Journal Citation Index - TCI) เฉพาะวารสารที่มีชื่ออยู่ในกลุ่มที่ ๑ และกลุ่มที่ ๒

ข้อ ๔ การเผยแพร่ผลงานทางวิชาการเพื่อขอกำหนดตำแหน่งทางวิชาการ ซึ่งได้เผยแพร่ก่อนวันที่ประกาศฉบับนี้มีผลใช้บังคับ ให้ใช้ตามประกาศ ก.พ.อ. เรื่อง หลักเกณฑ์การพิจารณาวารสารทางวิชาการสำหรับการเผยแพร่ผลงานทางวิชาการ พ.ศ. ๒๕๕๖ ประกาศ ณ วันที่ ๒๙ สิงหาคม ๒๕๕๖ และเอกสารแนบท้ายประกาศ ก.พ.อ.

ความในวรรค ๑ ให้ใช้บังคับแก่การเผยแพร่ผลงานทางวิชาการซึ่งมีหนังสือรับรองจากบรรณาธิการวารสารทางวิชาการว่าให้เผยแพร่ได้แล้วด้วย

ประกาศ ณ วันที่ ๑ พฤษภาคม พ.ศ. ๒๕๖๒

ธีระเกียรติ เจริญเศรษฐศิลป์

รัฐมนตรีว่าการกระทรวงศึกษาธิการ

ประธาน ก.พ.อ.

**ภาคผนวก จ**  
**ประกาศสภามหาวิทยาลัยราชภัฏมหาสารคาม**  
**เรื่อง มาตรฐานการอุดมศึกษาของมหาวิทยาลัยราชภัฏมหาสารคาม พ.ศ. 2562**



**ประกาศสภามหาวิทยาลัยราชภัฏมหาสารคาม**  
**เรื่อง มาตรฐานการอุดมศึกษาของมหาวิทยาลัยราชภัฏมหาสารคาม**  
**พ.ศ. ๒๕๖๒**

ด้วยรัฐธรรมนูญแห่งราชอาณาจักรไทย พุทธศักราช ๒๕๖๑ พระราชบัญญัติการศึกษาแห่งชาติ พ.ศ. ๒๕๔๒ แก้ไขเพิ่มเติม (ฉบับที่ ๒) พ.ศ. ๒๕๔๕ ยุทธศาสตร์ชาติ ระยะ ๒๐ ปี แผนพัฒนาเศรษฐกิจและสังคมแห่งชาติ ฉบับที่ ๑๒ (พ.ศ. ๒๕๖๐ - ๒๕๖๔) แผนการศึกษาแห่งชาติ พ.ศ. ๒๕๖๐ - ๒๕๗๔ และกฎกระทรวง การประกันคุณภาพการศึกษา พ.ศ. ๒๕๖๑ ข้อ ๓ ให้สถานศึกษาแต่ละแห่งจัดให้มีระบบการประกันคุณภาพการศึกษาภายในสถานศึกษา โดยการกำหนดมาตรฐานการศึกษาของสถานศึกษาให้เป็นไปตามมาตรฐานการศึกษาแต่ละระดับและประเภทการศึกษาที่รัฐมนตรีว่าการกระทรวงศึกษาธิการประกาศกำหนด พร้อมทั้งจัดทำแผนพัฒนาการจัดการศึกษาของสถานศึกษาที่มุ่งคุณภาพตามมาตรฐานการศึกษาและดำเนินการตามแผนที่กำหนดไว้ว่า ประกอบกับประกาศกระทรวงศึกษาธิการ เรื่อง มาตรฐานการอุดมศึกษา พ.ศ. ๒๕๖๑ ได้ประกาศมาตรฐานการอุดมศึกษา ประกอบด้วย มาตรฐานการศึกษา ๖ ด้าน มหาวิทยาลัยราชภัฏมหาสารคาม จึงเห็นควรกำหนดมาตรฐานการศึกษาของมหาวิทยาลัยให้สอดคล้องตามมาตรฐานการอุดมศึกษา เพื่อใช้เป็นกลไกในการส่งเสริมการประกันคุณภาพการศึกษาให้เกิดการพัฒนาอย่างต่อเนื่อง

อาศัยอำนาจตามมาตรา ๑๘ (๒)(๓) แห่งพระราชบัญญัติมหาวิทยาลัยราชภัฏ พ.ศ. ๒๕๔๗ โดยความเห็นชอบของสภามหาวิทยาลัยราชภัฏมหาสารคาม ในคราวประชุมครั้งที่ ๑๐/๒๕๖๒ เมื่อวันที่ ๓๐ สิงหาคม พ.ศ. ๒๕๖๒ จึงออกไว้ดังต่อไปนี้

ข้อ ๑ ประกาศนี้เรียกว่า “ประกาศสภามหาวิทยาลัยราชภัฏมหาสารคาม ว่าด้วย มาตรฐานการอุดมศึกษาของมหาวิทยาลัยราชภัฏมหาสารคาม พ.ศ.๒๕๖๒”

ข้อ ๒ ประกาศนี้ให้ใช้บังคับตั้งแต่วันถัดจากวันประกาศเป็นต้นไป

ข้อ ๓ ในประกาศนี้

“มหาวิทยาลัย” หมายความว่า มหาวิทยาลัยราชภัฏมหาสารคาม

“อธิการบดี” หมายความว่า อธิการบดีมหาวิทยาลัยราชภัฏมหาสารคาม

ข้อ ๔ มาตรฐานการอุดมศึกษาของมหาวิทยาลัยราชภัฏมหาสารคาม ประกอบด้วยมาตรฐาน ๖ ด้าน ดังนี้

(๑) มาตรฐานที่ ๑ ด้านผลลัพธ์และคุณภาพผู้เรียน

(๑.๑) บัณฑิตที่สำเร็จการศึกษาจากหลักสูตรเป็นผู้สะท้อนคุณภาพของหลักสูตร และยึดมั่นในจรรยาบรรณวิชาชีพ ผู้เรียนเกิดการเรียนรู้ มีทักษะการเรียนรู้ตลอดชีวิต สามารถประยุกต์ใช้ความรู้ในการสร้างสัมมาอาชีพ

(๑.๒) ผู้เรียนเป็นผู้ร่วมสร้างสรรค์นวัตกรรม หรืองานสร้างสรรค์ หรืองานวิจัย มีทักษะในศตวรรษที่ ๒๑ มีคุณลักษณะความเป็นผู้ประกอบการ มีความสามารถในการบูรณาการศาสตร์ต่างๆ เพื่อพัฒนาหรือแก้ไขปัญหาดังกล่าวและสังคม

(๑.๓) ผู้เรียนเป็นพลเมืองที่เข้มแข็ง มีจริยธรรม มีความกล้าแสดงออกในสิ่งที่ถูกต้อง รั้วคุณค่า และรักษาความเป็นไทย มีจิตอาสา มีทัศนคติที่ดีต่อบ้านเมือง และมีความจงรักภักดีต่อสถาบันของชาติ

(๒) มาตรฐานที่ ๒ ด้านการวิจัยและนวัตกรรม

มหาวิทยาลัยมีผลงานวิจัย ที่สร้างองค์ความรู้ใหม่หรือประยุกต์ใช้องค์ความรู้ใหม่ เพื่อสร้างสรรค์นวัตกรรมหรือทรัพย์สินทางปัญญา ซึ่งเชื่อมโยงกับสภาพเศรษฐกิจ สังคม ศิลปวัฒนธรรม หรือสิ่งแวดล้อม โดยการมีส่วนร่วมของชุมชน หรือเครือข่ายภายในประเทศและต่างประเทศในการพัฒนา งานวิจัยตามศักยภาพและอัตลักษณ์ของมหาวิทยาลัย มีการตีพิมพ์เผยแพร่ผลงานวิจัยในระดับชาติและนานาชาติ ผลลัพธ์ของงานวิจัยหรือนวัตกรรมสามารถนำไปใช้ประโยชน์ในการพัฒนาผู้เรียน สร้างมูลค่าเพิ่ม ให้กับชุมชน สังคม และประเทศชาติ

(๓) มาตรฐานที่ ๓ ด้านการบริการวิชาการและพัฒนาท้องถิ่น

มหาวิทยาลัยให้บริการวิชาการด้วยการบูรณาการ การเรียนการสอน การวิจัยให้สอดคล้องกับ บริบท ปัญหา และความต้องการของท้องถิ่น ชุมชนและสังคม ตามระดับความเชี่ยวชาญ และอัตลักษณ์ของ มหาวิทยาลัย สร้างเครือข่ายความร่วมมือทั้งภาครัฐและเอกชน เชื่อมโยงเครือข่ายทั้งภาคในและต่างประเทศ รวมทั้งบูรณาการพันธกิจอื่นๆ ด้วยความโปร่งใส ชัดเจน และตรวจสอบได้ เพื่อให้ชุมชนนำไปใช้ประโยชน์ได้ อย่างเป็นรูปธรรม มีผลกระทบเชิงบวก สร้างคุณค่าและวัฒนธรรมองค์กร มีความเชื่อมั่น สามารถนำไป ประยุกต์ใช้เพื่อพัฒนาผู้เรียน ครอบครัว ท้องถิ่น ชุมชน สังคม และประเทศชาติ ได้อย่างเข้มแข็ง ยั่งยืน ตามแนวพระราชดำริ

(๔) มาตรฐานที่ ๔ ด้านศิลปวัฒนธรรมและความเป็นไทย

มหาวิทยาลัยดำเนินงานด้านศิลปวัฒนธรรมและความเป็นไทยโดยมีการบูรณาการกับ การเรียนการสอน การวิจัย และการบริการวิชาการ ซึ่งนำไปสู่การสืบสาน การสร้างองค์ความรู้ความเข้าใจ ในศิลปวัฒนธรรมทั้งของไทยและต่างประเทศ ตามศักยภาพและอัตลักษณ์ของสถาบัน ผลลัพธ์ของการจัดการ ด้านศิลปวัฒนธรรมทำให้เกิดความภาคภูมิใจในความเป็นไทยและสร้างโอกาสและมูลค่าเพิ่มให้แก่ผู้เรียน ครอบครัว ท้องถิ่น ชุมชน สังคม และประเทศชาติ

(๕) มาตรฐานที่ ๕ ด้านการบริหารจัดการ

(๕.๑) มหาวิทยาลัยมีหลักสูตรและการจัดการเรียนรู้ที่เน้นการพัฒนาผู้เรียนแบบบูรณาการ ทันต่อการเปลี่ยนแปลง เพื่อให้มีคุณลักษณะอันพึงประสงค์ ตอบสนองยุทธศาสตร์ชาติ ยุทธศาสตร์ มหาวิทยาลัย เพื่อการพัฒนาท้องถิ่นและผู้ใช้บัณฑิต มีการสร้างภาคีเครือข่ายความร่วมมือระหว่างมหาวิทยาลัย สังคม ชุมชน และสถานประกอบการ ทั้งภาครัฐและเอกชน

(๕.๒) มหาวิทยาลัยมีคุณภาพในการพัฒนาท้องถิ่นอย่างต่อเนื่องและยั่งยืน โดยมีการผลิต บัณฑิตที่มีคุณภาพมุ่งเน้นบูรณาการพันธกิจสัมพันธ์ ถ่ายทอดองค์ความรู้และเทคโนโลยี โดยพัฒนาตามแนว พระราชดำริสู่การปฏิบัติ มีการสร้างเครือข่ายทุกภาคส่วน มีการบริหารงานตามหลักธรรมาภิบาล พร้อมรองรับ บริบทการเปลี่ยนแปลง

(๕.๓) มหาวิทยาลัยมีระบบประกันคุณภาพ และมีการติดตามตรวจสอบ ประเมิน และ พัฒนาการจัดการศึกษาระดับหลักสูตร คณะและสถาบัน ที่มีประสิทธิภาพและประสิทธิผล มีการกำกับให้จัด การศึกษาและการดำเนินงานตามพันธกิจเป็นไปตามกฎกระทรวงการประกันคุณภาพการศึกษาอย่างต่อเนื่อง

สอดคล้องตามเกณฑ์มาตรฐาน หลักสูตรอุดมศึกษา กรอบมาตรฐานคุณวุฒิ และอุดมศึกษาแห่งชาติ และมาตรฐานอื่นๆ ที่เกี่ยวข้อง รวมถึงการพัฒนาระบบและกลไกการควบคุม ติดตามผล การดำเนินงานของหลักสูตร ตามมาตรฐานคุณภาพหลักสูตร และส่งเสริมให้หลักสูตรและหน่วยงานนำเกณฑ์มาตรฐานสากลมาใช้ในการบริหารจัดการ

(๖) มาตรฐานที่ ๖ ด้านการผลิตและพัฒนาครู

มหาวิทยาลัยมุ่งเน้นการผลิตบัณฑิตครูให้มีอัตลักษณ์และสมรรถนะ เป็นที่ต้องการของผู้ใช้บัณฑิต มีความสมบูรณ์ด้วยคุณลักษณะครูที่ดี ถ่ายทอด บ่มเพาะศิษย์แต่ละช่วงวัย ยกระดับกระบวนการผลิตครูและการบ่มเพาะจิตวิญญาณความเป็นครู เสริมสมรรถนะครูของครูและครูประจำการ ให้มีความเป็นมืออาชีพ เพื่อรองรับการเปลี่ยนแปลง มีการปรับปรุงหลักสูตร เนื้อหาสาระรายวิชาและกระบวนการผลิตให้มีสมรรถนะเป็นเลิศ เป็นที่ยอมรับด้วยการบูรณาการการเรียนรู้ร่วมกับโรงเรียน (School Integrated Learning) และสอดคล้องกับความต้องการของประเทศ

ข้อ ๕ ให้มาตรฐานการอุดมศึกษาตามข้อบังคับนี้ นำไปสู่การปฏิบัติ โดยให้มหาวิทยาลัยจัดทำแผนพัฒนาการจัดการศึกษาและระบบการประกันคุณภาพการศึกษาภายใน เพื่อให้สอดคล้องกันต่อไป

ข้อ ๖ ให้อธิการบดีรักษาการตามประกาศนี้ โดยอธิการบดีมีอำนาจออกประกาศหรือคำสั่ง เพื่อให้เป็นไปตามประกาศ กรณีมีปัญหาเกี่ยวกับการปฏิบัติตามประกาศนี้ ให้อธิการบดีมีอำนาจตีความ วินิจฉัยชี้ขาด และให้ถือเป็นที่สุด

ประกาศ ณ วันที่ ๓๐ สิงหาคม พ.ศ.๒๕๖๒

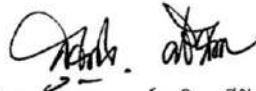

(รองศาสตราจารย์สุวภิจ ศรีปัดดา)

อุปนายกสภามหาวิทยาลัย ทำหน้าที่แทน

นายกสภามหาวิทยาลัยราชภัฏมหาสารคาม



## ภาคผนวก ฉ

ประกาศกระทรวงการอุดมศึกษา วิทยาศาสตร์ วิจัยและนวัตกรรม  
เรื่อง การกำหนดให้สถาบันอุดมศึกษาสังกัดกลุ่มสถาบันอุดมศึกษา ประจำปีงบประมาณ 2565



ประกาศกระทรวงการอุดมศึกษา วิทยาศาสตร์ วิจัยและนวัตกรรม  
เรื่อง การกำหนดให้สถาบันอุดมศึกษาสังกัดกลุ่มสถาบันอุดมศึกษา ประจำปีงบประมาณ ๒๕๖๕

ด้วยมาตรา ๒๔ แห่งพระราชบัญญัติการอุดมศึกษา พ.ศ. ๒๕๖๒ ได้กำหนดให้รัฐมนตรีว่าการกระทรวงการอุดมศึกษา วิทยาศาสตร์ วิจัยและนวัตกรรม ประกาศกำหนดให้จัดสถาบันอุดมศึกษาเป็นกลุ่มได้ โดยคำนึงถึงจุดมุ่งหมาย พันธกิจ ยุทธศาสตร์ ศักยภาพ และผลการดำเนินการที่ผ่านมาของสถาบันอุดมศึกษา แต่ละกลุ่ม โดยต้องกำหนดมาตรการส่งเสริม สนับสนุน ประเมินคุณภาพ กำกับดูแล และจัดสรรงบประมาณให้ สอดคล้องกับการจัดกลุ่มดังกล่าว เพื่อประโยชน์ในการส่งเสริม สนับสนุน ประเมินคุณภาพ กำกับดูแล และจัดสรรงบประมาณให้แก่สถาบันอุดมศึกษา ประกอบกับกฎกระทรวงการจัดกลุ่มสถาบันอุดมศึกษา พ.ศ. ๒๕๖๔ ได้แบ่งกลุ่มสถาบันอุดมศึกษา เป็น ๕ กลุ่ม ได้แก่ กลุ่มพัฒนาการวิจัยระดับแนวหน้าของโลก กลุ่มพัฒนาเทคโนโลยี และส่งเสริมการสร้างนวัตกรรม กลุ่มพัฒนาชุมชนท้องถิ่นหรือชุมชนอื่น กลุ่มพัฒนาปัญญาและคุณธรรม ด้วยหลักศาสนา และกลุ่มผลิต และพัฒนาบุคลากรวิชาชีพและสาขาจำเพาะ

อาศัยอำนาจตามความในมาตรา ๒๔ แห่งพระราชบัญญัติการอุดมศึกษา พ.ศ. ๒๕๖๒ และ ข้อ ๑๕ ของกฎกระทรวงการจัดกลุ่มสถาบันอุดมศึกษา พ.ศ. ๒๕๖๔ รัฐมนตรีว่าการกระทรวงการอุดมศึกษา วิทยาศาสตร์ วิจัยและนวัตกรรม ประกาศกำหนดให้สถาบันอุดมศึกษาสังกัดกลุ่มสถาบันอุดมศึกษา ดังนี้

๑. กลุ่มที่ ๑ กลุ่มพัฒนาการวิจัยระดับแนวหน้าของโลก จำนวน ๑๖ แห่ง ได้แก่

- (๑) จุฬาลงกรณ์มหาวิทยาลัย
- (๒) มหาวิทยาลัยขอนแก่น
- (๓) มหาวิทยาลัยเกษตรศาสตร์
- (๔) มหาวิทยาลัยเชียงใหม่
- (๕) มหาวิทยาลัยเทคโนโลยีพระจอมเกล้าธนบุรี
- (๖) มหาวิทยาลัยเทคโนโลยีสุรนารี
- (๗) มหาวิทยาลัยธรรมศาสตร์
- (๘) มหาวิทยาลัยนเรศวร
- (๙) มหาวิทยาลัยมหาสารคาม
- (๑๐) มหาวิทยาลัยมหิดล
- (๑๑) มหาวิทยาลัยแม่ฟ้าหลวง
- (๑๒) มหาวิทยาลัยวลัยลักษณ์
- (๑๓) มหาวิทยาลัยศิลปากร
- (๑๔) มหาวิทยาลัยสงขลานครินทร์
- (๑๕) สถาบันบัณฑิตพัฒนบริหารศาสตร์
- (๑๖) สถาบันบัณฑิตศึกษาจุฬาลงกรณ์

๒. กลุ่มที่ ๒ กลุ่มพัฒนาเทคโนโลยีและส่งเสริมการสร้างนวัตกรรม จำนวน ๑๘ แห่ง ได้แก่

- (๑) มหาวิทยาลัยทักษิณ
- (๒) มหาวิทยาลัยเทคโนโลยีพระจอมเกล้าพระนครเหนือ
- (๓) มหาวิทยาลัยเทคโนโลยีราชมงคลกรุงเทพ
- (๔) มหาวิทยาลัยเทคโนโลยีราชมงคลตะวันออก
- (๕) มหาวิทยาลัยเทคโนโลยีราชมงคลธัญบุรี
- (๖) มหาวิทยาลัยเทคโนโลยีราชมงคลพระนคร
- (๗) มหาวิทยาลัยเทคโนโลยีราชมงคลรัตนโกสินทร์
- (๘) มหาวิทยาลัยเทคโนโลยีราชมงคลล้านนา
- (๙) มหาวิทยาลัยเทคโนโลยีราชมงคลศรีวิชัย
- (๑๐) มหาวิทยาลัยเทคโนโลยีราชมงคลสุวรรณภูมิ
- (๑๑) มหาวิทยาลัยเทคโนโลยีราชมงคลอีสาน
- (๑๒) มหาวิทยาลัยนราธิวาสราชนครินทร์
- (๑๓) มหาวิทยาลัยบูรพา
- (๑๔) มหาวิทยาลัยแม่โจ้
- (๑๕) มหาวิทยาลัยราชภัฏพิบูลสงคราม
- (๑๖) มหาวิทยาลัยอุบลราชธานี
- (๑๗) สถาบันเทคโนโลยีจิตรลดา
- (๑๘) สถาบันเทคโนโลยีพระจอมเกล้าเจ้าคุณทหารลาดกระบัง

๓. กลุ่มที่ ๓ กลุ่มพัฒนาชุมชนท้องถิ่นหรือชุมชนอื่น จำนวน ๔๑ แห่ง ได้แก่

- (๑) มหาวิทยาลัยกาฬสินธุ์
- (๒) มหาลัยลัยนครพนม
- (๓) มหาวิทยาลัยพะเยา
- (๔) มหาวิทยาลัยราชภัฏกาญจนบุรี
- (๕) มหาวิทยาลัยราชภัฏกำแพงเพชร
- (๖) มหาวิทยาลัยราชภัฏจันทรเกษม
- (๗) มหาวิทยาลัยราชภัฏชัยภูมิ
- (๘) มหาวิทยาลัยราชภัฏเชียงราย
- (๙) มหาวิทยาลัยราชภัฏเชียงใหม่
- (๑๐) มหาวิทยาลัยราชภัฏเทพสตรี
- (๑๑) มหาวิทยาลัยราชภัฏธนบุรี
- (๑๒) มหาวิทยาลัยราชภัฏนครราชสีมา
- (๑๓) มหาวิทยาลัยราชภัฏนครศรีธรรมราช
- (๑๔) มหาวิทยาลัยราชภัฏนครสวรรค์

- (๑๕) มหาวิทยาลัยราชภัฏบ้านสมเด็จเจ้าพระยา
- (๑๖) มหาวิทยาลัยราชภัฏบุรีรัมย์
- (๑๗) มหาวิทยาลัยราชภัฏพระนคร
- (๑๘) มหาวิทยาลัยราชภัฏพระนครศรีอยุธยา
- (๑๙) มหาวิทยาลัยราชภัฏเพชรบูรณ์
- (๒๐) มหาวิทยาลัยราชภัฏภูเก็ต
- (๒๑) มหาวิทยาลัยราชภัฏมหาสารคาม
- (๒๒) มหาวิทยาลัยราชภัฏยะลา
- (๒๓) มหาวิทยาลัยราชภัฏร้อยเอ็ด
- (๒๔) มหาวิทยาลัยราชภัฏราชนครินทร์
- (๒๕) มหาวิทยาลัยราชภัฏรำไพพรรณี
- (๒๖) มหาวิทยาลัยราชภัฏลำปาง
- (๒๗) มหาวิทยาลัยราชภัฏเลย
- (๒๘) มหาวิทยาลัยราชภัฏวไลยอลงกรณ์ ในพระบรมราชูปถัมภ์
- (๒๙) มหาวิทยาลัยราชภัฏศรีสะเกษ
- (๓๐) มหาวิทยาลัยราชภัฏสกลนคร
- (๓๑) มหาวิทยาลัยราชภัฏสงขลา
- (๓๒) มหาวิทยาลัยราชภัฏสุราษฎร์ธานี
- (๓๓) มหาวิทยาลัยราชภัฏสุรินทร์
- (๓๔) มหาวิทยาลัยราชภัฏหมู่บ้านจอมบึง
- (๓๕) มหาวิทยาลัยราชภัฏอุดรธานี
- (๓๖) มหาวิทยาลัยราชภัฏอุตรดิตถ์
- (๓๗) มหาวิทยาลัยราชภัฏอุบลราชธานี
- (๓๘) มหาวิทยาลัยสวนดุสิต
- (๓๙) มหาวิทยาลัยศรีนครินทรวิโรฒ
- (๔๐) สถาบันวิทยาลัยชุมชน
- (๔๑) มหาวิทยาลัยวงษ์ชวลิตกุล

๔. กลุ่มที่ ๔ กลุ่มพัฒนาปัญญาและคุณธรรมด้วยหลักศาสนา  
-ไม่มี-

๕. กลุ่มที่ ๕ กลุ่มผลิตและพัฒนาบุคลากรวิชาชีพและสาขาจำเพาะ จำนวน ๗ แห่ง ได้แก่

- (๑) มหาวิทยาลัยราชภัฏนครปฐม
- (๒) มหาวิทยาลัยราชภัฏเพชรบุรี
- (๓) มหาวิทยาลัยราชภัฏสวนสุนันทา

- (๔) มหาวิทยาลัยรามคำแหง
- (๕) สถาบันการพยาบาลศรีสวรินทิรา สภากาชาดไทย
- (๖) สถาบันเทคโนโลยีปทุมวัน
- (๗) สถาบันอาศรมศิลป์

ทั้งนี้ ตั้งแต่บัดนี้เป็นต้นไป

สั่ง ณ วันที่ ๒๙ พฤศจิกายน พ.ศ. ๒๕๖๔



(นายเอนก เหล่าธรรมทัศน์)

รัฐมนตรีว่าการกระทรวงการอุดมศึกษา วิทยาศาสตร์ วิจัยและนวัตกรรม

## ภาคผนวก ข

## ประกาศมหาวิทยาลัยราชภัฏมหาสารคาม

เรื่อง การคิดรอบปีการนับผลงานวิจัย งานสร้างสรรค์ ผลงานทางวิชาการ และเงินสนับสนุนงานวิจัย  
และงานสร้างสรรค์ ปีการศึกษา 2564



ประกาศมหาวิทยาลัยราชภัฏมหาสารคาม  
เรื่อง การคิดรอบปีการนับผลงานวิจัย งานสร้างสรรค์ ผลงานทางวิชาการ  
และเงินสนับสนุนงานวิจัยและงานสร้างสรรค์ ปีการศึกษา ๒๕๖๔

เพื่อให้การดำเนินงานประกันคุณภาพการศึกษาภายในของมหาวิทยาลัยราชภัฏมหาสารคาม เป็นไปอย่างมีประสิทธิภาพและประสิทธิผล สอดคล้องตามพระราชบัญญัติการศึกษาแห่งชาติ พ.ศ. ๒๕๔๒ แก้ไขเพิ่มเติม (ฉบับที่ ๒) พ.ศ. ๒๕๔๕ กฎกระทรวง การประกันคุณภาพการศึกษา พ.ศ. ๒๕๖๑ และประกาศ กระทรวงศึกษาธิการ เรื่อง มาตรฐานการอุดมศึกษา พ.ศ. ๒๕๖๑

อาศัยอำนาจตามความในมาตรา ๓๑ (๑) (๒) แห่งพระราชบัญญัติมหาวิทยาลัยราชภัฏ พ.ศ. ๒๕๔๗ โดยความเห็นชอบของที่ประชุมทบทวนตัวบ่งชี้การประกันคุณภาพการศึกษาภายใน ปีการศึกษา ๒๕๖๓ ระดับคณะและระดับสถาบัน เมื่อวันที่ ๒๔ พฤศจิกายน ๒๕๖๓ มหาวิทยาลัยจึงกำหนดกรอบการคิดรอบปี การนับผลงานวิจัย งานสร้างสรรค์ ผลงานทางวิชาการ และเงินสนับสนุนงานวิจัยและงานสร้างสรรค์ ปีการศึกษา ๒๕๖๔ เพื่อให้ทุกหน่วยงานได้ถือปฏิบัติ ดังนี้

ข้อ ๑ การนับผลงานวิจัย งานสร้างสรรค์ และผลงานทางวิชาการ ให้ใช้รอบปีปฏิทิน ระหว่าง วันที่ ๑ มิถุนายน ๒๕๖๔ ถึงวันที่ ๓๑ ธันวาคม ๒๕๖๔ รายละเอียดปรากฏตามเอกสารแนบท้ายประกาศ

ข้อ ๒ การนับเงินสนับสนุนงานวิจัยและงานสร้างสรรค์ ให้ใช้รอบปีงบประมาณ ระหว่างวันที่ ๑ ตุลาคม ๒๕๖๔ ถึงวันที่ ๓๐ กันยายน ๒๕๖๕ รายละเอียดปรากฏตามเอกสารแนบท้ายประกาศ

จึงประกาศมาเพื่อทราบโดยทั่วกัน

ประกาศ ณ วันที่ ๗ เมษายน พ.ศ. ๒๕๖๕

(รองศาสตราจารย์นิรุฒ ถึงนาค)

อธิการบดีมหาวิทยาลัยราชภัฏมหาสารคาม

**เอกสารแนบท้ายประกาศมหาวิทยาลัยราชภัฏมหาสารคาม**  
**เรื่อง การคิดรอบปีการนับผลงานวิจัย งานสร้างสรรค์ ผลงานทางวิชาการ**  
**และเงินสนับสนุนงานวิจัยและงานสร้างสรรค์ ปีการศึกษา ๒๕๖๔**  
**ฉบับลงวันที่ ๗ เมษายน ๒๕๖๕**

ตัวบ่งชี้ที่เกี่ยวข้อง	การคิดรอบปี	วงรอบ
<b>ระดับหลักสูตร</b>		
ตัวบ่งชี้ที่ ๒.๒ (ปริญญาโท) ผลงานของนักศึกษาและผู้สำเร็จการศึกษาในระดับปริญญาโทที่ได้รับการตีพิมพ์หรือเผยแพร่	ปีปฏิทิน	ปีปฏิทิน พ.ศ. ๒๕๖๔ (๑ มิ.ย. - ๓๑ ธ.ค. ๖๔)
ตัวบ่งชี้ที่ ๒.๒ (ปริญญาเอก) ผลงานของนักศึกษาและผู้สำเร็จการศึกษาในระดับปริญญาเอกที่ได้รับการตีพิมพ์หรือเผยแพร่		
ตัวบ่งชี้ที่ ๔.๒ คุณภาพอาจารย์ - ผลงานทางวิชาการของอาจารย์ผู้รับผิดชอบหลักสูตร		
<b>ระดับคณะและสถาบัน</b>		
ตัวบ่งชี้ที่ ๒.๒ เงินสนับสนุนงานวิจัยและงานสร้างสรรค์	ปีงบประมาณ	ปีงบประมาณ พ.ศ. ๒๕๖๕ (๑ ต.ค. ๖๔ - ๓๐ ก.ย. ๖๕)
ตัวบ่งชี้ที่ ๒.๓ ผลงานทางวิชาการของอาจารย์ประจำและนักวิจัย	ปีปฏิทิน	ปีปฏิทิน พ.ศ. ๒๕๖๔ (๑ มิ.ย. - ๓๑ ธ.ค. ๖๔)
ตัวบ่งชี้ที่ ๒.๔ งานวิจัย งานสร้างสรรค์ หรือนวัตกรรมที่นำไปใช้ประโยชน์ต่อชุมชน	ปีงบประมาณ	ปีงบประมาณ พ.ศ. ๒๕๖๕ (๑ ต.ค. ๖๔ - ๓๐ ก.ย. ๖๕)

# คณะผู้จัดทำ

## ที่ปรึกษา

รองศาสตราจารย์ ดร.นิรุฒ ถึงนาค

อธิการบดีมหาวิทยาลัยราชภัฏมหาสารคาม

ผู้ช่วยศาสตราจารย์ ดร.วโรปภา อารีราษฎร์

รองอธิการบดีมหาวิทยาลัยราชภัฏมหาสารคาม

## รวบรวมข้อมูล

ผู้ช่วยศาสตราจารย์ ดร.พูนศักดิ์ ศิริโสม

ผู้อำนวยการสำนักมาตรฐานและประกันคุณภาพ

ผู้ช่วยศาสตราจารย์กฤษณา อาษาศรี

รองผู้อำนวยการสำนักมาตรฐานและประกันคุณภาพ

อาจารย์รัตนดา อาจวิชัย

รองผู้อำนวยการสำนักมาตรฐานและประกันคุณภาพ

อาจารย์ชมภู เหนือศรี

รองผู้อำนวยการสำนักมาตรฐานและประกันคุณภาพ

อาจารย์ ดร.สิทธิโชค พรรคพิทักษ์

ผู้ช่วยผู้อำนวยการสำนักมาตรฐานและประกันคุณภาพ

อาจารย์ทิพวิมล ชมภูคำ

ผู้ช่วยผู้อำนวยการสำนักมาตรฐานและประกันคุณภาพ

ผู้ช่วยศาสตราจารย์ ดร.ภภาพิต ศรีสว่างวงศ์

ผู้ช่วยผู้อำนวยการสำนักมาตรฐานและประกันคุณภาพ

รักษาราชการแทนหัวหน้าสำนักงาน

นางธวิภาร์ศม์ บรรจงปรุ

เจ้าหน้าที่บริหารงานทั่วไปปฏิบัติการ

นางสาวอรรณา อ่อนมาก

นักวิเคราะห์นโยบายและแผนปฏิบัติการ

นายสันธวัชย์ พวงมั่งชขิมา

นักวิเคราะห์นโยบายและแผนปฏิบัติการ

นางสาวนาถยา แผงเดโช

นักวิชาการคอมพิวเตอร์ปฏิบัติการ

นางสาวนภาพรรัตน์ รัชโพธิ์

ผู้ปฏิบัติงานบริหารปฏิบัติงาน

## เรียบเรียง/รูปเล่ม/ออกแบบปก

นางสาวนาถยา แผงเดโช

## จัดทำโดย

สำนักมาตรฐานและประกันคุณภาพ

มหาวิทยาลัยราชภัฏมหาสารคาม

โทรศัพท์/โทรสาร : 0-4372-2214

โทรศัพท์ : 0-4372-2118 - 9 ต่อ 212

URL : <https://qa.rmu.ac.th>