



คู่มือ

การประกันคุณภาพการศึกษาภายใน
มหาวิทยาลัยราชภัฏมหาสารคาม

ปีการศึกษา 2564

ระดับคณะและสถาบัน

สำนักมาตรฐานและประกันคุณภาพ
มหาวิทยาลัยราชภัฏมหาสารคาม

คำนำ

มหาวิทยาลัยราชภัฏมหาสารคาม ได้ดำเนินการประกันคุณภาพการศึกษา ซึ่งสอดคล้องกับพระราชบัญญัติการศึกษาแห่งชาติ พ.ศ. 2542 แก้ไขเพิ่มเติม (ฉบับที่ 2) พ.ศ. 2545 หมวด 6 “มาตรฐานและการประกันคุณภาพการศึกษา” มาตรา 48 กำหนดให้หน่วยงานต้นสังกัดและสถานศึกษาต้องจัดให้มีระบบการประกันคุณภาพภายในสถานศึกษาและให้ถือว่าการประกันคุณภาพการศึกษาภายในเป็นส่วนหนึ่งของกระบวนการบริหารการศึกษาที่ต้องดำเนินการอย่างต่อเนื่อง โดยจัดทำรายงานประจำปีที่เป็นรายงานประเมินคุณภาพการศึกษาภายในและเปิดเผยต่อสาธารณชน เพื่อนำไปสู่การพัฒนาคุณภาพและมาตรฐานการศึกษา และเพื่อรองรับการประเมินคุณภาพภายนอก และสอดคล้องกับกฎกระทรวง การประกันคุณภาพการศึกษา พ.ศ. 2561 ที่กำหนดให้สถานศึกษาแต่ละแห่งจัดให้มีระบบการประกันคุณภาพการศึกษาภายในสถานศึกษา โดยการกำหนดมาตรฐานการศึกษาของสถานศึกษาให้เป็นไปตามมาตรฐานการศึกษาแต่ละระดับและประเภทการศึกษาที่รัฐมนตรีว่าการกระทรวงศึกษาธิการประกาศกำหนด ซึ่งมหาวิทยาลัยราชภัฏมหาสารคามได้จัดทำมาตรฐานการอุดมศึกษาของมหาวิทยาลัยราชภัฏมหาสารคาม พ.ศ. 2562 และกำหนดตัวบ่งชี้การประกันคุณภาพการศึกษาภายในให้สอดคล้องกับมาตรฐานการอุดมศึกษาของมหาวิทยาลัยราชภัฏมหาสารคาม พ.ศ. 2562 เรียบร้อยแล้ว

มหาวิทยาลัยราชภัฏมหาสารคามจึงได้จัดทำคู่มือการประกันคุณภาพการศึกษาภายใน โดยมีวัตถุประสงค์เพื่อใช้เป็นกรอบและแนวทางการปฏิบัติ การกำกับ ติดตาม และพัฒนาคุณภาพการจัดการศึกษาที่ชัดเจน สอดคล้องกับกรอบแผนพัฒนาอุดมศึกษาระยะยาว มาตรฐานเกี่ยวกับการศึกษาระดับอุดมศึกษาต่างๆ ที่เกี่ยวข้อง และสามารถรองรับการประเมินคุณภาพภายนอกได้อย่างมีประสิทธิภาพเกิดประสิทธิผล โดยเนื้อหาภายในประกอบด้วย 1) การประกันคุณภาพการศึกษา ระดับอุดมศึกษา 2) การประกันคุณภาพการศึกษาภายใน ระดับอุดมศึกษา มหาวิทยาลัยราชภัฏ 3) การประกันคุณภาพการศึกษาภายใน มหาวิทยาลัยราชภัฏมหาสารคาม 4) นิยามศัพท์ 5) ระบบการประกันคุณภาพการศึกษาภายใน ระดับคณะ 6) ระบบการประกันคุณภาพการศึกษาภายใน ระดับสถาบัน และ 7) แนวทางการวิเคราะห์และสรุปผลการประกันคุณภาพการศึกษาภายใน และหวังเป็นอย่างยิ่งว่าเอกสารฉบับนี้จะเป็นคู่มือส่งเสริมให้หน่วยงานภายในของมหาวิทยาลัยมีการบริหารจัดการการศึกษาได้อย่างมีคุณภาพและนำไปสู่การสร้างผลผลิตที่มีคุณภาพ สามารถตอบสนองสังคมและประเทศชาติได้ต่อไป

สำนักมาตรฐานและประกันคุณภาพ
มหาวิทยาลัยราชภัฏมหาสารคาม

สารบัญ

บทที่ 1	การประกันคุณภาพการศึกษา ระดับอุดมศึกษา	1
1.1	เหตุผลและความจำเป็นของการประกันคุณภาพการศึกษา ระดับอุดมศึกษา	1
1.2	กฎหมายที่เกี่ยวข้องกับการประกันคุณภาพการศึกษา.....	3
1.3	การประกันคุณภาพการศึกษา.....	7
บทที่ 2	การประกันคุณภาพการศึกษาภายใน ระดับอุดมศึกษา มหาวิทยาลัยราชภัฏ	11
2.1	บริบทของมหาวิทยาลัยราชภัฏ.....	11
2.2	การประกันคุณภาพการศึกษาภายใน ของมหาวิทยาลัยราชภัฏ พ.ศ. 2562.....	15
2.3	กระบวนการและวิธีการประกันคุณภาพการศึกษาภายใน.....	17
บทที่ 3	การประกันคุณภาพการศึกษาภายใน มหาวิทยาลัยราชภัฏมหาสารคาม	19
3.1	ประวัติการประกันคุณภาพการศึกษาภายในของมหาวิทยาลัยราชภัฏมหาสารคาม	19
3.2	นโยบายการประกันคุณภาพการศึกษาของมหาวิทยาลัยราชภัฏมหาสารคาม	22
3.3	มาตรฐานการอุดมศึกษาและแนวทางการนำมาตรฐานการอุดมศึกษา ของมหาวิทยาลัยราชภัฏมหาสารคาม พ.ศ. 2562 สู่การปฏิบัติให้เกิดผล	23
3.4	ระบบและกลไกการประกันคุณภาพการศึกษาภายในของ มหาวิทยาลัยราชภัฏมหาสารคาม.....	32
3.5	แนวปฏิบัติการประเมินคุณภาพการศึกษาภายใน มหาวิทยาลัยราชภัฏมหาสารคาม	34
3.6	ปฏิทินการดำเนินงานประกันคุณภาพการศึกษา.....	41
บทที่ 4	นิยามศัพท์	44
บทที่ 5	ระบบการประกันคุณภาพการศึกษาภายใน ระดับคณะ	57
บทที่ 6	ระบบการประกันคุณภาพการศึกษาภายใน ระดับสถาบัน	93
บทที่ 7	แนวทางการวิเคราะห์และสรุปผลการประเมินคุณภาพการศึกษาภายใน	135
	บรรณานุกรม.....	141

สารบัญ

ภาคผนวก.....	143
คำอธิบายเพิ่มเติมคู่มือการประกันคุณภาพการศึกษาภายในระดับอุดมศึกษา	145
กฎกระทรวง การประกันคุณภาพการศึกษา พ.ศ. 2561	146
ประกาศกระทรวงศึกษาธิการ เรื่อง มาตรฐานการอุดมศึกษา พ.ศ. 2561	148
ประกาศ ก.พ.อ. เรื่อง หลักเกณฑ์การพิจารณาวารสารทางวิชาการ สำหรับการเผยแพร่ผลงานทางวิชาการ พ.ศ. 2562.....	151
ประกาศสภามหาวิทยาลัยราชภัฏมหาสารคาม เรื่อง มาตรฐานการอุดมศึกษาของ มหาวิทยาลัยราชภัฏมหาสารคาม พ.ศ. 2562	153
ประกาศกระทรวงการอุดมศึกษา วิทยาศาสตร์ วิจัยและนวัตกรรม เรื่อง การกำหนดให้ สถาบันอุดมศึกษาสังกัดกลุ่มสถาบันอุดมศึกษา ประจำปีงบประมาณ 2565	156
ประกาศมหาวิทยาลัยราชภัฏมหาสารคาม เรื่อง การคิดรอบปีการนับผลงานวิจัย งานสร้างสรรค์ ผลงานทางวิชาการ และเงินสนับสนุนงานวิจัยและงานสร้างสรรค์ ปีการศึกษา 2564	161

1.1 เหตุผลและความจำเป็นของการประกันคุณภาพการศึกษา ระดับอุดมศึกษา

1.1.1 ความจำเป็นของการประกันคุณภาพการศึกษา

ภารกิจหลักมหาวิทยาลัยจะต้องปฏิบัติ มี 4 ประการ คือ การผลิตบัณฑิต การวิจัย การให้บริการทางวิชาการแก่สังคม และการทำนุบำรุงศิลปและวัฒนธรรม การดำเนินการตามภารกิจทั้ง 4 ประการดังกล่าว มีความสำคัญอย่างยิ่งต่อการพัฒนาประเทศ ทั้งระยะสั้นและระยะยาว ปัจจุบันมีปัจจัยภายในและภายนอกหลายประการที่ทำให้การประกันคุณภาพการศึกษาภายใน ระดับอุดมศึกษาเป็นสิ่งจำเป็นที่จะต้องเร่งดำเนินการ ปัจจัยดังกล่าว คือ

1) คุณภาพของมหาวิทยาลัยและบัณฑิตภายในประเทศที่มีแนวโน้มแตกต่างกันมากขึ้น ซึ่งจะก่อให้เกิดผลเสียแก่สังคมโดยรวมของประเทศในระยะยาว

2) ความท้าทายของโลกาภิวัตน์ต่อการอุดมศึกษา ทั้งในประเด็นการบริการศึกษาข้ามพรมแดนและประเทศในภูมิภาคอาเซียน ซึ่งทั้งสองประเด็นต้องการการรับประกันของคุณภาพการศึกษา

3) มหาวิทยาลัยมีความจำเป็นที่จะต้องสร้างความมั่นใจแก่สังคมว่าสามารถพัฒนาองค์ความรู้และผลิตบัณฑิต ตอบสนองต่อยุทธศาสตร์การพัฒนาประเทศให้มากขึ้น ไม่ว่าจะเป็นการสร้างขีดความสามารถในการแข่งขันระดับสากล การพัฒนาภาคการผลิตจริงทั้งอุตสาหกรรมและบริการ การพัฒนาอาชีพ คุณภาพชีวิตความเป็นอยู่ระดับท้องถิ่นและชุมชน

4) มหาวิทยาลัยจะต้องให้ข้อมูลสาธารณะ (Public information) ที่เป็นประโยชน์ต่อผู้มีส่วนได้ส่วนเสีย ทั้งนักศึกษา ผู้จ้างงาน ผู้ปกครอง รัฐบาล และประชาชนทั่วไป

5) สังคมต้องการระบบอุดมศึกษาที่เปิดโอกาสให้ผู้มีส่วนได้ส่วนเสียมีส่วนร่วม (Participation) มีความโปร่งใส (Transparency) และมีความรับผิดชอบซึ่งตรวจสอบได้ (Accountability) ตามหลักธรรมาภิบาล

6) พระราชบัญญัติการศึกษาแห่งชาติ พ.ศ. 2542 แก้ไขเพิ่มเติม (ฉบับที่ 2) พ.ศ. 2545 กำหนดให้มหาวิทยาลัยทุกแห่งจัดให้มีระบบการประกันคุณภาพการศึกษาภายใน รวมถึงให้มีสำนักงานรับรองมาตรฐานและประเมินคุณภาพการศึกษา ทำหน้าที่ประเมินคุณภาพภายนอก โดยการประเมินผลการจัดการศึกษาของสถานศึกษา

7) กระทรวงศึกษาธิการ ประกาศกระทรวงศึกษาธิการ เรื่อง กรอบมาตรฐานคุณวุฒิระดับอุดมศึกษา แห่งชาติ เมื่อวันที่ 2 กรกฎาคม 2552 และคณะกรรมการการอุดมศึกษาได้ประกาศ แนวทางการปฏิบัติตามกรอบมาตรฐานคุณวุฒิระดับอุดมศึกษาแห่งชาติ เมื่อวันที่ 16 กรกฎาคม 2552 เพื่อให้การจัดการศึกษาระดับอุดมศึกษา เป็นไปตามมาตรฐานการอุดมศึกษา และเพื่อการประกันคุณภาพของบัณฑิตในแต่ละระดับคุณวุฒิและสาขาวิชา

8) กระทรวงศึกษาธิการ ประกาศกระทรวงศึกษาธิการ เรื่อง มาตรฐานสถาบันอุดมศึกษา เมื่อวันที่ 24 กุมภาพันธ์ 2554 เพื่อเป็นกลไกส่งเสริมและกำกับให้สถาบันอุดมศึกษาจัดการศึกษาให้มีมาตรฐานตามประเภทหรือกลุ่มสถาบันอุดมศึกษา 4 กลุ่ม

9) กระทรวงศึกษาธิการ ประกาศเกณฑ์มาตรฐานหลักสูตร พ.ศ. 2558 ระดับปริญญาตรี ระดับบัณฑิตศึกษา และแนวทางการบริหารเกณฑ์เพื่อให้สอดคล้องกับกรอบมาตรฐานคุณวุฒิ ระดับอุดมศึกษาแห่งชาติ ตลาดแรงงาน และความก้าวหน้าของศาสตร์และเทคโนโลยี รวมทั้งปรับทางสังคมที่เปลี่ยนไป

10) กระทรวงศึกษาธิการ ประกาศกฎกระทรวงการประกันคุณภาพการศึกษา พ.ศ. 2561 เมื่อวันที่ 20 กุมภาพันธ์ 2561 เพื่อให้สถานศึกษาแต่ละแห่งสามารถจัดระบบการประกันคุณภาพการศึกษาภายใน สถานศึกษา โดยกำหนดมาตรฐานการศึกษาของมหาวิทยาลัยให้เป็นไปตามกรอบมาตรฐานการศึกษาแต่ละระดับและประกาศกระทรวงศึกษาธิการกำหนด

11) กระทรวงศึกษาธิการ ประกาศกระทรวงศึกษาธิการ เรื่อง มาตรฐานการอุดมศึกษา พ.ศ. 2561 เมื่อวันที่ 20 กรกฎาคม 2561 โดยให้ยกเลิก ประกาศกฎกระทรวงศึกษาธิการฉบับเดิม ลงวันที่ 7 สิงหาคม 2549 เพื่อเป็นกลไกกำกับมาตรฐานระดับกระทรวง ระดับคณะกรรมการการอุดมศึกษา และระดับหน่วยงาน โดยทุกหน่วยงานระดับอุดมศึกษาจะได้ใช้เป็นกรอบการดำเนินงานประกันคุณภาพการศึกษา

1.1.2 วัตถุประสงค์ของการพัฒนาระบบประกันคุณภาพการศึกษา

มหาวิทยาลัยราชภัฏร่วมกับต้นสังกัดจำเป็นต้องพัฒนาระบบและกลไกการประกันคุณภาพการศึกษา โดยมีวัตถุประสงค์ ดังนี้

1) เพื่อให้มหาวิทยาลัยราชภัฏได้มีการพัฒนาไปสู่วิสัยทัศน์และยกระดับขีดความสามารถในการแข่งขัน โดยระบบดังกล่าวจะต้องเป็นไปตามเจตนารมณ์ของ พ.ร.บ. การศึกษาแห่งชาติ และเป็นไปตามกรอบแผนอุดมศึกษาระยะยาว มาตรฐานระดับชาติและนานาชาติ

2) เพื่อตรวจสอบและประเมินผลการดำเนินงานตั้งแต่ระดับคณะหรือหน่วยงานเทียบเท่าและระดับสถาบันในภาพรวมตามระบบคุณภาพและกลไกที่มหาวิทยาลัยราชภัฏนั้นๆ กำหนดขึ้น โดยวิเคราะห์เปรียบเทียบผลการดำเนินงานตามตัวบ่งชี้ในองค์ประกอบคุณภาพต่างๆ ว่าเป็นไปตามเกณฑ์ และได้มาตรฐาน

3) เพื่อให้คณะหรือหน่วยงานเทียบเท่า และมหาวิทยาลัยราชภัฏทราบสถานภาพของตนเอง อันจะนำไปสู่การกำหนดแนวทางในการพัฒนาคุณภาพไปสู่เป้าหมาย (Targets) และเป้าประสงค์ (Goals) ที่ตั้งไว้ตามจุดเน้นของตนเอง

4) เพื่อให้ได้ข้อมูลที่สะท้อนจุดแข็ง จุดที่ควรพัฒนา ตลอดจนข้อเสนอแนะในการพัฒนาการดำเนินงาน เพื่อนำไปปรับปรุงผลการดำเนินการในแต่ละระดับอย่างต่อเนื่อง เพื่อยกระดับขีดความสามารถของมหาวิทยาลัยราชภัฏ

5) เพื่อให้ข้อมูลสาธารณะที่เป็นประโยชน์ต่อผู้มีส่วนได้ส่วนเสีย ทำให้มั่นใจว่ามหาวิทยาลัยสามารถสร้างผลผลิตทางการศึกษาที่มีคุณภาพและได้มาตรฐานตามที่กำหนด

6) เพื่อให้หน่วยงานต้นสังกัดของมหาวิทยาลัยราชภัฏ และหน่วยงานที่เกี่ยวข้อง มีข้อมูลพื้นฐานที่จำเป็นสำหรับการส่งเสริมสนับสนุนการจัดการอุดมศึกษาในแนวทางที่เหมาะสม

1.2 กฎหมายที่เกี่ยวข้องกับการประกันคุณภาพการศึกษา

1.2.1 พระราชบัญญัติการศึกษาแห่งชาติ พ.ศ. 2542 แก้ไขเพิ่มเติม (ฉบับที่ 2) พ.ศ. 2545 ที่เกี่ยวข้องกับการประกันคุณภาพการศึกษา ระดับอุดมศึกษา

พระราชบัญญัติการศึกษาแห่งชาติ พ.ศ. 2542 แก้ไขเพิ่มเติม (ฉบับที่ 2) พ.ศ. 2545 ได้กำหนดจุดมุ่งหมายและหลักการของการจัดการศึกษาที่มุ่งเน้นคุณภาพและมาตรฐาน โดยกำหนดรายละเอียดไว้ในหมวด 6 มาตรฐานและการประกันคุณภาพการศึกษา ซึ่งประกอบด้วย "ระบบการประกันคุณภาพภายใน" และ "ระบบการประเมินคุณภาพภายนอก" เพื่อใช้เป็นกลไกในการพัฒนาระบบประกันคุณภาพและมาตรฐานของมหาวิทยาลัยราชภัฏ

การประกันคุณภาพภายใน เป็นการสร้างระบบและกลไกในการพัฒนา ติดตามตรวจสอบและประเมินการดำเนินงานของมหาวิทยาลัยราชภัฏให้เป็นไปตามนโยบาย เป้าหมายและระดับคุณภาพตามมาตรฐานที่กำหนดโดยมหาวิทยาลัยราชภัฏและหรือหน่วยงานต้นสังกัด โดยหน่วยงานต้นสังกัดและมหาวิทยาลัยราชภัฏกำหนดให้มีระบบการประกันคุณภาพการศึกษาภายใน และให้ถือว่าการประกันคุณภาพภายในเป็นส่วนหนึ่งของกระบวนการบริหารการศึกษาที่ต้องดำเนินการอย่างต่อเนื่อง มีการจัดทำรายงานประจำปีที่เป็นรายงานประเมินคุณภาพการศึกษาภายในเสนอต่อสภามหาวิทยาลัย หน่วยงานต้นสังกัด และหน่วยงานที่เกี่ยวข้องเพื่อพิจารณาและเปิดเผยต่อสาธารณชนเพื่อนำไปสู่การพัฒนาคุณภาพและมาตรฐานการศึกษาและเพื่อรองรับการประกันคุณภาพภายนอก

การประกันคุณภาพภายนอก เป็นการประเมินคุณภาพการศึกษาเพื่อให้มีการติดตามและตรวจสอบคุณภาพและมาตรฐานการศึกษาของมหาวิทยาลัยราชภัฏ โดยคำนึงถึงความมุ่งหมาย หลักการ และแนวทางการจัดการศึกษาในแต่ละระดับ

1.2.2 พระราชบัญญัติการอุดมศึกษา พ.ศ. 2562

พระราชบัญญัติการอุดมศึกษา พ.ศ. 2562 มาตรา 64 กำหนดให้การประเมินคุณภาพภายนอก อาจประเมินโดยหน่วยงานต่างประเทศที่ได้รับการยอมรับอย่างกว้างขวาง หรืออาจประเมินโดยหน่วยงานของรัฐ หน่วยงานภาคเอกชน หรือหน่วยงานในต่างประเทศที่คณะกรรมการมาตรฐานการอุดมศึกษา ประกาศกำหนดก็ได้

มหาวิทยาลัยราชภัฏอาจเสนอให้คณะกรรมการมาตรฐานการอุดมศึกษา ให้ความเห็นชอบให้หน่วยงานอื่นนอกจากที่กำหนดไว้ตามวรรคหนึ่งทำหน้าที่ประเมินคุณภาพภายนอกก็ได้

1.2.3 กฎกระทรวงการประกันคุณภาพการศึกษา พ.ศ. 2561

ตามกฎกระทรวงการประกันคุณภาพการศึกษา พ.ศ. 2561 ลงวันที่ 20 กุมภาพันธ์ พ.ศ. 2561 ระบุว่า "การประกันคุณภาพการศึกษา" หมายความว่า การประเมินผลและการติดตามตรวจสอบคุณภาพมาตรฐานการศึกษาของสถานศึกษาแต่ละระดับและประเภทการศึกษา โดยมีกลไกในการควบคุมตรวจสอบระบบการบริหารคุณภาพการศึกษาของสถานศึกษาจัดขึ้น เพื่อให้เกิดการพัฒนาและสร้างความเชื่อมั่นให้แก่ผู้มีส่วนเกี่ยวข้องและสาธารณชนว่าสถานศึกษานั้นสามารถจัดการศึกษาได้อย่างมีคุณภาพตามมาตรฐานการศึกษา และบรรลุเป้าประสงค์ของหน่วยงานต้นสังกัดหรือหน่วยงานที่กำกับดูแล รวมถึงให้สถานศึกษาแต่ละแห่งจัดให้มีระบบการประกันคุณภาพการศึกษาภายในสถานศึกษา โดยการกำหนดมาตรฐานการศึกษาของสถานศึกษาให้เป็นไปตามมาตรฐานการศึกษาแต่ละระดับและประเภทการศึกษาที่รัฐมนตรีว่าการ

กระทรวงศึกษาธิการประกาศกำหนด พร้อมทั้งจัดทำแผนพัฒนาการจัดการศึกษาของสถานศึกษาที่มุ่งคุณภาพตามมาตรฐานการศึกษาและดำเนินการตามแผนที่กำหนดไว้ จัดให้มีการประเมินผลและตรวจสอบคุณภาพการศึกษาภายในสถานศึกษา ติดตามผลการดำเนินการเพื่อพัฒนาสถานศึกษาให้มีคุณภาพตามมาตรฐานการศึกษา และจัดส่งรายงานการประเมินตนเองให้แก่หน่วยงานต้นสังกัดหรือหน่วยงานที่กำกับดูแลสถานศึกษาเป็นประจำทุกปีและให้หน่วยงานต้นสังกัดหรือหน่วยงานที่กำกับดูแลสถานศึกษาจัดส่งรายงานดังกล่าวพร้อมกับประเด็นต่างๆ ที่ต้องการให้มีการประเมินผลและการติดตามตรวจสอบ ซึ่งรวบรวมได้จากหน่วยงานที่เกี่ยวข้องหรือจากผู้มีส่วนได้ส่วนเสียกับสถานศึกษาแห่งนั้น ให้แก่สำนักงานเพื่อใช้เป็นข้อมูลและแนวทางในการปรับปรุงและพัฒนาคุณภาพการศึกษาต่อไป

1.2.4 ประกาศกระทรวงศึกษาธิการ เรื่อง มาตรฐานการศึกษาของชาติ พ.ศ. 2561

มาตรฐานการศึกษาของชาติ มีจุดมุ่งหมายเพื่อให้มหาวิทยาลัยทุกแห่งยึดเป็นแนวทางสำหรับการพัฒนาผู้เรียนไปสู่ผลลัพธ์ที่พึงประสงค์ของการศึกษา และให้หน่วยงานต้นสังกัดใช้เป็นเป้าหมายในการจัดการศึกษา โดยการกำหนดผลลัพธ์ที่พึงประสงค์ของผู้เรียนที่เหมาะสมตามช่วงวัยในแต่ละระดับและประเภทการศึกษา และใช้เป็นเป้าหมายในการสนับสนุนมหาวิทยาลัยให้สามารถดำเนินการต่างๆ ได้อย่างสะดวกเพื่อให้เกิดผลลัพธ์ดังกล่าว นอกจากนี้ ยังมีจุดมุ่งหมายเพื่อให้ทุกหน่วยงานที่เกี่ยวข้องในการจัดการศึกษาใช้เป็นแนวทางในการส่งเสริม การกำกับดูแล การตรวจสอบ การประเมินผล และการประกันคุณภาพการศึกษา

เป้าหมายสำคัญของมาตรฐานการศึกษาของชาติในรูปแบบของผลลัพธ์ที่พึงประสงค์ของการศึกษา คือ การให้อิสระมหาวิทยาลัย ในการจัดการศึกษาให้สอดคล้องกับบริบทของมหาวิทยาลัยและตามความถนัดของผู้เรียน ที่สอดคล้องกับกฎกระทรวงการประกันคุณภาพการศึกษา พ.ศ. 2561 ซึ่งกำหนดว่าสถานศึกษาเป็นผู้จัดให้มีระบบการประกันคุณภาพการศึกษาภายใน (การประเมินตนเอง) โดยการกำหนดมาตรฐานการศึกษาของมหาวิทยาลัยให้เป็นไปตามมาตรฐานการศึกษาของแต่ละระดับและประเภทการศึกษา พร้อมทั้งจัดทำแผนพัฒนามหาวิทยาลัยเพื่อนำไปสู่กรอบผลลัพธ์ที่พึงประสงค์ ตามบริบทระดับและประเภทการศึกษาของมหาวิทยาลัย และให้สำนักงานรับรองมาตรฐานและประเมินคุณภาพการศึกษา (องค์การมหาชน) ทำหน้าที่ประเมินภายนอกตามรายงานผลการประเมินตนเองของมหาวิทยาลัยและประเด็นอื่นๆ ผ่านหน่วยงานต้นสังกัด โดยมุ่งหมายให้เป็นการประเมินเพื่อพัฒนา

การจัดการศึกษาของชาติจะต้องทำให้เกิดผลลัพธ์ที่พึงประสงค์ซึ่งเป็นคุณลักษณะของผู้เรียนอันเป็นผลที่เกิดจากการจัดการศึกษาตั้งแต่ระดับการศึกษาปฐมวัย การศึกษาขั้นพื้นฐาน การอาชีวศึกษา จนถึงการศึกษาขั้นสูง ทั้งนี้มหาวิทยาลัยมีอิสระในการกำหนดแนวคิด ปรัชญา และวิสัยทัศน์ของการจัดการศึกษาให้เป็นอัตลักษณ์และสอดคล้องกับบริบทของมหาวิทยาลัยและตามความถนัดของผู้เรียน หน่วยงานต้นสังกัดและหน่วยงานที่เกี่ยวข้อง ต้องมีการสนับสนุน กำกับ ติดตาม ประเมินและพัฒนาคุณภาพของการจัดการศึกษา โดยมุ่งเน้นความรับผิดชอบที่ตรวจสอบได้ (Accountability) มีระบบการบริหารจัดการทั้งด้านผู้บริหาร ครู คณาจารย์และบุคลากร หลักสูตรการเรียนการสอน สื่อ เทคโนโลยีดิจิทัล ทรัพยากร สิ่งสนับสนุนการศึกษาและการประเมิน ตลอดจนระบบและกลไกการพัฒนาคูณภาพอย่างต่อเนื่องที่ทำให้เกิดผลลัพธ์ที่พึงประสงค์ที่เหมาะสมตามแต่ละระดับและประเภทการศึกษา และผลลัพธ์สะสมที่ครอบคลุมระดับและประเภทการศึกษาที่ต่อเนื่องกัน นอกจากนี้สถาบันผลิตและพัฒนาครูในฐานะ

กลไกสำคัญในการพัฒนาครูประจำการให้มีสมรรถนะทางวิชาชีพที่สอดคล้องกับการจัดการเรียนรู้ยุคใหม่ เพื่อผลลัพธ์ที่พึงประสงค์ของการศึกษา

ผลลัพธ์ที่พึงประสงค์ของการศึกษา (Desired Outcomes of Education, DOE Thailand) หมายถึง คุณลักษณะของคนไทย 4.0 ที่ตอบสนองวิสัยทัศน์การพัฒนาประเทศสู่ความมั่นคง มั่งคั่ง ยั่งยืน โดยคนไทย 4.0 จะต้องดำรงความเป็นไทยและแข่งขันได้ในเวทีโลก นั่นคือ เป็นคนดี มีคุณธรรม ยึดค่านิยมของสังคมเป็นฐานในการพัฒนาตนให้เป็นบุคคลที่มีคุณลักษณะ 3 ด้าน โดยเป็นคุณลักษณะขั้นต่อดังต่อไปนี้

1. ผู้เรียนรู้

เป็นผู้มีความเพียร ใฝ่เรียนรู้ และมีทักษะการเรียนรู้ตลอดชีวิตเพื่อก้าวทันโลกยุคดิจิทัลและโลกในอนาคต และมีสมรรถนะ (Competency) ที่เกิดจากความรู้ ความรอบรู้ด้านต่างๆ มีสุนทรียะร่าและประยุกต์ใช้ภูมิปัญญาไทย มีทักษะชีวิต เพื่อสร้างงานหรือสัมมาอาชีพ บนพื้นฐานของความพอเพียง ความมั่นคงในชีวิต และคุณภาพชีวิตที่ดี ต่อตนเอง ครอบครัว และสังคม

2. ผู้ร่วมสร้างสรรค์นวัตกรรม

เป็นผู้มีทักษะทางปัญญา ทักษะในศตวรรษที่ 21 ความฉลาดดิจิทัล (Digital Intelligence) ทักษะการคิดสร้างสรรค์ ทักษะข้ามวัฒนธรรม สมรรถนะการบูรณาการข้ามศาสตร์ และมีคุณลักษณะของความเป็นผู้ประกอบการ เพื่อร่วมสร้างสรรค์และพัฒนานวัตกรรมทางเทคโนโลยีหรือสังคมเพิ่มโอกาสและมูลค่าให้กับตนเอง และสังคม

3. พลเมืองที่เข้มแข็ง

เป็นผู้มีความรักชาติ รักท้องถิ่น รู้ถูกผิด มีจิตสำนึกเป็นพลเมืองไทยและพลโลก มีจิตอาสา มีอุดมการณ์และมีส่วนร่วมในการพัฒนาชาติ บนหลักการประชาธิปไตย ความยุติธรรม ความเท่าเทียมเสมอภาค เพื่อการจัดการทรัพยากรธรรมชาติและสิ่งแวดล้อมที่ยั่งยืน และการอยู่ร่วมกันในสังคมไทยและประชาคมโลกอย่างสันติ

1.2.5 ประกาศกระทรวงศึกษาธิการ เรื่อง มาตรฐานการอุดมศึกษา พ.ศ. 2561

ประกาศกฏกระทรวง เรื่อง มาตรฐานการอุดมศึกษา พ.ศ. 2561 ลงวันที่ 20 กรกฎาคม พ.ศ. 2561 ประกอบด้วย มาตรฐาน 5 ด้าน ดังนี้

1) มาตรฐานที่ 1 ด้านผลลัพธ์ผู้เรียน

1.1) เป็นบุคคลที่มีความรู้ความสามารถ และความรอบรู้ด้านต่างๆ ในการสร้างสัมมาอาชีพ ความมั่นคงและคุณภาพชีวิตของตนเอง ครอบครัว ชุมชน และสังคม มีทักษะการเรียนรู้ตลอดชีวิตโดยเป็นผู้มีคุณธรรม ความเพียร มุ่งมั่น มานะ บากบั่น และยึดมั่นในจรรยาบรรณวิชาชีพ

1.2) เป็นผู้ร่วมสร้างสรรค์นวัตกรรม มีทักษะศตวรรษที่ 21 มีความสามารถในการบูรณาการศาสตร์ต่างๆ เพื่อพัฒนาหรือแก้ไขปัญหาสังคม มีคุณลักษณะของความเป็นผู้ประกอบการรู้เท่าทันการเปลี่ยนแปลงของสังคมและของโลก สามารถสร้างโอกาสและเพิ่มมูลค่าให้กับตนเอง ชุมชน สังคม และประเทศ

1.3) เป็นพลเมืองที่เข้มแข็ง มีความกล้าหาญทางจริยธรรม ยึดมั่นในความถูกต้องรู้คุณค่า และรักความเป็นไทย ร่วมมือร่วมพลังเพื่อสร้างสรรค์การพัฒนาและเสริมสร้างสันติสุขอย่างยั่งยืนทั้งในระดับครอบครัว ชุมชน สังคม และประชาคมโลก

2) มาตรฐานที่ 2 ด้านการวิจัยและนวัตกรรม

มหาวิทยาลัยมีผลงานวิจัยที่เป็นการสร้างและประยุกต์ใช้องค์ความรู้ใหม่ สร้างสรรค์ นวัตกรรมหรือทรัพย์สินทางปัญญาที่เชื่อมโยงกับสภาพเศรษฐกิจ สังคม ศิลปวัฒนธรรมหรือสิ่งแวดล้อมตาม ศักยภาพและอัตลักษณ์ของประเภทสถาบัน มีเครือข่ายความร่วมมือระหว่างสถาบันอุดมศึกษา องค์กร ภาครัฐและเอกชนทั้งในและต่างประเทศ ผลงานวิจัยและนวัตกรรมตอบสนองยุทธศาสตร์ชาติ ความต้องการ จำเป็นของสังคม ชุมชน ภาครัฐและเอกชน และประเทศ ผลลัพธ์ของการวิจัยและนวัตกรรมมีผลกระทบสูง ต่อการพัฒนาผู้เรียน การสร้างคุณภาพชีวิต หรือการสร้างโอกาสมูลค่าเพิ่ม และขีดความสามารถของ ประเทศในการแข่งขันระดับนานาชาติ

3) มาตรฐานที่ 3 ด้านการบริการวิชาการ

มหาวิทยาลัยให้บริการวิชาการเหมาะสม สอดคล้องกับบริบทและตอบสนองความต้องการ ของท้องถิ่น ชุมชน และสังคม ตามระดับความเชี่ยวชาญและอัตลักษณ์ของประเภทสถาบัน โดยมีการบริหารจัดการที่ประสานความร่วมมือระหว่างมหาวิทยาลัย ภาครัฐและภาคเอกชน ทั้งในและต่างประเทศ และ มีความโปร่งใส ชัดเจน และตรวจสอบได้ ผลลัพธ์ของการบริการวิชาการนำไปสู่การเสริมสร้างความเข้มแข็ง และความยั่งยืนของผู้เรียน ครอบครัว ชุมชน สังคม และประเทศชาติ

4) มาตรฐานที่ 4 ด้านศิลปวัฒนธรรมและความเป็นไทย

มหาวิทยาลัยมีการจัดการเรียนรู้ การวิจัย หรือการบริการวิชาการ ซึ่งนำไปสู่การสืบสาน การสร้างความรู้ ความเข้าใจในศิลปวัฒนธรรม การปรับและประยุกต์ใช้ศิลปวัฒนธรรมทั้งของไทย และ ต่างประเทศอย่างเหมาะสม ตามศักยภาพและอัตลักษณ์ของประเภทสถาบัน ผลลัพธ์ของการจัดการด้าน ศิลปวัฒนธรรมทำให้เกิดความภาคภูมิใจในความเป็นไทย หรือการสร้างโอกาสและมูลค่าเพิ่มให้กับผู้เรียน ชุมชน สังคม และประเทศชาติ

5) มาตรฐานที่ 5 ด้านการบริหารจัดการ

5.1) มหาวิทยาลัยมีหลักสูตรและการจัดการเรียนรู้ที่เน้นการพัฒนาผู้เรียนแบบบูรณาการ เพื่อให้มีคุณลักษณะอันพึงประสงค์ ตอบสนองยุทธศาสตร์ชาติและความต้องการที่หลากหลายของประเทศ ทั้งในด้านเศรษฐกิจ สังคม และสิ่งแวดล้อม โดยการมีส่วนร่วมของชุมชน สังคม สถานประกอบการทั้งภาครัฐ และภาคเอกชน

5.2) มหาวิทยาลัยมีการบริหารงานตามพันธกิจและวิสัยทัศน์ของมหาวิทยาลัย ตลอดจนมี การบริหารจัดการบุคลากรและทรัพยากรการเรียนรู้เป็นไปตามหลักธรรมาภิบาล คำนึงถึงความหลากหลาย และความเป็นอิสระทางวิชาการ มีประสิทธิภาพและประสิทธิผล ยืดหยุ่น คล่องตัว โปร่งใสและตรวจสอบได้

5.3) มหาวิทยาลัยมีระบบประกันคุณภาพ มีการติดตาม ตรวจสอบ ประเมินและพัฒนาการ จัดการศึกษาในระดับหลักสูตร ระดับคณะ และระดับสถาบันที่มีประสิทธิภาพและประสิทธิผล มีการกำกับให้ การจัดการศึกษาและการดำเนินงานตามพันธกิจเป็นไปตามกฎกระทรวงการประกันคุณภาพการศึกษาอย่างต่อเนื่อง สอดคล้องตามเกณฑ์มาตรฐานหลักสูตรระดับอุดมศึกษา กรอบมาตรฐานคุณวุฒิระดับอุดมศึกษา แห่งชาติ และมาตรฐานอื่นๆ ที่กระทรวงศึกษาธิการกำหนด

1.2.6 กรอบแผนอุดมศึกษาระยะยาว 15 ปี ฉบับที่ 2 (พ.ศ. 2551 - 2565)

กรอบแผนอุดมศึกษาระยะยาว 15 ปี ฉบับที่ 2 (พ.ศ. 2551 - 2565) ได้กำหนดแนวทางการพัฒนา และแก้ไขปัญหาอุดมศึกษาที่ไร้ทิศทาง ข้ำซ้อน ขาดคุณภาพ และขาดประสิทธิภาพ โดยใช้กลไกการประเมิน

คุณภาพและมาตรฐานการศึกษาเป็นกลไกหลักในการดำเนินการ กล่าวคือ ให้มีการสร้างกลไกการประเมินคุณภาพสถาบันอุดมศึกษาตามพันธกิจของสถาบันในแต่ละกลุ่ม ซึ่งมีพื้นที่บริการและจุดเน้นระดับการศึกษาที่ต่างกัน รวมทั้งมีพันธกิจและบทบาทในการพัฒนาสังคมและเศรษฐกิจของประเทศต่างกัน ตามความหลากหลาย ทั้งการพัฒนาฐานราก สังคม เศรษฐกิจ รวมถึงการกระจายอำนาจในระดับท้องถิ่น การขับเคลื่อนภาคการผลิตในชนบท ท้องถิ่นและระดับประเทศ จนถึงการแข่งขันในโลกาภิวัตน์ ซึ่งระบบอุดมศึกษาแต่ละกลุ่มเหล่านี้จะนำไปสู่การเปลี่ยนแปลงอุดมศึกษา และส่งผลกระทบต่อประเทศอย่างมีนัยสำคัญ อาทิ สามารถสร้างความเป็นเลิศได้ตามพันธกิจของตนเอง สามารถตอบสนองต่อยุทธศาสตร์การพัฒนาประเทศดีขึ้น ส่งผลเชิงบวกต่อการผลิต พัฒนาและการทำงานของอาจารย์ สามารถปรับจำนวนของบัณฑิตในสาขาที่เป็นความต้องการของสังคม ลดการว่างงาน โดยที่สถาบันอุดมศึกษาในกลุ่มเหล่านี้มีกลไกร่วมกันในการประกันคุณภาพ เพื่อให้นักศึกษาสามารถต่อยอด ถ่ายโอนแลกเปลี่ยนกันได้ระหว่างกลุ่มและในระยะยาวการประกันคุณภาพควรนำไปสู่ระบบรับรองวิทยฐานะ (Accreditation) ที่นักศึกษาและสาธารณะให้ความเชื่อถือ เป็นฐานและเงื่อนไขในการจัดสรรงบประมาณของรัฐ และการสนับสนุนจากภาคเอกชน รวมทั้งการโอนย้ายหน่วยกิต

1.3 การประกันคุณภาพการศึกษา

ก่อนประกาศพระราชบัญญัติการศึกษาแห่งชาติ พ.ศ. 2542 ทบวงมหาวิทยาลัยได้ตระหนักถึงความสำคัญของการประกันคุณภาพการศึกษาและได้จัดทำประกาศทบวงมหาวิทยาลัย เรื่อง นโยบายและแนวปฏิบัติในการประกันคุณภาพการศึกษา ระดับอุดมศึกษา มาตั้งแต่ปี พ.ศ. 2539 เพื่อเป็นแนวทางในการประกันคุณภาพการศึกษาของมหาวิทยาลัยราชภัฏตามหลักการสำคัญ 3 ประการ คือ การให้เสรีภาพทางวิชาการ (Academic Freedom) ความมีอิสระในการดำเนินการ (Institutional Autonomy) และความพร้อมที่จะรับการตรวจสอบคุณภาพจากภายนอกตามหลักการของความรับผิดชอบที่ตรวจสอบได้ (Accountability) ต่อมาพระราชบัญญัติการศึกษาแห่งชาติ พ.ศ. 2542 แก้ไขเพิ่มเติม (ฉบับที่ 2) พ.ศ. 2545 และ (ฉบับที่ 3) พ.ศ. 2553 ได้ระบุให้หน่วยงานต้นสังกัดและสถานศึกษาจัดให้มีระบบประกันคุณภาพภายใน ประกอบกับพระราชบัญญัติระเบียบบริหารราชการกระทรวงศึกษาธิการ พ.ศ. 2546 และกฎกระทรวงแบ่งส่วนราชการกำหนดให้หน่วยงานต้นสังกัดมีหน้าที่พิจารณาเสนอนโยบาย แผนพัฒนา และมาตรฐานการอุดมศึกษาที่สอดคล้องกับแผนพัฒนาเศรษฐกิจและสังคมแห่งชาติและแผนการศึกษาแห่งชาติ สนับสนุนทรัพยากร ติดตาม ตรวจสอบ และประเมินผลการจัดการศึกษาระดับอุดมศึกษา โดยคำนึงถึงความ เป็นอิสระและความเป็นเลิศทางวิชาการของสถานศึกษาระดับปริญญา ตามกฎหมายว่าด้วยการจัดตั้งสถานศึกษาแต่ละแห่งและกฎหมายที่เกี่ยวข้อง หน่วยงานต้นสังกัดจึงมีหน้าที่ร่วมกับสถานศึกษาในการจัดให้มีระบบการประกันคุณภาพการศึกษาภายใน โดยมีรายละเอียด ดังนี้

1.3.1 แนวทางการพัฒนาระบบและกลไกการประกันคุณภาพการศึกษาภายใน

1.3.1.1 ระบบการประกันคุณภาพการศึกษา

ตามกฎกระทรวงการประกันคุณภาพการศึกษาข้อ 3 กำหนดให้สถานศึกษาแต่ละแห่งจัดให้มีระบบการประกันคุณภาพการศึกษาภายในสถานศึกษา โดยการกำหนดมาตรฐานการศึกษาของสถานศึกษา ให้เป็นไปตามมาตรฐานการศึกษาแต่ละระดับและประเภทการศึกษาที่รัฐมนตรีว่าการกระทรวงศึกษาธิการ ประกาศกำหนด พร้อมทั้งจัดทำแผนพัฒนาการจัดการศึกษาของสถานศึกษาที่มุ่งคุณภาพตามมาตรฐาน การศึกษาและดำเนินการตามแผนที่กำหนดไว้จัดให้มีการประเมินผลและตรวจสอบคุณภาพการศึกษาภายใน สถานศึกษา ติดตามผลการดำเนินการเพื่อพัฒนาสถานศึกษาให้มีคุณภาพตามมาตรฐานการศึกษา และจัดส่ง รายงานผลการประเมินตนเองให้แก่หน่วยงานต้นสังกัดหรือหน่วยงานที่กำกับดูแลสถานศึกษาเป็นประจำ ทุกปี

เพื่อให้การดำเนินการประกันคุณภาพการศึกษาดังกล่าวเป็นไปอย่างมีประสิทธิภาพให้ หน่วยงานต้นสังกัดหรือหน่วยงานที่กำกับดูแลสถานศึกษา มีหน้าที่ในการให้คำปรึกษา ช่วยเหลือ และ แนะนำสถานศึกษา เพื่อให้การประกันคุณภาพการศึกษาของสถานศึกษาพัฒนาอย่างต่อเนื่อง ดังนั้นระบบ การประกันคุณภาพการศึกษาภายในระดับอุดมศึกษาของมหาวิทยาลัยราชภัฏ จึงประกอบด้วย การประกัน คุณภาพระดับหลักสูตร ระดับคณะ และระดับสถาบัน

ระบบการประกันคุณภาพการศึกษาภายใน ระดับหลักสูตร มีการดำเนินการตั้งแต่การควบคุม คุณภาพ การติดตามตรวจสอบคุณภาพ และการพัฒนาคุณภาพ การพัฒนาตัวบ่งชี้และเกณฑ์การประเมิน คุณภาพการศึกษา จะมุ่งไปที่ระบบการประกันคุณภาพการศึกษามากกว่าการประเมินคุณภาพ เพื่อให้ สามารถส่งเสริมสนับสนุน กำกับติดตามการดำเนินงานให้เป็นไปตามที่กำหนด สะท้อนการจัดการศึกษาอย่าง มีคุณภาพ

ระบบการประกันคุณภาพการศึกษาภายใน ระดับคณะ และระดับสถาบัน เป็นการดำเนินการ ประกันคุณภาพการศึกษาภายในที่คณะและมหาวิทยาลัยพัฒนาระบบประกันคุณภาพ โดยยึดหลักเสรีภาพ ทางวิชาการและควมมีอิสระในการดำเนินการของมหาวิทยาลัยราชภัฏ ซึ่งจะประเมินตามระบบประกัน คุณภาพการศึกษาภายในที่ต้องการให้คณะและมหาวิทยาลัยพัฒนาตามศักยภาพและประเภทของกลุ่ม สถาบัน ซึ่งเป็นการประเมินความเข้มแข็งทางวิชาการ

1.3.1.2 มาตรฐาน ตัวบ่งชี้ และเกณฑ์การประเมินคุณภาพ

มาตรฐานที่เป็นกรอบสำคัญในการดำเนินงานของมหาวิทยาลัย คือ มาตรฐานการอุดมศึกษา ในขณะที่เดียวกันมหาวิทยาลัยราชภัฏต้องดำเนินการให้เป็นไปตามมาตรฐานและหลักเกณฑ์อื่นๆ ที่เกี่ยวข้อง อีกมากมาย เช่น เกณฑ์มาตรฐานหลักสูตรระดับอุดมศึกษา กรอบมาตรฐานคุณวุฒิระดับอุดมศึกษาแห่งชาติ มาตรฐานสถาบันอุดมศึกษา มาตรฐานเพื่อการประเมินคุณภาพภายนอก หรือกรอบการปฏิบัติราชการตาม มิติด้านต่างๆ

กำหนดตัวบ่งชี้เป็น 2 ประเภท คือ ตัวบ่งชี้เชิงคุณภาพและตัวบ่งชี้เชิงปริมาณ ดังนี้

1) ตัวบ่งชี้เชิงคุณภาพจะระบุเกณฑ์มาตรฐานเป็นข้อๆ กำหนดเกณฑ์การประเมินตัวบ่งชี้ เป็น 5 ระดับ มีคะแนนตั้งแต่ 1 ถึง 5 การประเมินเชิงคุณภาพนี้ จะมีทั้งการนับจำนวนข้อและระบุว่าการ ดำเนินงานได้กี่ข้อ ได้คะแนนเท่าใด กรณีไม่ดำเนินการใดๆ หรือดำเนินการไม่ครบที่จะได้ 1 คะแนนให้ถือว่า ได้ 0 คะแนน และการประเมินโดยกำหนดการให้คะแนนตามที่คณะหรือมหาวิทยาลัยได้ดำเนินการและ

กรรมการประเมิน (Peer Review) จะพิจารณาผลการดำเนินการนั้นๆ ร่วมกันก่อนที่จะบันทึกคะแนน โดยมีระดับคะแนนอยู่ระหว่าง 0 - 5

2) ตัวบ่งชี้เชิงปริมาณอยู่ในรูปของร้อยละหรือค่าเฉลี่ย กำหนดเกณฑ์การประเมินเป็นคะแนนระหว่าง 1 ถึง 5 โดยเป็นค่าต่อเนื่อง (มีจุดทศนิยม) สำหรับการแปลงผลการดำเนินงานตามตัวบ่งชี้ (ซึ่งอยู่ในรูปของร้อยละหรือค่าเฉลี่ย) เป็นคะแนน ทำโดยการเทียบบัญญัติไตรยางศ์ โดยที่แต่ละตัวบ่งชี้จะกำหนดค่าร้อยละหรือค่าเฉลี่ยที่คิดเป็นคะแนนเต็ม 5 ไว้

มหาวิทยาลัยราชภัฏได้กำหนดให้มีระบบประกันคุณภาพการศึกษาระดับหลักสูตร ระดับคณะ และระดับสถาบัน เพื่อให้มหาวิทยาลัยราชภัฏนำไปใช้เป็นแนวทาง (Guideline) ในการจัดทำระบบการประกันคุณภาพภายในของแต่ละมหาวิทยาลัยตามความสมัครใจภายใต้การกำกับ ดูแลของสภามหาวิทยาลัย โดยระบบประกันคุณภาพการศึกษาภายในจะครอบคลุมพันธกิจหลัก 4 ประการ ของการอุดมศึกษาและพันธกิจด้านการบริหารจัดการ ได้แก่ (1) พันธกิจด้านการผลิตบัณฑิต (2) พันธกิจด้านการวิจัย (3) พันธกิจด้านการบริการวิชาการ (4) พันธกิจด้านการทำนุบำรุงศิลปและวัฒนธรรมและการบริหารจัดการ สำหรับการประกันคุณภาพการศึกษาระดับหลักสูตรจะเน้นพันธกิจในด้านการผลิตบัณฑิตเป็นสำคัญ ส่วนพันธกิจด้านอื่นๆ จะเป็นการบูรณาการเข้าไว้ด้วยกัน หากเป็นตัวบ่งชี้ในระดับคณะและสถาบันจะครอบคลุมพันธกิจหลักของการอุดมศึกษา รวมทั้งการบริหารจัดการได้ทั้งหมดซึ่งสามารถชี้วัดคุณลักษณะที่พึงประสงค์ ตามมาตรฐานการอุดมศึกษา มาตรฐานและหลักเกณฑ์อื่นๆ ที่เกี่ยวข้องกับพันธกิจเหล่านั้นได้ทั้งหมด ในบทที่ 5 ถึง บทที่ 7 ของคู่มือฉบับนี้ จึงพัฒนาระบบการประกันคุณภาพภายในเพื่อให้มหาวิทยาลัยราชภัฏนำไปเป็นกรอบในการดำเนินการประกันคุณภาพการศึกษาภายในตั้งแต่ระดับหลักสูตร ระดับคณะ และระดับสถาบัน การพัฒนาตัวบ่งชี้และเกณฑ์การประกันจะมุ่งไปที่ระบบการประกันคุณภาพการศึกษามากกว่าการประเมินคุณภาพ เพื่อให้สามารถส่งเสริม สนับสนุน กำกับ ติดตามการดำเนินงานให้เป็นไปตามที่กำหนด สะท้อนการจัดการศึกษาอย่างคุณภาพและตัวบ่งชี้ที่พัฒนาขึ้นควรเชื่อมโยงหรือเป็นเรื่องเดียวกันกับการประเมินคุณภาพภายนอก โดยการประกันคุณภาพการศึกษาภายในเน้นที่ปัจจัยนำเข้า และกระบวนการ ซึ่งภายในตัวบ่งชี้ที่เป็นกระบวนการให้สามารถสะท้อนผลลัพธ์ของการดำเนินการตามกระบวนการดังกล่าวด้วย

1.3.1.3 กลไกการประกันคุณภาพ

ปัจจัยสำคัญที่ส่งผลให้การประกันคุณภาพการศึกษาประสบความสำเร็จและพัฒนาคุณภาพอย่างต่อเนื่อง คือ คณะกรรมการระดับนโยบายและผู้บริหารสูงสุดของมหาวิทยาลัยที่จะต้องให้ความสำคัญและกำหนดนโยบายการประกันคุณภาพการศึกษาที่ชัดเจนและเข้าใจร่วมกันทุกระดับ โดยมอบหมายให้หน่วยงานหรือคณะกรรมการรับผิดชอบในการติดตาม ตรวจสอบ ประเมิน และกระตุ้นให้เกิดการพัฒนาคุณภาพอย่างต่อเนื่อง หน้าที่สำคัญประการหนึ่งของคณะกรรมการหรือหน่วยงานนี้ คือ การจัดระบบประกันคุณภาพพร้อมทั้งกำหนดตัวบ่งชี้และเกณฑ์การประเมินคุณภาพที่เหมาะสมสำหรับคณะและสถาบัน ระบบประกันคุณภาพที่ใช้ต้องสามารถเชื่อมโยงให้เกิดคุณภาพของการปฏิบัติงาน ตั้งแต่ระดับบุคคล ระดับหลักสูตร ระดับคณะ ไปจนถึงระดับสถาบัน โดยอาจจำเป็นต้องจัดทำคู่มือคุณภาพในแต่ละระดับเพื่อกำกับดำเนินการดำเนินงาน แต่ที่สำคัญคณะกรรมการหรือหน่วยงาน ต้องประสานงานและผลักดันให้เกิดระบบฐานข้อมูลและสารสนเทศที่มีประสิทธิภาพซึ่งสามารถใช้งานร่วมกันได้ในทุกระดับ

1.3.1.4 ระบบฐานข้อมูลและระบบสารสนเทศ

การวัดและวิเคราะห์ผลการดำเนินงานเป็นสิ่งจำเป็นในกระบวนการประกันคุณภาพ การวัดและวิเคราะห์ผลการดำเนินงานจะไม่สามารถทำได้อย่างถูกต้องและมีประสิทธิภาพหากปราศจากฐานข้อมูลและระบบสารสนเทศที่เป็นจริง ถูกต้องตรงกันทุกระดับตั้งแต่ระดับบุคคล ระดับหลักสูตร ระดับคณะ และระดับสถาบัน ตลอดจนเป็นข้อมูลที่สามารถเรียกใช้ได้อย่างรวดเร็ว ดังนั้น ระบบสารสนเทศที่ดีมีประสิทธิภาพ จึงเป็นปัจจัยสำคัญยิ่งที่จะส่งผลต่อความสำเร็จของการประกันคุณภาพการศึกษา และส่งผลต่อคุณภาพในทุกขั้นตอนการดำเนินงานตั้งแต่การวางแผน การปฏิบัติงาน การตรวจสอบประเมิน ตลอดจนถึงการปรับปรุงและพัฒนา

2.1. บริบทของมหาวิทยาลัยราชภัฏ

2.1.1 ข้อมูลเบื้องต้นของมหาวิทยาลัยราชภัฏ

เมื่อวันที่ 12 ตุลาคม พ.ศ. 2435 พระบาทสมเด็จพระจุลจอมเกล้าเจ้าอยู่หัว รัชกาลที่ 5 ได้โปรดเกล้าแต่งตั้ง สถาบันการฝึกหัดครูขึ้นในนามของ "โรงเรียนฝึกหัดอาจารย์" โดยโรงเรียนฝึกหัดอาจารย์แห่งแรกนั้นตั้งอยู่บริเวณโรงเรียนเด็ก ตำบลสวนมะลิ ถนนบำรุงเมือง จังหวัดพระนคร สังกัดกรมศึกษาธิการ กระทรวงธรรมการ ซึ่งปัจจุบันคือ มหาวิทยาลัยราชภัฏพระนคร โดยมีบทบาทหน้าที่ผลิตครู เพื่อรองรับการขยายตัวของระบบราชการแบบใหม่

พ.ศ. 2461 โรงเรียนฝึกหัดอาจารย์ได้เปลี่ยนชื่อเป็น "โรงเรียนฝึกหัดครู" ทำการเปิดสอนหลักสูตรประโยคครูประถม (ป.ป) หลักสูตร 2 ปี โดยรับนักเรียนที่จบการศึกษา ม.6 และประกาศนียบัตรครูมูล

พ.ศ. 2509 กระทรวงศึกษาธิการได้ยกฐานะโรงเรียนฝึกหัดครูขึ้นเป็น "วิทยาลัยครู" ทำให้สถาบันสามารถเปิดสอนหลักสูตรประกาศนียบัตรวิชาการศึกษาชั้นสูง (ป.กศ. ชั้นสูง)

พ.ศ. 2518 ได้มีการประกาศใช้พระราชบัญญัติวิทยาลัยครู จึงมีผลทำให้วิทยาลัยครูสามารถเปิดสอนได้ถึงระดับปริญญาตรี

พ.ศ. 2538 วิทยาลัยครูได้เปลี่ยนสถานะเป็น "สถาบันราชภัฏ" ตามพระราชบัญญัติสถาบันราชภัฏ พ.ศ. 2538 เมื่อวันที่ 25 มกราคม พ.ศ. 2538 โดยพระบาทสมเด็จพระเจ้าอยู่หัวภูมิพลอดุลยเดชทรงพระกรุณาโปรดเกล้าฯ พระราชทานตราพระราชลัญจกร เป็นตราประจำพระองค์มาเป็นตราสัญลักษณ์ประจำสถาบัน โดยมีหน้าที่ในการพัฒนาท้องถิ่น ให้การศึกษาวิชาการและวิชาชีพชั้นสูง ทำการวิจัย ให้บริการทางวิชาการแก่สังคม ปรับปรุง ถ่ายทอดเทคโนโลยี ทำนุบำรุงศิลปและวัฒนธรรม ผลิตครูและส่งเสริมวิทยฐานะครู

ต่อมาในปี พ.ศ. 2545 ได้มีการพระราชทานชื่อ "มหาวิทยาลัยราชภัฏ" และในปี พ.ศ. 2547 ได้เปลี่ยนชื่อเป็น "มหาวิทยาลัยราชภัฏ" อย่างเป็นทางการตามพระราชบัญญัติมหาวิทยาลัยราชภัฏ พ.ศ. 2547 โดยมีหน้าที่สำคัญ ดังนี้

“...เป็นสถาบันอุดมศึกษาเพื่อการพัฒนาท้องถิ่น โดยมีวัตถุประสงค์และภาระหน้าที่ในการส่งเสริมการเป็นสถาบันอุดมศึกษาที่มุ่งสู่ความเป็นเลิศทางวิชาการบนพื้นฐานของภูมิปัญญาท้องถิ่น ภูมิปัญญาไทย และภูมิปัญญาสากล เพื่อสร้างและพัฒนาคณะความรู้ สร้างบัณฑิตที่มีความรู้คู่ความดี สร้างสำนึกในคุณค่าของวัฒนธรรมท้องถิ่นและของชาติ เสริมสร้างความเข้มแข็งของวิชาชีพครู ประสานความร่วมมือระหว่างมหาวิทยาลัย ชุมชนและองค์กรอื่นเพื่อการพัฒนาท้องถิ่น ศึกษาแสวงหาแนวทางพัฒนาเทคโนโลยีพื้นบ้านและเทคโนโลยีสมัยใหม่ให้เหมาะสมกับการดำรงชีวิตและประกอบอาชีพของคนในท้องถิ่น ทั้งนี้โดยคำนึงถึงการมีส่วนร่วมของประชาชนในท้องถิ่นและสังคม...”

มหาวิทยาลัยราชภัฏจึงมีความผูกพันกับท้องถิ่นเป็นสำคัญ โดยมีพันธกิจสำคัญคือ "การพัฒนาท้องถิ่น" โดยมีภาระหน้าที่ในการส่งเสริมการเป็นสถาบันอุดมศึกษาที่มุ่งสู่ความเป็นเลิศทางวิชาการบนพื้นฐานของภูมิปัญญาท้องถิ่น ภูมิปัญญาไทยและภูมิปัญญาสากล โดยในปัจจุบันมีมหาวิทยาลัยราชภัฏ 38 แห่ง ได้แก่

มหาวิทยาลัยราชภัฏกลุ่มภาคเหนือ 8 แห่ง

มหาวิทยาลัยราชภัฏกำแพงเพชร
มหาวิทยาลัยราชภัฏเชียงใหม่
มหาวิทยาลัยราชภัฏพิบูลสงคราม
มหาวิทยาลัยราชภัฏลำปาง

มหาวิทยาลัยราชภัฏเชียงราย
มหาวิทยาลัยราชภัฏนครสวรรค์
มหาวิทยาลัยราชภัฏเพชรบูรณ์
มหาวิทยาลัยราชภัฏอุตรดิตถ์

มหาวิทยาลัยราชภัฏกลุ่มภาคตะวันออกเฉียงเหนือ 11 แห่ง

มหาวิทยาลัยราชภัฏชัยภูมิ
มหาวิทยาลัยราชภัฏนครราชสีมา
มหาวิทยาลัยราชภัฏร้อยเอ็ด
มหาวิทยาลัยราชภัฏศรีสะเกษ
มหาวิทยาลัยราชภัฏสุรินทร์
มหาวิทยาลัยราชภัฏอุบลราชธานี

มหาวิทยาลัยราชภัฏบุรีรัมย์
มหาวิทยาลัยราชภัฏมหาสารคาม
มหาวิทยาลัยราชภัฏเลย
มหาวิทยาลัยราชภัฏสกลนคร
มหาวิทยาลัยราชภัฏอุดรธานี

มหาวิทยาลัยราชภัฏกลุ่มภาคกลาง 5 แห่ง

มหาวิทยาลัยราชภัฏเทพสตรี
มหาวิทยาลัยราชภัฏราชชนครินทร์
มหาวิทยาลัยราชภัฏวไลยอลงกรณ์ ในพระบรมราชูปถัมภ์

มหาวิทยาลัยราชภัฏพระนครศรีอยุธยา
มหาวิทยาลัยราชภัฏรำไพพรรณี

มหาวิทยาลัยราชภัฏกลุ่มภาคตะวันตก 4 แห่ง

มหาวิทยาลัยราชภัฏกาญจนบุรี
มหาวิทยาลัยราชภัฏเพชรบุรี

มหาวิทยาลัยราชภัฏนครปฐม
มหาวิทยาลัยราชภัฏหมู่บ้านจอมบึง

มหาวิทยาลัยราชภัฏกลุ่มภาคใต้ 5 แห่ง

มหาวิทยาลัยราชภัฏนครศรีธรรมราช
มหาวิทยาลัยราชภัฏยะลา
มหาวิทยาลัยราชภัฏสงขลา

มหาวิทยาลัยราชภัฏภูเก็ต
มหาวิทยาลัยราชภัฏสุราษฎร์ธานี

มหาวิทยาลัยราชภัฏกลุ่มรัตนโกสินทร์ 5 แห่ง

มหาวิทยาลัยราชภัฏจันทรเกษม
มหาวิทยาลัยราชภัฏบ้านสมเด็จเจ้าพระยา
มหาวิทยาลัยราชภัฏสวนสุนันทา

มหาวิทยาลัยราชภัฏธนบุรี
มหาวิทยาลัยราชภัฏพระนคร

2.1.2 ยุทธศาสตร์มหาวิทยาลัยราชภัฏ เพื่อการพัฒนาท้องถิ่น ระยะ 20 ปี (พ.ศ. 2560 - 2579)

มหาวิทยาลัยราชภัฏน้อมนำพระราโชบายด้านการศึกษาในการเป็นมหาวิทยาลัยเพื่อการพัฒนาท้องถิ่น โดยจัดทำยุทธศาสตร์มหาวิทยาลัยราชภัฏ เพื่อการพัฒนาท้องถิ่น ระยะ 20 ปี (พ.ศ. 2560 - 2579) ขึ้นมา ต่อมาได้มีการทบทวนยุทธศาสตร์มหาวิทยาลัยราชภัฏ เพื่อการพัฒนาท้องถิ่น ระยะ 20 ปี (พ.ศ. 2560 - 2579) เมื่อวันที่ 11 ตุลาคม 2561 โดยการมีส่วนร่วมของมหาวิทยาลัยราชภัฏทั้ง 38 แห่ง เพื่อให้การขับเคลื่อนยุทธศาสตร์มหาวิทยาลัยราชภัฏ เพื่อการพัฒนาท้องถิ่น อยู่บนฐานความรู้ ความเข้าใจร่วมกันที่ประชุมอธิการบดีมหาวิทยาลัยราชภัฏ (ทปอ.มรภ.) จึงจัดทำยุทธศาสตร์มหาวิทยาลัยราชภัฏ เพื่อให้การดำเนินการของมหาวิทยาลัยราชภัฏตรงตามเจตนารมณ์ของแผนยุทธศาสตร์บนพื้นฐานศักยภาพและ

บริบทของแต่ละมหาวิทยาลัยราชภัฏนำไปสู่ผลสัมฤทธิ์ตามเป้าหมายของยุทธศาสตร์ ประกอบด้วย 4 ประเด็นยุทธศาสตร์

ประเด็นยุทธศาสตร์ที่ 1 การพัฒนาท้องถิ่น โดยการเน้นให้ชุมชนท้องถิ่นได้รับการพัฒนาใน 4 ด้าน คือ ด้านเศรษฐกิจ ด้านสังคม ด้านสิ่งแวดล้อม และด้านการศึกษา

ประเด็นยุทธศาสตร์ที่ 2 การผลิตและพัฒนาครู มีเป้าหมาย 3 ประการ คือ การผลิตบัณฑิตครูของมหาวิทยาลัยราชภัฏให้มีอัตลักษณ์และสมรรถนะเป็นเลิศ เป็นที่ต้องการของผู้ใช้บัณฑิต การผลิตบัณฑิตครูของมหาวิทยาลัยราชภัฏสมบูรณด้วยคุณลักษณะ 4 ประการ และถ่ายทอด/ป้อนเพาะให้ศิษย์แต่ละช่วงวัยได้และการผลิตบัณฑิตครูของมหาวิทยาลัยราชภัฏที่เข้าสู่วิชาชีพได้รับการเสริมสมรรถนะเพื่อรองรับการเปลี่ยนแปลง

ประเด็นยุทธศาสตร์ที่ 3 การยกระดับคุณภาพการศึกษา มีเป้าหมาย 3 ประการ คือ มหาวิทยาลัยราชภัฏมีความเป็นเลิศในการสร้างความมั่นคงให้กับประเทศด้วยการบูรณาการองค์ความรู้สู่นวัตกรรมเพื่อการพัฒนาเชิงพื้นที่ การยกระดับคุณภาพบัณฑิตให้เป็นที่ต้องการของผู้ใช้บัณฑิตด้วยอัตลักษณ์ด้านสมรรถนะและคุณลักษณะ 4 ประการ พร้อมรองรับบริบทที่เปลี่ยนแปลง และอาจารย์และบุคลากรทางการศึกษาทุกสาขาวิชาเป็นมืออาชีพ มีสมรรถนะเป็นที่ยอมรับในระดับชาติและนานาชาติ

ประเด็นยุทธศาสตร์ที่ 4 การพัฒนาระบบบริหารจัดการ มีเป้าหมาย 2 ประการ คือ มหาวิทยาลัยราชภัฏได้รับการยอมรับระดับชาติและนานาชาติด้านการเป็นสถาบันการศึกษาเพื่อท้องถิ่นที่สร้างความมั่นคงให้กับประเทศ และมหาวิทยาลัยราชภัฏมีระบบบริหารที่มีประสิทธิภาพและคล่องตัว มุ่งเน้นการสร้างธรรมาภิบาล ความพร้อมและความสามารถปรับตัวอย่างมีประสิทธิภาพและประสิทธิผลกับสถานะมหาวิทยาลัยในกำกับของรัฐ

2.1.3 มาตรฐานการศึกษาของมหาวิทยาลัยราชภัฏ

จากการประชุมคณะกรรมการจัดทำมาตรฐานการศึกษาของมหาวิทยาลัยราชภัฏ เมื่อวันที่ 14 มกราคม 2562 ที่ผ่านมา มีวัตถุประสงค์ในการร่วมกันจัดทำมาตรฐานการศึกษาของมหาวิทยาลัยราชภัฏ ซึ่งสอดคล้องกับประกาศกฎกระทรวงการประกันคุณภาพการศึกษา พ.ศ. 2561 ที่กำหนดให้มหาวิทยาลัยสามารถจัดทำมาตรฐานการศึกษา และระบบการประกันคุณภาพการศึกษาภายในของมหาวิทยาลัยนั้น โดยมาตรฐานการศึกษาของมหาวิทยาลัยราชภัฏ ประกอบด้วย 5 มาตรฐาน ซึ่งมีรายละเอียด ดังนี้

มาตรฐานที่ 1 ด้านผลลัพธ์ผู้เรียน ประกอบไปด้วยเกณฑ์มาตรฐาน 3 ข้อ รายละเอียดดังนี้

1.1 บัณฑิตที่สำเร็จการศึกษาจากหลักสูตรเป็นผู้สะท้อนคุณภาพของหลักสูตร และยึดมั่นในจรรยาบรรณวิชาชีพ ผู้เรียนเกิดการเรียนรู้ มีทักษะการเรียนรู้ตลอดชีวิต และสามารถประยุกต์ใช้ความรู้ในการสร้างสัมมาอาชีพ

1.2 ผู้เรียนเป็นผู้ร่วมสร้างสรรค์นวัตกรรม มีทักษะในศตวรรษที่ 21 มีคุณลักษณะความเป็นผู้ประกอบการ และมีความสามารถในการบูรณาการศาสตร์ต่างๆ เพื่อพัฒนาหรือแก้ไขปัญหาสังคม

1.3 ผู้เรียนเป็นพลเมืองที่เข้มแข็ง มีความกล้าหาญทางจริยธรรม ยึดมั่นในความถูกต้อง รู้คุณค่าและรักษความเป็นไทย มีจิตอาสา มีทัศนคติที่ดีต่อบ้านเมือง และมีความจงรักภักดีต่อสถาบันหลักของชาติ

มาตรฐานที่ 2 ด้านการวิจัยและนวัตกรรม รายละเอียดดังนี้

สถาบันมีผลงานวิจัย/นวัตกรรม ที่สร้างองค์ความรู้ใหม่หรือประยุกต์ใช้องค์ความรู้ใหม่ เพื่อสร้างสรรค์นวัตกรรมหรือทรัพย์สินทางปัญญา ซึ่งเชื่อมโยงกับสภาพเศรษฐกิจ สังคม ศิลปวัฒนธรรมหรือสิ่งแวดล้อม โดยการมีส่วนร่วมของชุมชนหรือเครือข่ายภายในประเทศหรือต่างประเทศ ในการพัฒนา งานวิจัย/นวัตกรรม ตามศักยภาพและอัตลักษณ์ของสถาบัน มีการตีพิมพ์เผยแพร่ผลงานวิจัย/นวัตกรรม ในระดับชาติและนานาชาติ มีผลงานวิจัย/นวัตกรรมที่นำไปใช้ในการพัฒนาผู้เรียน ชุมชนนำผลงานวิจัย/นวัตกรรมไปใช้ประโยชน์พัฒนาตนเองได้

มาตรฐานที่ 3 ด้านการบริการวิชาการ รายละเอียดดังนี้

สถาบันให้บริการวิชาการที่เหมาะสม สอดคล้องกับบริบท ปัญหาและความต้องการของท้องถิ่น ชุมชน และสังคม ตามระดับคามเชี่ยวชาญและอัตลักษณ์ของสถาบัน สร้างเครือข่ายความร่วมมือทั้งภายใน และภายนอกในการทำงาน รวมทั้งบูรณาการกับพันธกิจอื่นๆ ด้วยความโปร่งใส ชัดเจน และตรวจสอบได้ เพื่อให้ชุมชนนำไปใช้ประโยชน์ได้อย่างเป็นรูปธรรม เป็นผลกระทบเชิงบวก สร้างคุณค่า สามารถนำไปประยุกต์ใช้เพื่อพัฒนาผู้เรียน ครอบครัว ท้องถิ่น ชุมชน สังคม และประเทศชาติได้อย่างเข้มแข็งยั่งยืน

มาตรฐานที่ 4 ด้านศิลปวัฒนธรรมและความเป็นไทย รายละเอียดดังนี้

สถาบันมีการดำเนินงานด้านศิลปวัฒนธรรมและความเป็นไทย โดยมีการบูรณาการกับการเรียน การสอน การวิจัย และการบริการวิชาการ ซึ่งนำไปสู่การสืบสานการสร้างองค์ความรู้ ความเข้าใจใน ศิลปวัฒนธรรม ทั้งของไทยและต่างประเทศ ตามศักยภาพและอัตลักษณ์ของสถาบัน ผลลัพธ์ของการจัดการ ด้านศิลปวัฒนธรรมทำให้เกิดความภาคภูมิใจในความเป็นไทยหรือสร้างโอกาสและมูลค่าเพิ่มให้กับผู้เรียน ครอบครัว ท้องถิ่น ชุมชน สังคม และประเทศชาติ

มาตรฐานที่ 5 ด้านการบริหารจัดการ ประกอบไปด้วยเกณฑ์มาตรฐาน 3 ข้อ รายละเอียดดังนี้

5.1 สถาบันมีหลักสูตรและการจัดการเรียนรู้ที่เน้นการพัฒนาผู้เรียนแบบบูรณาการเพื่อให้มี คุณลักษณะอันพึงประสงค์ ตอบสนองยุทธศาสตร์ชาติ ยุทธศาสตร์มหาวิทยาลัยราชภัฏ และความต้องการที่ หลากหลายของประเทศ ทั้งในด้านเศรษฐกิจ สังคม และสิ่งแวดล้อม โดยการมีส่วนร่วมของชุมชน สังคม สถานประกอบการ ทั้งภาครัฐและภาคเอกชน

5.2 สถาบันมีการบริหารงานตามพันธกิจและวิสัยทัศน์ของสถาบัน ตลอดจนการบริหารจัดการ บุคลากรและทรัพยากรการเรียนรู้เป็นไปตามหลักธรรมาภิบาล คำนึงถึงความหลากหลายและ ความเป็นอิสระทางวิชาการ มีประสิทธิภาพและประสิทธิผล ยืดหยุ่น คล่องตัว โปร่งใสและตรวจสอบได้

5.3 สถาบันมีระบบประกันคุณภาพ มีการติดตาม ตรวจสอบ ประเมินและพัฒนากิจการ จัด การศึกษาระดับหลักสูตร ระดับคณะ และระดับสถาบันที่มีประสิทธิภาพและประสิทธิผล มีการกำกับให้ การจัดการศึกษาและการทำงานตามพันธกิจเป็นไปตามกฎกระทรวงการประกันคุณภาพการศึกษาอย่าง ต่อเนื่องสอดคล้องตามเกณฑ์มาตรฐานหลักสูตรระดับอุดมศึกษา กรอบมาตรฐานคุณวุฒิระดับอุดมศึกษา แห่งชาติ และมาตรฐานอื่นๆ ที่หน่วยงานต้นสังกัดหรือกระทรวงศึกษาธิการกำหนด

2.2 การประกันคุณภาพการศึกษาภายใน ของมหาวิทยาลัยราชภัฏ พ.ศ. 2562

ในปี พ.ศ. 2561 ที่ประชุมอธิการบดีมหาวิทยาลัยราชภัฏ โดยอธิการบดีมหาวิทยาลัยราชภัฏทั่วประเทศ ได้ตระหนักและเล็งเห็นถึงความสำคัญของการประกันคุณภาพการศึกษาภายใน ระดับอุดมศึกษา ของกลุ่มมหาวิทยาลัยราชภัฏ ซึ่งมีหน้าที่ในการผลิตบัณฑิตให้มีคุณภาพและสนองต่อพระบรมราโชบาย พระบาทสมเด็จพระปรเมนทรรามาธิบดีศรีสินทรมหาวชิราลงกรณฯ พระวชิรเกล้าเจ้าอยู่หัว (รัชกาลที่ 10) ที่กำหนดให้มหาวิทยาลัยราชภัฏเป็นมหาวิทยาลัยเพื่อการพัฒนาท้องถิ่น จึงเสนอให้มีการพัฒนาระบบประกันคุณภาพการศึกษาภายในของกลุ่มมหาวิทยาลัยราชภัฏที่ส่งเสริมต่อการดำเนินงานของมหาวิทยาลัยราชภัฏและจากประกาศกฎกระทรวงการประกันคุณภาพการศึกษา พ.ศ. 2561 ได้ยกเลิกกฎกระทรวงว่าด้วยระบบหลักเกณฑ์ และวิธีการประกันคุณภาพการศึกษา พ.ศ. 2553 และให้มหาวิทยาลัยราชภัฏแต่ละแห่งจัดให้มีระบบการประกันคุณภาพการศึกษาภายใน โดยการกำหนดมาตรฐานการศึกษาของมหาวิทยาลัยให้เป็นไปตามมาตรฐานการศึกษาแต่ละระดับและประเภทการศึกษาที่รัฐมนตรีว่าการกระทรวงศึกษาธิการประกาศกำหนด พร้อมทั้งจัดทำแผนพัฒนาการจัดการศึกษาของมหาวิทยาลัยที่มุ่งคุณภาพตามมาตรฐานการศึกษาและดำเนินการตามแผนที่กำหนดไว้ จัดให้มีการประเมินผลและตรวจสอบคุณภาพการศึกษาภายในมหาวิทยาลัยติดตามผลการดำเนินการ เพื่อพัฒนามหาวิทยาลัยราชภัฏให้มีคุณภาพตามมาตรฐานการศึกษา และจัดส่งรายงานผลการประเมินตนเองให้แก่หน่วยงานต้นสังกัดหรือหน่วยงานที่กำกับดูแลมหาวิทยาลัยราชภัฏเป็นประจำทุกปี

จากกฎกระทรวงดังกล่าว มหาวิทยาลัยราชภัฏได้ร่วมกันพัฒนามาตรฐานการศึกษาของมหาวิทยาลัยราชภัฏ และพัฒนาระบบการประกันคุณภาพการศึกษาภายในระดับหลักสูตร ระดับคณะ และระดับสถาบันขึ้น โดยมีมหาวิทยาลัยราชภัฏเข้าร่วมพัฒนา และได้เริ่มใช้ระบบการประกันคุณภาพการศึกษาภายใน ตั้งแต่ปีการศึกษา 2562 เป็นต้นไป

องค์ประกอบและตัวบ่งชี้ที่มหาวิทยาลัยราชภัฏพัฒนาขึ้น ครอบคลุมพันธกิจหลักของสถาบันอุดมศึกษาทั้ง 4 ด้าน ซึ่งทำการเพิ่มเติมตัวบ่งชี้ที่สอดคล้องกับบริบทการดำเนินงานของมหาวิทยาลัยราชภัฏ โดยกำหนดองค์ประกอบ ดังนี้

การประกันคุณภาพการศึกษาภายในระดับหลักสูตร ประกอบด้วย 6 องค์ประกอบ ได้แก่ องค์ประกอบที่ 1 การกำกับมาตรฐาน องค์ประกอบที่ 2 บัณฑิต องค์ประกอบที่ 3 นักศึกษา องค์ประกอบที่ 4 อาจารย์ องค์ประกอบที่ 5 หลักสูตร การเรียนการสอน การประเมินผู้เรียน และองค์ประกอบที่ 6 สิ่งสนับสนุนการเรียนรู้ ตัวบ่งชี้และเกณฑ์การประกันคุณภาพการศึกษาภายในระดับหลักสูตร ครอบคลุมเรื่องการส่งเสริมพัฒนานักศึกษา การวางระบบกระบวนการจัดการเรียนการสอน จำนวนอาจารย์ต่อนักศึกษาในระดับบัณฑิตศึกษา (โดยเฉพาะการคุมวิทยานิพนธ์ให้เป็นไปตามเกณฑ์มาตรฐานหลักสูตร) ผลงานทางวิชาการ ผลงานวิจัยของคณาจารย์ สื่ออุปกรณ์การเรียนการสอน ห้องสมุด และแหล่งการเรียนรู้ต่างๆ การดำเนินการตามกรอบมาตรฐานคุณวุฒิระดับอุดมศึกษาแห่งชาติ รวมทั้งคุณภาพบัณฑิต ซึ่งจะพิจารณาจากการมีงานทำหรือประกอบอาชีพอิสระ คุณภาพผลงานตีพิมพ์และเผยแพร่ของนักศึกษาระดับบัณฑิตศึกษา นอกจากนี้ยังเพิ่มตัวบ่งชี้ที่วัดคุณภาพของการจัดการศึกษาให้แก่บัณฑิตโดยอ้างอิงจากตัวบ่งชี้ของการประเมินของเครือข่ายการประกันคุณภาพมหาวิทยาลัยอาเซียน (AUN-QA) เพื่อเป็นการยกระดับคุณภาพการศึกษาให้สามารถทัดเทียมกับสากลได้

การประกันคุณภาพการศึกษาภายในระดับคณะ ประกอบด้วย 5 องค์ประกอบ ได้แก่ องค์ประกอบที่ 1 การผลิตบัณฑิต องค์ประกอบที่ 2 การวิจัย องค์ประกอบที่ 3 การบริการวิชาการ องค์ประกอบที่ 4 ด้านศิลปวัฒนธรรมและความเป็นไทย และองค์ประกอบที่ 5 การบริหารจัดการ ตัวบ่งชี้และเกณฑ์การประกันคุณภาพการศึกษาภายในระดับคณะ ครอบคลุมการดำเนินงานของคณะเพื่อสนับสนุนการจัดการเรียนการสอนของแต่ละหลักสูตร รวมทั้งกิจกรรมนักศึกษา การบริการนักศึกษา การให้บริการทางวิชาการ การวิจัย การบริหารจัดการและการประกันคุณภาพของคณะ โดยเพิ่มตัวบ่งชี้ที่สะท้อนการดำเนินงานของมหาวิทยาลัยราชภัฏที่เป็นมหาวิทยาลัยเพื่อการพัฒนาท้องถิ่นในองค์ประกอบที่ 3 และองค์ประกอบที่ 4

การประกันคุณภาพการศึกษาภายในระดับสถาบัน ประกอบด้วย 5 องค์ประกอบ ได้แก่ องค์ประกอบที่ 1 การผลิตบัณฑิต องค์ประกอบที่ 2 การวิจัย องค์ประกอบที่ 3 การบริการวิชาการ องค์ประกอบที่ 4 ด้านศิลปวัฒนธรรมและความเป็นไทย และองค์ประกอบที่ 5 การบริหารจัดการ ตัวบ่งชี้และเกณฑ์การประกันคุณภาพการศึกษาภายในระดับสถาบัน พิจารณาให้เป็นไปตามมาตรฐานสถาบันอุดมศึกษา ได้แก่ มาตรฐานด้านศักยภาพและความพร้อมในการจัดการศึกษา ประกอบด้วย ด้านกายภาพ ด้านวิชาการ ด้านการเงิน ด้านการบริหารจัดการมาตรฐาน ด้านการดำเนินการตามภารกิจของมหาวิทยาลัย ประกอบด้วย ด้านการผลิตบัณฑิต ด้านการวิจัย ด้านการให้บริการทางวิชาการแก่สังคม ด้านการทํานุบำรุงศิลปะและวัฒนธรรม โดยเพิ่มตัวบ่งชี้ที่สะท้อนการดำเนินงานของมหาวิทยาลัยราชภัฏที่เป็นมหาวิทยาลัยเพื่อการพัฒนาท้องถิ่น ในองค์ประกอบที่ 3 และองค์ประกอบที่ 4 ทั้งนี้ ควรมุ่งเน้นการประกันคุณภาพการดำเนินการของมหาวิทยาลัย เพื่อสนับสนุนการจัดการเรียนการสอนของแต่ละคณะ โดยครอบคลุมในด้านกายภาพและภารกิจของมหาวิทยาลัย รวมถึงการประกันคุณภาพในภาพรวม จุดมุ่งหมายของการประกันคุณภาพการศึกษาภายในแต่ละระดับ เพื่อการควบคุมคุณภาพ การติดตามตรวจสอบคุณภาพและการพัฒนาคุณภาพการจัดการศึกษาในระดับหลักสูตร ระดับคณะ และระดับสถาบัน ให้ได้ข้อมูลที่ชี้ผลการบริหารจัดการหลักสูตรที่ได้คุณภาพตามมาตรฐานการอุดมศึกษาของแต่ละคณะ และภาพรวมของมหาวิทยาลัยราชภัฏ อันจะนำไปสู่การกำหนดแนวทางและพัฒนาคุณภาพตามเกณฑ์และมาตรฐานที่ตั้งไว้อย่างต่อเนื่อง เพื่อจัดทำรายงานประจำปีที่เป็นรายงานประเมินคุณภาพภายใน เสนอต่อหน่วยงานต้นสังกัดทุกปีการศึกษา ตลอดจนเพื่อรองรับการติดตามตรวจสอบของหน่วยงานที่เกี่ยวข้อง รวมทั้งการสร้างเชื่อมั่นใจต่อสังคมในเรื่องคุณภาพบัณฑิต โดยผู้เรียนมีงานทำ ผู้เรียนมีคุณภาพตามกรอบมาตรฐานคุณวุฒิระดับอุดมศึกษาแห่งชาติ และเพื่อประกอบการพิจารณาขึ้นทะเบียนหลักสูตรตามกรอบมาตรฐานคุณวุฒิระดับอุดมศึกษาแห่งชาติ พ.ศ. 2552 อย่างไรก็ตามระบบการประกันคุณภาพการศึกษาภายในจะมุ่งเน้นที่การประกันคุณภาพการศึกษาภายในระดับหลักสูตรให้มีการดำเนินการตั้งแต่การวางระบบคุณภาพ การควบคุมคุณภาพ การติดตามตรวจสอบคุณภาพ การประเมินคุณภาพและการพัฒนาคุณภาพ เพื่อสร้างความมั่นใจให้กับผู้ใช้บัณฑิตและส่งเสริมสนับสนุนกำกับติดตามการดำเนินงานของคณะและมหาวิทยาลัยให้เป็นไปตามมาตรฐาน และวิสัยทัศน์ที่มหาวิทยาลัยราชภัฏกำหนด โดยให้สะท้อนผลการจัดการศึกษาได้อย่างมีคุณภาพ มีการควบคุมคุณภาพในทุกขั้นตอนของการผลิตบัณฑิตในแต่ละปีการศึกษา โดยคณะกรรมการประจำหลักสูตร มีการตรวจสอบติดตามคุณภาพผลการผลิตบัณฑิตโดยคณะกรรมการประจำคณะและคณะกรรมการระดับสถาบันในทุกปีการศึกษา มีความเชื่อมโยงกับระบบการประเมินคุณภาพภายนอก ที่จะมีการรับรองคุณภาพการศึกษาระดับชาติ รวมทั้งมีการประเมินคุณภาพ เพื่อให้ได้

ข้อมูลเชิงปริมาณ และเชิงคุณภาพที่สะท้อนผลของการผลิตบัณฑิตในแต่ละปีการศึกษา เพื่อสร้างความเชื่อมั่นในคุณภาพของบัณฑิตที่สำเร็จการศึกษาจากมหาวิทยาลัยราชภัฏ

2.3 กระบวนการและวิธีการประกันคุณภาพการศึกษาภายใน

เพื่อให้การประกันคุณภาพการศึกษาเกิดประโยชน์จึงควรมีแนวทางการจัดกระบวนการประกันคุณภาพการศึกษาภายในตามวงจรคุณภาพ ประกอบด้วย 4 ขั้นตอน คือ การวางแผน (Plan) การดำเนินงาน และเก็บข้อมูล (Do) การประเมินคุณภาพ (Check/Study) และการเสนอแนวทางการปรับปรุง (Act) โดยมีรายละเอียด ดังนี้

P = เริ่มกระบวนการวางแผนการประเมินตั้งแต่ต้นปีการศึกษา โดยนำผลการประเมินปีก่อนหน้ามาใช้เป็นข้อมูลในการวางแผน โดยต้องเก็บข้อมูลตั้งแต่ต้นปีการศึกษา

D = ดำเนินงานและเก็บข้อมูลบันทึกผลการดำเนินงานตั้งแต่ต้นปีการศึกษา คือ เดือนแรกจนถึงเดือนสุดท้ายของปีการศึกษา

C/S = ดำเนินการประเมินคุณภาพในระดับหลักสูตร ระดับคณะ และระดับสถาบัน เป็นระยะอย่างต่อเนื่อง

A = วางแผนปรับปรุงและดำเนินการปรับปรุงตามผลการประเมิน โดยคณะกรรมการบริหารระดับหลักสูตร ระดับคณะ และระดับสถาบัน โดยนำข้อเสนอแนะและผลการประเมินของคณะกรรมการประเมินคุณภาพภายในมาวางแผนปรับปรุงการดำเนินงาน (รวมทั้งข้อเสนอแนะของสภามหาวิทยาลัย) มาจัดทำแผนปฏิบัติการประจำปีและเสนอตั้งงบประมาณปีถัดไป หรือจัดทำโครงการพัฒนาและเสนอใช้งบประมาณกลางปีหรืองบประมาณพิเศษก็ได้

วิธีการประกันคุณภาพการศึกษาภายในกำหนดไว้ ดังนี้

1. มหาวิทยาลัยวางแผนการประกันคุณภาพการศึกษาภายในประจำปีการศึกษาใหม่
2. มหาวิทยาลัยเก็บข้อมูลระยะ 12 เดือน ตามตัวบ่งชี้ที่ได้ประกาศใช้บนระบบ CHE QA Online และให้มีการประเมินคุณภาพการศึกษาภายในเป็นประจำทุกปี ทั้งระดับหลักสูตร ระดับคณะ และระดับสถาบัน
3. หลักสูตรเตรียมการประเมินตนเองระดับหลักสูตรและจัดทำรายงานการประเมินตนเองระดับหลักสูตรผ่านระบบ CHE QA Online
4. คณะหรือหน่วยงานเทียบเท่า นำผลการประเมินระดับหลักสูตรมาจัดทำรายงานการประเมินตนเองระดับคณะ
5. คณะหรือหน่วยงานเทียบเท่าประเมินตนเองบนระบบ CHE QA Online และยืนยันผลการประเมินหลักสูตรที่ได้รับการประเมินแล้ว
6. มหาวิทยาลัยนำผลการประเมินระดับหลักสูตร ผลการประเมินระดับคณะมาจัดทำรายงานการประเมินตนเองระดับสถาบัน
7. มหาวิทยาลัยประเมินตนเองบนระบบ CHE QA Online และยืนยันผลการประเมินตนเองระดับหลักสูตร ระดับคณะ พร้อมนำผลการประเมินเสนอสภามหาวิทยาลัยเพื่อพิจารณาวางแผนพัฒนามหาวิทยาลัยในปีการศึกษาถัดไป

8. ผู้บริหารของมหาวิทยาลัยนำผลการประเมินและข้อเสนอแนะของคณะกรรมการประเมินคุณภาพภายในที่มหาวิทยาลัยแต่งตั้ง (รวมทั้งข้อเสนอแนะของสภามหาวิทยาลัย) มาวางแผนปรับปรุงการดำเนินงานแผนปฏิบัติการประจำปี และแผนกลยุทธ์

9. ส่งรายงานประจำปีที่เป็นรายงานการประเมินคุณภาพภายในผ่านระบบ CHE QA Online ภายใน 120 วัน นับจากสิ้นปีการศึกษา

มหาวิทยาลัยราชภัฏต้องมีการประเมินตนเองตามตัวบ่งชี้และเกณฑ์การประกันคุณภาพภายในทุกปี การศึกษา ทั้งระดับหลักสูตร ระดับคณะ และระดับสถาบัน ตามลำดับ โดยมหาวิทยาลัยราชภัฏเป็นผู้แต่งตั้งคณะกรรมการประเมิน และส่งผลการประเมินให้หน่วยงานต้นสังกัดทราบผ่านระบบฐานข้อมูลด้านการประกันคุณภาพ (CHE QA Online) ทั้งนี้ คณะกรรมการประเมินคุณภาพภายในระดับหลักสูตร 1 ชุด อาจประเมินได้มากกว่าหนึ่งหลักสูตรหากเป็นหลักสูตรในสาขาวิชาเดียวกัน เช่น หลักสูตรสาขาวิชาเดียวกันทั้งในระดับปริญญาตรีและบัณฑิตศึกษา

กรณีที่ประสงค์นำผลการประกันคุณภาพการศึกษาภายใน ระดับอุดมศึกษา ในระดับสถาบันไปใช้ในการประเมินผลการปฏิบัติราชการตามคำรับรองการปฏิบัติราชการของมหาวิทยาลัยของสำนักงานคณะกรรมการพัฒนาระบบราชการ องค์ประกอบของคณะกรรมการประเมินคุณภาพการศึกษาภายใน ระดับอุดมศึกษา ระดับสถาบัน กำหนดไว้ดังนี้

- ผู้ทรงคุณวุฒิ จำนวนอย่างน้อย 5 คน ทั้งนี้ ขึ้นอยู่กับขนาดของมหาวิทยาลัย
- ประธานกรรมการประเมินฯ เป็นผู้ประเมินจากภายนอกมหาวิทยาลัยที่ขึ้นทะเบียนประธาน

คณะกรรมการประเมินคุณภาพการศึกษาภายในของสำนักงานคณะกรรมการการอุดมศึกษา

- กรรมการประเมินฯ เป็นผู้ประเมินจากภายนอกมหาวิทยาลัยที่ผ่านการฝึกอบรมหลักสูตรผู้ประเมินของ สกอ. อย่างน้อย ร้อยละ 50 ส่วนผู้ประเมินจากภายในมหาวิทยาลัยต้องผ่านการฝึกอบรมหลักสูตรผู้ประเมินของ สกอ. หรือที่สถาบันจัดฝึกอบรมให้ โดยใช้หลักสูตรของสำนักงานคณะกรรมการการอุดมศึกษา

คุณสมบัติเฉพาะของคณะกรรมการประเมินคุณภาพภายใน ระดับสถาบัน เป็นดังนี้

1) ประธานกรรมการ

- ผู้ที่เป็นหรือเคยเป็นผู้บริหารระดับคณบดีหรือเทียบเท่าขึ้นไปและมีประสบการณ์เป็นผู้ประเมินคุณภาพการศึกษาระดับอุดมศึกษา ในระดับคณะหรือเทียบเท่า หรือ
- ผู้ที่มีตำแหน่งทางวิชาการระดับผู้ช่วยศาสตราจารย์ขึ้นไป และมีประสบการณ์เป็นผู้ประเมินคุณภาพการศึกษาระดับอุดมศึกษา ในระดับคณะหรือเทียบเท่าขึ้นไป หรือ
- ผู้ที่สำนักงานคณะกรรมการการอุดมศึกษาพิจารณาแล้วว่ามีความเหมาะสม

2) กรรมการ

- กรณีเป็นอาจารย์ ต้องทำหน้าที่เป็นอาจารย์ประจำมาแล้วไม่น้อยกว่า 2 ปี
- กรณีเป็นฝ่ายสนับสนุน ต้องทำหน้าที่ในระดับผู้อำนวยการหน่วยงานขึ้นไปมาแล้วไม่น้อยกว่า 2 ปี

ในโลกยุคปัจจุบันนี้ต่างยอมรับกันโดยทั่วไปอยู่แล้วว่าเป็นโลกแห่ง “สังคมอุดมปัญญา (Intellectual Society)” ที่ถือว่าการรู้ความสามารถของประชากรเป็นปัจจัยที่สำคัญที่สุดใน การพัฒนาประเทศ ขณะเดียวกันกิจกรรมการแข่งขันที่เข้มข้นที่สุดของยุคสมัยนี้ก็คือการแข่งขัน ด้าน การศึกษา จึงเป็นแรงผลักดันสำคัญที่หน่วยงานทุกประเภทต้องปรับทิศทางการดำเนินงานของตน เพื่อความอยู่รอด กลไกสำคัญที่จะช่วยสนับสนุนให้หน่วยงานหรือองค์กรมีความก้าวหน้าทันการ เปลี่ยนแปลงและสามารถอยู่ได้ในระบบที่มีการแข่งขันสูงคือการมีกำลังคนที่มีคุณภาพ

การดำเนินงานประกันคุณภาพการศึกษาเป็นการจัดวางระบบและดำเนินกิจกรรมที่เกี่ยวข้องกับ การศึกษา และเพื่อให้เกิดความมั่นใจว่าผลผลิตทางการศึกษามีคุณลักษณะที่พึง ประสงค์ตามที่ตั้งไว้ จึงถือเป็นหัวใจและเป็นความจำเป็นที่ต้องดำเนินการในการจัดการศึกษาทุกประเภท

3.1 ประวัติความเป็นมาการประกันคุณภาพการศึกษาภายในของมหาวิทยาลัยราชภัฏมหาสารคาม

พ.ศ. 2541 สถาบันราชภัฏมหาสารคาม เริ่มดำเนินงานประกันคุณภาพภายใน โดยใช้ตัวควบคุม คุณภาพภายใน 13 ปัจจัย

พ.ศ. 2544 - 2545 สถาบันราชภัฏมหาสารคามร่วมกับสถาบันราชภัฏ 36 แห่ง พัฒนาเกณฑ์ การประเมิน โดยใช้เกณฑ์ 9 องค์ประกอบ

พ.ศ. 2546 - 2547 นำเอาแนวคิด P.S.O. (Thailand International Public Sector Standard Management System and Outcome) ด้านระบบมาตรฐานข้อมูล (P.S.O.1101) ของ ก.พ. มาใช้ในการ พัฒนาระบบข้อมูลของมหาวิทยาลัย โดยได้นำเกณฑ์ประกันคุณภาพของทบวงมหาวิทยาลัย เกณฑ์ประกัน คุณภาพจากมหาวิทยาลัยต่าง ๆ ทั้งมหาวิทยาลัยของรัฐ มหาวิทยาลัยในกำกับของรัฐ และมหาวิทยาลัย เอกชน มาวิเคราะห์และสังเคราะห์พัฒนาเป็นเกณฑ์การประกันคุณภาพการศึกษาให้ครอบคลุมทั้งหน่วยงาน ด้านวิชาการและหน่วยงานสนับสนุนด้านการเรียนการสอน เพื่อให้สอดคล้องกับภารกิจของมหาวิทยาลัย และเพื่อให้เกณฑ์การประกันคุณภาพได้มาตรฐานสากลในระดับอุดมศึกษามากขึ้น โดยแบ่งเป็น 2 ตอน คือ

ตอนที่ 1 เกณฑ์การประกันคุณภาพการศึกษาภายใน ประกอบด้วย 9 องค์ประกอบ ได้แก่

- องค์ประกอบที่ 1 ปรัชญา ปณิธาน แผนกลยุทธ์และแผนงานปฏิบัติการ
- องค์ประกอบที่ 2 การเรียนการสอนและการเรียนรู้
- องค์ประกอบที่ 3 การพัฒนานักศึกษา
- องค์ประกอบที่ 4 การวิจัย (รวมทั้งงานสร้างสรรค์)
- องค์ประกอบที่ 5 การบริการทางวิชาการสู่ท้องถิ่นและสังคม
- องค์ประกอบที่ 6 การทำนุบำรุงศิลปวัฒนธรรมและการอนุรักษ์สิ่งแวดล้อม
- องค์ประกอบที่ 7 การบริหารจัดการ
- องค์ประกอบที่ 8 การเงินและงบประมาณ
- องค์ประกอบที่ 9 ระบบและกลไกการประกันคุณภาพ

แต่ละองค์ประกอบจะมีจำนวนตัวชี้วัดแตกต่างกัน รวมทั้งสิ้น 46 ตัวชี้วัด และในแต่ละตัวชี้วัดจะมีการให้คะแนนแบบขั้นบันได 5 ชั้น โดยใช้ระบบ PDCA เป็นระบบประกันคุณภาพในกระบวนการดำเนินการในแต่ละองค์ประกอบและแต่ละตัวชี้วัด

ตอนที่ 2 เกณฑ์ประเมินคุณภาพการศึกษาภายนอก ประกอบด้วย 8 มาตรฐาน ได้แก่

- มาตรฐานที่ 1 ด้านคุณภาพบัณฑิต
- มาตรฐานที่ 2 ด้านการเรียนรู้
- มาตรฐานที่ 3 ด้านการสนับสนุนการเรียนรู้
- มาตรฐานที่ 4 ด้านการวิจัยและงานสร้างสรรค์
- มาตรฐานที่ 5 ด้านการบริการวิชาการ
- มาตรฐานที่ 6 ด้านการทำนุบำรุงศิลปวัฒนธรรม
- มาตรฐานที่ 7 ด้านการบริหารจัดการ
- มาตรฐานที่ 8 ด้านระบบประกันคุณภาพภายใน

พ.ศ. 2548 นำเกณฑ์ประกันคุณภาพของสำนักงานรับรองมาตรฐานและประเมินคุณภาพการศึกษา (องค์การมหาชน) หรือ สมศ. มาวิเคราะห์และพัฒนาเป็นเกณฑ์การประกันคุณภาพการศึกษาในระดับอุดมศึกษาให้กับกลุ่มสาขาวิชา เพื่อให้สอดคล้องกับภารกิจของมหาวิทยาลัย และเพื่อให้เกณฑ์การประกันคุณภาพได้มาตรฐานสากลในระดับอุดมศึกษามากขึ้น ซึ่งประกอบไปด้วย 7 มาตรฐาน ได้แก่

- มาตรฐานที่ 1 มาตรฐานด้านคุณภาพบัณฑิต
- มาตรฐานที่ 2 มาตรฐานด้านงานวิจัยและงานสร้างสรรค์
- มาตรฐานที่ 3 มาตรฐานด้านการบริการวิชาการ
- มาตรฐานที่ 4 มาตรฐานด้านการทำนุบำรุงศิลปะและวัฒนธรรม
- มาตรฐานที่ 5 มาตรฐานด้านการพัฒนาสถาบันและบุคลากร
- มาตรฐานที่ 6 มาตรฐานด้านหลักสูตรและการเรียนการสอน
- มาตรฐานที่ 7 มาตรฐานด้านระบบการประกันคุณภาพ

ส่วนหน่วยงานสนับสนุนด้านการเรียนการสอน ดำเนินการตามเกณฑ์ประกันคุณภาพภายในของคณะกรรมการการอุดมศึกษา (สกอ.) 9 องค์ประกอบ บางองค์ประกอบ ซึ่งแต่ละหน่วยงานได้ดำเนินการพัฒนาตัวบ่งชี้ที่เป็นภารกิจหลักของหน่วยงานเพิ่มเติม นอกจากนี้มหาวิทยาลัยยังนำเอาการจัดการความรู้ (KM : Knowledge Management) มาบริหารงานเพื่อพัฒนาการดำเนินงานขององค์กร และการดำเนินงานตามมาตรฐานตัวชี้วัดของ ก.พ.ร. เพื่อบริหารบุคลากรทุกหน่วยงานของมหาวิทยาลัย

พ.ศ. 2549 - 2552 ดำเนินการประกันคุณภาพตามตัวบ่งชี้ของ สกอ. จำนวน 9 องค์ประกอบ 40 ตัวบ่งชี้ รวมตัวบ่งชี้บางตัวของ สมศ. รอบสอง จำนวน 19 ตัวบ่งชี้ และเพิ่มเติมตัวบ่งชี้ที่เป็นเอกลักษณ์ของมหาวิทยาลัยราชภัฏมหาสารคาม จำนวน 2 ตัวบ่งชี้ รวมทั้งหมดจำนวน 61 ตัวบ่งชี้ สำหรับหน่วยงานสนับสนุนการเรียนการสอนแต่ละหน่วยงานได้ดำเนินการพัฒนาตัวบ่งชี้ที่เป็นภารกิจหลักของหน่วยงานเพิ่มเติม และเลือกตัวบ่งชี้บางตัวที่สอดคล้องกับการดำเนินงานของหน่วยงานนำมาพัฒนาเกณฑ์การดำเนินงานแบบ PDCA พ.ศ. 2551 ได้ปรับลดตัวบ่งชี้ของ สมศ. รอบสอง เหลือ 18 ตัวบ่งชี้ และเพิ่มเติมตัวบ่งชี้ของมหาวิทยาลัยราชภัฏมหาสารคาม เป็น 4 ตัวบ่งชี้ พ.ศ. 2552 ได้ปรับลดตัวบ่งชี้ของ สมศ. รอบสอง เหลือ 5 ตัวบ่งชี้ เพิ่มเติมตัวบ่งชี้ของมหาวิทยาลัยราชภัฏมหาสารคาม เป็น 5 ตัวบ่งชี้

และตัวบ่งชี้ตามนโยบายรัฐบาล “สถานศึกษา 3 ดี (3D)” จำนวน 2 ตัวบ่งชี้ โดยได้ยกเลิกตัวบ่งชี้ที่ไม่เกี่ยวข้องกับการดำเนินงานของมหาวิทยาลัย ยกเลิกค่าน้ำหนักทุกตัวบ่งชี้ ให้มีค่าเท่ากันหมด และได้ยกเลิกการเขียนรายงานตามแบบฟอร์ม PDCA รวมทั้งยกเลิกคะแนนพัฒนาการและคะแนนเป้าหมาย โดยใช้เพียงคะแนนอิงเกณฑ์ตามแบบ สกอ. เท่านั้น

พ.ศ. 2553 – 2556 ดำเนินการประกันคุณภาพตามระบบการประกันคุณภาพการศึกษาภายในระดับอุดมศึกษา ของสำนักงานคณะกรรมการการอุดมศึกษา (สกอ.) โดยมีองค์ประกอบการประกันคุณภาพการศึกษาภายใน จำนวน 9 องค์ประกอบ 23 ตัวบ่งชี้ และเพิ่มเติมตัวบ่งชี้ของ สมศ. รอบสาม จำนวน 18+2 ตัวบ่งชี้ ตัวบ่งชี้ของมหาวิทยาลัยราชภัฏมหาสารคาม จำนวน 4 ตัวบ่งชี้ และตัวบ่งชี้ตามนโยบายรัฐบาล “สถานศึกษา 3 ดี (3D)” จำนวน 2 ตัวบ่งชี้ รวมทั้งหมด 49 ตัวบ่งชี้ ส่วนระดับคณะไม่รับประเมินในบางตัวบ่งชี้ที่ไม่สอดคล้องกับการดำเนินงานและดำเนินการประกันคุณภาพภายนอก รอบสาม ตามตัวบ่งชี้ของสำนักงานรับรองมาตรฐานและประกันคุณภาพการศึกษา (องค์การมหาชน) หรือ สมศ. จำนวน 18 ตัวบ่งชี้ โดยแบ่งเป็น 3 กลุ่มตัวบ่งชี้ ได้แก่ กลุ่มตัวบ่งชี้พื้นฐาน จำนวน 15 ตัวบ่งชี้ กลุ่มตัวบ่งชี้อัตลักษณ์ จำนวน 2 ตัวบ่งชี้ และกลุ่มตัวบ่งชี้มาตรฐานการส่งเสริม จำนวน 1 ตัวบ่งชี้ โดยในปีการศึกษา 2554 - 2556 ได้เพิ่มเติมตัวบ่งชี้ของสำนักงาน ก.พ.ร. จำนวน 1 ตัวบ่งชี้

พ.ศ. 2557 - 2561 ดำเนินการประกันคุณภาพตามระบบการประกันคุณภาพการศึกษาภายในระดับอุดมศึกษา ของสำนักงานคณะกรรมการการอุดมศึกษา (สกอ.) โดยมีองค์ประกอบการประกันคุณภาพการศึกษาภายในตามพันธกิจ 4 ด้าน ของสถาบันอุดมศึกษา และเพิ่มเติมด้านอื่นๆ ที่จำเป็น ดังนี้ ระดับหลักสูตร จำนวน 6 องค์ประกอบ 14 ตัวบ่งชี้ ระดับคณะและระดับสถาบัน จำนวน 5 องค์ประกอบ 13 ตัวบ่งชี้ ส่วนหน่วยงานสนับสนุนดำเนินการประกันคุณภาพการศึกษาภายในตามกลุ่มตัวบ่งชี้ 2 กลุ่ม ได้แก่ กลุ่มตัวบ่งชี้อื่นๆ จำนวน 7 ตัวบ่งชี้ และกลุ่มตัวบ่งชี้ตามภารกิจ จำนวน 4+2 ตัวบ่งชี้ โดยกำหนดให้หน่วยงานเพิ่มเติมตัวบ่งชี้ตามภารกิจของหน่วยงาน จำนวน 2 ตัวบ่งชี้ สำหรับกลุ่มตัวบ่งชี้อื่นๆ เป็นการดำเนินการตามเกณฑ์การประเมินคุณภาพการศึกษาภายใน พ.ศ. 2553 ของ สกอ. ในองค์ประกอบที่ 1 ปรัชญา ปณิธาน วัตถุประสงค์ และแผนการดำเนินการ องค์ประกอบที่ 7 การบริหารและการจัดการ องค์ประกอบที่ 8 การเงินและงบประมาณ และองค์ประกอบที่ 9 ระบบและกลไกการประกันคุณภาพการศึกษาภายใน

พ.ศ. 2562 - 2563 มหาวิทยาลัยราชภัฏได้ร่วมกันพัฒนามาตรฐานการศึกษาของมหาวิทยาลัยราชภัฏ 5 ด้าน ประกอบด้วย

- มาตรฐานที่ 1 ด้านผลลัพธ์ผู้เรียน
- มาตรฐานที่ 2 ด้านการวิจัยและนวัตกรรม
- มาตรฐานที่ 3 ด้านการบริการวิชาการ
- มาตรฐานที่ 4 ด้านศิลปวัฒนธรรมและความเป็นไทย
- มาตรฐานที่ 5 ด้านการบริหารจัดการ

และพัฒนาระบบการประกันคุณภาพการศึกษาภายใน ระดับหลักสูตร ระดับคณะ ระดับสถาบัน เริ่มใช้ระบบการประกันคุณภาพการศึกษาภายใน ตั้งแต่ปีการศึกษา 2562 เป็นต้นไป ซึ่งมหาวิทยาลัยราชภัฏมหาสารคามได้กำหนดมาตรฐานการศึกษาของมหาวิทยาลัยราชภัฏมหาสารคาม 6 ด้าน ประกอบด้วย

- มาตรฐานที่ 1 ด้านผลลัพธ์ผู้เรียน
- มาตรฐานที่ 2 ด้านการวิจัยและนวัตกรรม
- มาตรฐานที่ 3 ด้านการบริการวิชาการ
- มาตรฐานที่ 4 ด้านศิลปวัฒนธรรมและความเป็นไทย
- มาตรฐานที่ 5 ด้านการบริหารจัดการ
- มาตรฐานที่ 6 ด้านการผลิตและพัฒนาครู

พร้อมทั้งกำหนดองค์ประกอบและตัวบ่งชี้ที่สอดคล้องกับมาตรฐานที่กำหนดส่วนหน่วยงานสนับสนุน ดำเนินการประกันคุณภาพการศึกษาภายในตามกลุ่มตัวบ่งชี้ 2 กลุ่ม ได้แก่ กลุ่มตัวบ่งชี้ร่วม จำนวน 7 ตัวบ่งชี้ และกลุ่มตัวบ่งชี้ตามภารกิจ จำนวน 4+2 ตัวบ่งชี้ โดยกำหนดให้หน่วยงานเพิ่มเติมตัวบ่งชี้ตามภารกิจของหน่วยงาน จำนวน 2 ตัวบ่งชี้

3.2 นโยบายการประกันคุณภาพการศึกษาของมหาวิทยาลัยราชภัฏมหาสารคาม

ตามพระราชบัญญัติการศึกษาแห่งชาติ พุทธศักราช พ.ศ. 2542 แก้ไขเพิ่มเติม (ฉบับที่ 2) พ.ศ. 2545 ได้กำหนดจุดมุ่งหมายและหลักการของการจัดการศึกษาที่มุ่งเน้นคุณภาพและมาตรฐาน โดยกำหนดรายละเอียดไว้ในหมวด 6 มาตรฐานและการประกันคุณภาพการศึกษา ซึ่งประกอบด้วย “ระบบการประกันคุณภาพการศึกษาภายใน” และ “ระบบการประกันคุณภาพภายนอก” เพื่อใช้เป็นกลไกในการตรวจรักษาคุณภาพและมาตรฐานของสถาบันอุดมศึกษา ดังนั้น มหาวิทยาลัยราชภัฏมหาสารคามจึงเห็นสมควรกำหนดนโยบายการประกันคุณภาพการศึกษา..เพื่อพัฒนาคุณภาพการผลิตบัณฑิต การวิจัย การบริการวิชาการแก่สังคม และการบริหารจัดการ ให้สอดคล้องกับพระราชบัญญัติการศึกษาแห่งชาติ โดยมีสาระสำคัญดังนี้

3.2.1 พัฒนาระบบและกลไกการประกันคุณภาพการศึกษาของหน่วยงานด้านวิชาการและหน่วยงานสนับสนุนการเรียนการสอนทุกระดับ ได้แก่ ระดับหลักสูตร ระดับคณะ ระดับกอง ศูนย์ สำนัก และระดับสถาบัน

3.2.2 กำกับ ติดตาม ตรวจสอบ การประเมินผล และพัฒนาการดำเนินการประกันคุณภาพการศึกษาของมหาวิทยาลัย ทุกระดับ ทุกหน่วยงาน โดยการจัดทำคู่มือประกันคุณภาพการศึกษาภายใน มหาวิทยาลัยราชภัฏมหาสารคาม เพื่อเป็นกรอบแนวทางในการดำเนินงานการประกันคุณภาพการศึกษาภายใน จัดทำรายงานการประเมินตนเอง และรับการตรวจประเมินคุณภาพการศึกษา รวมทั้งรองรับการประเมินคุณภาพภายนอก

3.2.3 สร้างความร่วมมือระหว่างมหาวิทยาลัยกับองค์กร หรือหน่วยงานภายนอกมหาวิทยาลัย เกี่ยวกับกิจกรรมการประกันคุณภาพการศึกษา โดยการแลกเปลี่ยนความรู้ประสบการณ์ และการพัฒนางานประกันคุณภาพการศึกษา

3.2.4 ส่งเสริมการนำข้อมูลสารสนเทศและผลจากกิจกรรมการประกันคุณภาพการศึกษาของมหาวิทยาลัยมาเผยแพร่ต่อสาธารณชน และนำข้อมูลดังกล่าวมาปรับปรุงพัฒนาคุณภาพการผลิตบัณฑิต การวิจัย การบริการวิชาการแก่สังคม และการบริหารจัดการ ให้มีประสิทธิภาพมากขึ้น

3.2.5 พัฒนาบุคลากรด้านการประกันคุณภาพการศึกษา

3.3 มาตรฐานการอุดมศึกษาและแนวทางการนำมาตรฐานการอุดมศึกษาของมหาวิทยาลัยราชภัฏมหาสารคาม พ.ศ. 2562 สู่การปฏิบัติให้เกิดผล

มาตรฐาน	แนวทางการนำมาตรฐานสู่การปฏิบัติให้เกิดผล
มาตรฐานที่ 1 ด้านผลลัพธ์และคุณภาพผู้เรียน	
<p>(1.1) บัณฑิตที่สำเร็จการศึกษาจากหลักสูตรเป็นผู้สะท้อนคุณภาพของหลักสูตร และยึดมั่นในจรรยาบรรณวิชาชีพ ผู้เรียนเกิดการเรียนรู้ มีทักษะการเรียนรู้ตลอดชีวิต สามารถประยุกต์ใช้ความรู้ในการสร้างสัมมาอาชีพ</p> <p>(1.2) ผู้เรียนเป็นผู้ร่วมสร้างสรรค์นวัตกรรมหรืองานสร้างสรรค์ หรืองานวิจัย มีทักษะในศตวรรษที่ 21 มีคุณลักษณะความเป็นผู้ประกอบการ มีความสามารถในการบูรณาการศาสตร์ต่างๆ เพื่อพัฒนาหรือแก้ไขปัญหาท้องถิ่นและสังคม</p> <p>(1.3) ผู้เรียนเป็นพลเมืองที่เข้มแข็ง มีจริยธรรม มีความกล้าแสดงออกในสิ่งที่ถูกต้อง รู้คุณค่าและรักความเป็นไทย มีจิตอาสา มีทัศนคติที่ดีต่อบ้านเมือง และมีความจงรักภักดีต่อสถาบันของชาติ</p>	<ol style="list-style-type: none"> 1. มหาวิทยาลัยพึงกำหนดนโยบายและทิศทางการผลิตบัณฑิต/การพัฒนาผู้เรียนให้ตอบสนองยุทธศาสตร์ชาติ ความต้องการจำเป็นของสังคม ชุมชน ภาครัฐ ภาคเอกชน และประเทศ ตามระดับความเชี่ยวชาญและอัตลักษณ์ของมหาวิทยาลัย และตามความได้เปรียบเชิงทรัพยากรและเชิงพื้นที่ของมหาวิทยาลัย 2. มหาวิทยาลัยพึงกำหนดนโยบายการจัดการจัดบริการหลักสูตรด้วยรูปแบบที่หลากหลายทั้งแบบให้ปริญญา กับแบบไม่ให้ปริญญา เพื่อส่งเสริมโอกาสการเรียนรู้และการศึกษาตลอดชีวิตของคนไทยหรือผู้สนใจเรียนรู้ทั้งในประเทศและต่างประเทศ มีหลักสูตรตามมาตรฐานวิชาชีพ หรือหลักสูตรระยะสั้นที่มีเนื้อหาสาระเหมาะสมกับการศึกษาระดับอุดมศึกษาแบบบูรณาการซึ่งตอบสนองความต้องการของผู้เรียน และนำไปประยุกต์ใช้ในสภาพบริบทจริงได้ 3. มหาวิทยาลัยพึงสนับสนุนการจัดทำหลักสูตรแบบบูรณาการศาสตร์ทั้งระดับปริญญาบัณฑิตหรือระดับบัณฑิตศึกษาในแต่ละคณะ/สถาบัน มีการออกแบบหลักสูตรหรือรายวิชาที่ปรับเหมาะกับความต้องการของผู้เรียน มีหลักสูตรหรือรายวิชาที่เป็นความร่วมมือกับสถานประกอบการ/หน่วยงานผู้ใช้บัณฑิต มีรายวิชาที่เชื่อมโยงสาระความรู้ที่เป็นวิทยาการก้าวหน้าและเชื่อมโยงกับการนำไปใช้ได้ในชีวิตจริงทุกหลักสูตรต้องมีการกำหนดผลลัพธ์การเรียนรู้ที่ครอบคลุมทั้ง 3 ด้าน ตามวิสัยทัศน์และจุดเน้นของหลักสูตร ได้แก่ การเป็นบุคคลที่มีความรู้ความสามารถผู้ร่วมสร้างสรรค์นวัตกรรม และพลเมืองที่เข้มแข็ง ซึ่งกำหนดในมาตรฐานการอุดมศึกษา 4. มหาวิทยาลัยพึงส่งเสริมการจัดการศึกษาและการจัดการเรียนรู้แบบยืดหยุ่นและเหมาะสมกับการเรียนรู้ในยุคดิจิทัล โดยให้อิสระกับหลักสูตรในการดำเนินการ ทั้งนี้ ให้มีการกำกับติดตามให้ได้คุณภาพทั้งหลักสูตรแบบให้ปริญญาและไม่ให้ปริญญา

มาตรฐาน	แนวทางการนำมาตรฐานสู่การปฏิบัติให้เกิดผล
	<p>สำหรับหลักสูตรแบบให้ปริญญาต้องมีการกำกับติดตามให้เป็นไปตามเกณฑ์มาตรฐานหลักสูตรระดับอุดมศึกษา กรอบมาตรฐานคุณวุฒิแห่งชาติระดับอุดมศึกษา และมาตรฐานวิชาชีพ</p> <p>5. มหาวิทยาลัยกำกับดูแลให้มีการประกันคุณภาพการศึกษาทุกระดับที่เกี่ยวข้อง ทั้งการประกันคุณภาพและการพัฒนาคณาจารย์ให้มีคุณภาพทั้งด้านความรู้ความสามารถในเนื้อหาวิชาที่รับผิดชอบ สามารถก้าวทันวิทยาการสมัยใหม่ มีความสามารถในการจัดการเรียนรู้ การวิจัยและพัฒนาศาสตร์ในสาขาวิชาที่รับผิดชอบ รวมทั้งการส่งเสริมและพัฒนาคณาจารย์ให้ร่วมกันสร้างสรรค์นวัตกรรมการเรียนรู้ที่แก้ปัญหา/ส่งเสริมการเรียนรู้ของผู้เรียน และสนับสนุนสิ่งอำนวยความสะดวกที่เอื้อต่อการเรียนรู้ในยุคดิจิทัล</p> <p>6. มหาวิทยาลัยกำกับดูแลให้ทุกหลักสูตรมีการติดตามและประเมินผลสัมฤทธิ์การเรียนรู้ของผู้เรียนที่กำหนดในแต่ละหลักสูตรระหว่างการศึกษาแต่ละช่วงเวลาที่เหมาะสม และรายงานการดำเนินการที่เป็นไปตามผลลัพธ์ผู้เรียนทั้ง 3 ด้าน สำหรับผู้เรียนที่อยู่ในระบบการศึกษาแบบให้ปริญญา</p>
มาตรฐานที่ 2 ด้านการวิจัยและนวัตกรรม	
<p>มหาวิทยาลัยมีผลงานวิจัย ที่สร้างองค์ความรู้ใหม่หรือประยุกต์ใช้องค์ความรู้ใหม่เพื่อสร้างสรรค์นวัตกรรมหรือทรัพย์สินทางปัญญา ซึ่งเชื่อมโยงกับสภาพเศรษฐกิจ สังคม ศิลปวัฒนธรรม หรือสิ่งแวดล้อม โดยการมีส่วนร่วมของชุมชน หรือเครือข่ายภายในประเทศและต่างประเทศในการพัฒนางานวิจัยตามศักยภาพและอัตลักษณ์ของมหาวิทยาลัย มีการตีพิมพ์เผยแพร่ผลงานวิจัยในระดับชาติและนานาชาติ ผลลัพธ์ของ</p>	<ol style="list-style-type: none"> 1. มหาวิทยาลัยพึงกำหนดนโยบายและทิศทางการวิจัยที่สอดคล้องกับยุทธศาสตร์ชาติ และเชื่อมโยงกับ สภาพเศรษฐกิจ สังคม ศิลปวัฒนธรรม หรือสิ่งแวดล้อม ตามจุดเน้นและอัตลักษณ์ของประเภทของมหาวิทยาลัย และตามความได้เปรียบเชิงทรัพยากรและเชิงพื้นที่ของมหาวิทยาลัย 2. มหาวิทยาลัยพึงส่งเสริมให้เกิดการสร้างงานวิจัย นวัตกรรมทางเทคโนโลยีหรือนวัตกรรมทางสังคม ตลอดจนทรัพย์สินทางปัญญาที่ตอบสนองต่อยุทธศาสตร์ชาติ ความต้องการหรือจำเป็นของสังคม ชุมชน ภาครัฐ ภาคเอกชน และประเทศ โดยยึดแผนยุทธศาสตร์ชาติเป็นหลัก 3. มหาวิทยาลัยพึงพัฒนาศักยภาพของคณาจารย์ บุคลากร และนักศึกษาให้มีความสามารถในการสร้างผลงานวิจัยและนวัตกรรม รวมทั้งสนับสนุนและส่งเสริมการจัดหาแหล่งทุนวิจัย การจัดสรรงบประมาณ และทรัพยากรให้เพียงพอในการสร้างผลงานวิจัยและนวัตกรรม ตลอดจนบูรณาการการใช้ทรัพยากรเพื่อทำงานวิจัยบรรลุเป้าหมายในด้านทรัพยากรและในเชิงพื้นที่

มาตรฐาน	แนวทางการนำมาตรฐานสู่การปฏิบัติให้เกิดผล
<p>งานวิจัยหรือนวัตกรรมสามารถนำไปใช้ประโยชน์ในการพัฒนาผู้เรียน สร้างมูลค่าเพิ่มให้กับชุมชน สังคม และประเทศชาติ</p>	<p>4. มหาวิทยาลัยพึงสร้างเครือข่ายความร่วมมือด้านการวิจัยและนวัตกรรมทางเทคโนโลยีหรือนวัตกรรมทางสังคม กับสถาบันอุดมศึกษาอื่น ๆ ตลอดจนองค์กรภาครัฐและภาคเอกชนทั้งในและต่างประเทศ โดยผ่านการวิจัย การผลิตบัณฑิต และกิจกรรมต่าง ๆ ที่เกี่ยวข้องกับการวิจัย เพื่อการสร้างสรรค์งานวิจัยและนวัตกรรมร่วมกัน</p> <p>5. มหาวิทยาลัยพึงส่งเสริมการบูรณาการการวิจัยกับการเรียนการสอน เพื่อเสริมสร้างสมรรถนะการวิจัยแก่ผู้เรียนที่นำไปสู่การร่วมสร้างสรรค์งานวิจัยและนวัตกรรมให้กับประเทศและในโลกรอนาคต</p> <p>6. มหาวิทยาลัยพึงจัดให้มีหน่วยงานและระบบบริหารจัดการงานวิจัย นวัตกรรม และทรัพย์สินทางปัญญาในสถาบันอุดมศึกษาอย่างมีประสิทธิภาพ เพื่อให้เกิดประโยชน์สูงสุดต่อนักวิจัยและสถาบัน และสามารถนำผลงานวิจัยไปใช้ประโยชน์ในเชิงวิชาการและการพัฒนาความเข้มแข็งให้กับชุมชนและสังคม ซึ่งนำไปสู่การเสริมสร้างสมรรถนะในการแข่งขันให้กับประเทศ</p> <p>7. มหาวิทยาลัยกำกับดูแลให้มีการประกันคุณภาพการวิจัยและนวัตกรรมทุกระดับที่เกี่ยวข้องของมหาวิทยาลัย และการประเมินผลกระทบของผลงานวิจัยและนวัตกรรมของสถาบันอุดมศึกษาที่มีต่อการพัฒนาผู้เรียน การสร้างคุณภาพชีวิต การสร้างโอกาสตลอดจนการสร้างมูลค่าเพิ่ม และการเพิ่มขีดความสามารถของประเทศในการแข่งขันระดับนานาชาติ</p> <p>8. มหาวิทยาลัยพึงส่งเสริมและสนับสนุนทุนวิจัยภายใน เพื่อสร้างผลงานวิจัยและนวัตกรรมให้บรรลุเป้าหมาย</p>
มาตรฐานที่ 3 ด้านการบริการวิชาการและพัฒนาท้องถิ่น	
<p>มหาวิทยาลัยให้บริการวิชาการด้วยการบูรณาการ การเรียนการสอน การวิจัยให้สอดคล้องกับบริบท ปัญหา และความต้องการของท้องถิ่น ชุมชนและสังคม ตามระดับความเชี่ยวชาญ และ</p>	<p>1. มหาวิทยาลัยพึงกำหนดนโยบายและทิศทางการบริการวิชาการเพื่อให้เกิดประโยชน์กับชุมชน สังคม และประเทศ ตามจุดเน้นและอัตลักษณ์ของประเภทของสถาบัน และตามความได้เปรียบเชิงทรัพยากรและเชิงพื้นที่ของสถาบัน ทั้งนี้ ควรให้ความสำคัญกับการบริการวิชาการที่ครอบคลุมทั้งการบริการวิชาการแบบมีรายได้ แบบให้เปล่า หรือแบบไม่หวังผลกำไร มีผลงานบริการวิชาการที่สามารถสร้างคุณค่าที่พิจารณาจากรายได้ และ/หรือ สามารถสร้างคุณค่าที่ไม่เน้นรายได้</p>

มาตรฐาน	แนวทางการนำมาตรฐานสู่การปฏิบัติให้เกิดผล
<p>อัตลักษณ์ของมหาวิทยาลัย สร้างเครือข่ายความร่วมมือทั้งภาครัฐและเอกชน เชื่อมโยงเครือข่ายทั้งภาคในและต่างประเทศรวมทั้งบูรณาการพันธกิจอื่นๆ ด้วยความโปร่งใสชัดเจน และตรวจสอบได้ เพื่อให้ชุมชนนำไปใช้ประโยชน์ได้อย่างเป็นรูปธรรมมีผลกระทบเชิงบวก สร้างคุณค่าและวัฒนธรรมองค์กรมีความเชื่อมั่น สามารถนำไปประยุกต์ใช้เพื่อพัฒนาผู้เรียน ครอบคลุม ท้องถิ่น ชุมชน สังคม และประเทศชาติได้อย่างเข้มแข็ง ยั่งยืนตามแนวพระราชดำริ</p>	<p>2. มหาวิทยาลัยพึงกำกับดูแลกระบวนการให้บริการวิชาการที่มีความโปร่งใส และตรวจสอบได้ โดยมุ่งเน้นผลลัพธ์ที่ตอบสนองและสร้างประโยชน์แก่ชุมชน ท้องถิ่น และสังคม ตามความเชี่ยวชาญและอัตลักษณ์ของสถาบัน</p> <p>3. มหาวิทยาลัยพึงประสานความร่วมมือระหว่างสถาบันอุดมศึกษา องค์กรภาครัฐและภาคเอกชน ทั้งในและต่างประเทศ เพื่อส่งผลให้เกิดประโยชน์ต่อสังคมและความเปลี่ยนแปลงในทางที่ดีขึ้นทางด้านหนึ่งหรือหลายด้านเกี่ยวกับท้องถิ่น ชุมชน วิถีชีวิต ศิลปวัฒนธรรม สิ่งแวดล้อม อาชีพ เศรษฐกิจ การเมืองการปกครอง คุณภาพชีวิตหรือสุขภาพที่ดี โดยมีการติดตามความเปลี่ยนแปลงที่เกิดขึ้น</p> <p>4. มหาวิทยาลัยพึงส่งเสริมการบริหารหรือการจัดทำหลักสูตรที่บูรณาการการเรียนการสอน การวิจัย และการบริการวิชาการ เพื่อให้ผู้เรียนมีประสบการณ์ในการเรียนรู้ที่ตอบสนองความต้องการของสังคม และเรียนรู้ เพื่อรับใช้สังคม รวมทั้ง การส่งเสริมการเผยแพร่การบริการวิชาการในรูปแบบต่าง ๆ เช่น ศูนย์การเรียนรู้ต้นแบบ</p> <p>5. มหาวิทยาลัยกำกับดูแลให้มีการประกันคุณภาพการบริการวิชาการ และมีการกำกับติดตามผล การให้บริการวิชาการอย่างเป็นระบบ และต่อเนื่อง</p>
มาตรฐานที่ 4 ด้านศิลปวัฒนธรรมและความเป็นไทย	
<p>มหาวิทยาลัยดำเนินงานด้านศิลปวัฒนธรรมและความเป็นไทย โดยมีการบูรณาการกับการเรียนการสอน การวิจัย และการบริการวิชาการ ซึ่งนำไปสู่การสืบสาน การสร้างองค์ความรู้ความเข้าใจในศิลปวัฒนธรรมทั้งของไทยและต่างประเทศ ตามศักยภาพและอัตลักษณ์ของสถาบัน</p>	<p>1. มหาวิทยาลัยพึงกำหนดนโยบายและทิศทางการส่งเสริมศิลปวัฒนธรรม ประวัติศาสตร์ และความเป็นไทย เพื่อการธำรงรักษา สืบสาน ศิลปวัฒนธรรมไทย หรือการพัฒนาต่อยอดและสร้างคุณค่าใหม่ตามจุดเน้นและอัตลักษณ์ของสถาบัน</p> <p>2. มหาวิทยาลัยพึงส่งเสริมการจัดทำหลักสูตรหรือรายวิชาที่เกี่ยวข้อง โดยบูรณาการสาระความรู้ด้านศิลปวัฒนธรรม ประวัติศาสตร์ ภูมิปัญญา ขนบธรรมเนียมและจารีตประเพณีอันดีงามของท้องถิ่นและของชาติ เพื่อสร้างความรู้ ความเข้าใจ สร้างความตื่นตัว ความภูมิใจ ในความเป็นไทย ความเข้าใจในจุดร่วมบนความแตกต่างของวัฒนธรรมที่หลากหลายทั้งของไทยและต่างประเทศอย่างสร้างสรรค์</p>

มาตรฐาน	แนวทางการนำมาตรฐานสู่การปฏิบัติให้เกิดผล
<p>ผลลัพธ์ของการจัดการด้านศิลปวัฒนธรรมทำให้เกิดความภาคภูมิใจในความเป็นไทยและสร้างโอกาสและมูลค่าเพิ่มให้แก่ผู้เรียน ครอบครัว ท้องถิ่น ชุมชน สังคม และประเทศชาติ</p>	<p>3. มหาวิทยาลัยพึงส่งเสริมการจัดระบบการเรียนรู้ที่เอื้อต่อการเสริมสร้างศักยภาพด้านศิลปวัฒนธรรมของผู้เรียน โดยออกแบบกระบวนการเรียนรู้ที่มุ่งเน้นการใช้ฐานความรู้ และระบบความคิดในลักษณะสหวิทยาการ อาทิ ความรู้ทางวิทยาศาสตร์ผสมกับทักษะทางศิลปะ ระบบการเรียนรู้เชิงบูรณาการ การหล่อหลอมทักษะการเรียนรู้ และความคิดสร้างสรรค์ที่ผู้เรียนสามารถนำองค์ความรู้ไปใช้ในวิชาชีพและเป็นทักษะชีวิตต่อไป</p> <p>4. มหาวิทยาลัยพึงส่งเสริมการจัดบริการทางวิชาการ โครงการหรือกิจกรรมที่เป็นการสืบสาน ถ่ายทอดประวัติศาสตร์ ศิลปวัฒนธรรมของประเทศไทยตามอัตลักษณ์ของชุมชน ท้องถิ่น เพื่อให้ผู้ใช้บริการได้รับการพัฒนาทั้งด้านความรู้และการประพฤติตนให้เหมาะสมเกิดสุนทรียทางศิลปวัฒนธรรม ความรักและภูมิใจในความเป็นไทย</p> <p>5. มหาวิทยาลัยพึงมีฐานข้อมูลหรือการบริการ หรือแหล่งการเรียนรู้ทางด้านศิลปวัฒนธรรม และประวัติศาสตร์ เพื่อให้บุคคลทั่วไปมาใช้บริการได้ และเป็นฐานรากที่เข้มแข็งในสังคมท่ามกลางวัฒนธรรมที่หลากหลาย</p> <p>6. มหาวิทยาลัยพึงสนับสนุนให้มีงานวิจัย พัฒนา และนวัตกรรม ตลอดจนส่งเสริมเครือข่ายความร่วมมือระหว่างสถาบันทั้งในและต่างประเทศเกี่ยวกับศิลปวัฒนธรรม ประวัติศาสตร์ หรือความเป็นไทย ที่เหมาะสมและสอดคล้องจุดเน้นและอัตลักษณ์ของประเภทของสถาบัน และตามความได้เปรียบเชิงทรัพยากรและเชิงพื้นที่ของสถาบัน</p> <p>7. มหาวิทยาลัยกำกับดูแลให้มีการประกันคุณภาพด้านศิลปวัฒนธรรมและความเป็นไทย และมีการกำกับติดตามผลการดำเนินการด้านศิลปวัฒนธรรมและความเป็นไทย อย่างเป็นระบบและต่อเนื่อง</p> <p>8. มหาวิทยาลัยที่มีอัตลักษณ์ที่เกี่ยวข้องกับศิลปวัฒนธรรม พึงส่งเสริมการจัดทำหลักสูตรและการจัดการเรียนรู้แก่ผู้เรียน ชุมชน สังคม ในด้านศิลปวัฒนธรรม และประวัติศาสตร์ เพื่อให้สามารถสร้างโอกาสมูลค่าเพิ่ม โดยนำจุดเด่นของอัตลักษณ์ ศิลปวัฒนธรรม ภูมิปัญญา ขนบธรรมเนียมและจารีตประเพณี มาสร้างคุณค่าใหม่หรือความได้เปรียบเชิงแข่งขันให้กับประเทศบนฐานแนวคิดเศรษฐกิจ</p>

มาตรฐาน	แนวทางการนำมาตรฐานสู่การปฏิบัติให้เกิดผล
	สร้างสรรค์จากศิลปวัฒนธรรม สามารถประยุกต์และผสมผสานกับเทคโนโลยีและนวัตกรรม เพื่อให้สอดคล้องกับสังคมโลกสมัยใหม่
มาตรฐานที่ 5 ด้านบริหารจัดการ	
<p>(5.1) มหาวิทยาลัยมีหลักสูตรและการจัดการเรียนรู้ที่เน้นการพัฒนาผู้เรียนแบบบูรณาการทันต่อการเปลี่ยนแปลง เพื่อให้มีคุณลักษณะอันพึงประสงค์ ตอบสนองยุทธศาสตร์ชาติ ยุทธศาสตร์มหาวิทยาลัย เพื่อการพัฒนาท้องถิ่นและ ผู้ใช้บัณฑิต มีการสร้างภาคีเครือข่าย ความร่วมมือระหว่างมหาวิทยาลัย สังคม ชุมชน และสถานประกอบการ ทั้งภาครัฐ และเอกชน</p> <p>(5.2) มหาวิทยาลัยมีคุณภาพในการพัฒนาท้องถิ่นอย่างต่อเนื่องและยั่งยืน โดยมีการผลิตบัณฑิตที่มีคุณภาพมุ่งเน้นบูรณาการพันธกิจสัมพันธ์ ถ่ายทอดองค์ความรู้และเทคโนโลยี โดยพัฒนาตามแนวพระราชดำริ สู่การปฏิบัติ มีการสร้างเครือข่ายทุกภาคส่วน มีการบริหารงานตามหลักธรรมาภิบาล พร้อมรองรับบริบทการเปลี่ยนแปลง</p>	<ol style="list-style-type: none"> 1. มหาวิทยาลัยพึงกำหนดวิสัยทัศน์ พันธกิจ นโยบาย และแผนกลยุทธ์ เพื่อเสริมสร้างรายได้เปรียบเชิงกลยุทธ์และโอกาสเชิงกลยุทธ์เกี่ยวกับการดำเนินงานตามพันธกิจด้านการผลิตบัณฑิต/การพัฒนาผู้เรียน ด้านการวิจัยและนวัตกรรม ด้านการบริการวิชาการ และด้านศิลปวัฒนธรรมและความเป็นไทย โดยมีการกำหนดตัวบ่งชี้ที่สำคัญ และมีการพัฒนาระบบฐานข้อมูลเพื่อใช้ในการวางแผนเชิงกลยุทธ์ การดำเนินงาน การประกันคุณภาพ และการประเมินผลลัพธ์เพื่อให้มั่นใจว่าผลการดำเนินงานเป็นไปตามเป้าหมายที่กำหนด 2. มหาวิทยาลัยพึงถ่ายทอดวิสัยทัศน์ พันธกิจ นโยบาย และแผนกลยุทธ์สู่การปฏิบัติทั้งระยะสั้น ระยะยาว แก่บุคลากร ผู้เรียน และผู้มีส่วนได้ส่วนเสียอื่น ๆ รวมทั้งจัดสรรบุคลากร ทรัพยากร งบประมาณ และการสร้างสภาพแวดล้อมที่เอื้อให้การดำเนินงานบรรลุตามพันธกิจ มีการปรับปรุงการดำเนินงานให้มีผลลัพธ์ที่โดดเด่น 3. มหาวิทยาลัยมีกระบวนการรับฟังและสร้างปฏิสัมพันธ์กับผู้มีส่วนได้ส่วนเสียเพื่อค้นหาความต้องการ และข้อกำหนดด้านหลักสูตรและการบริการวิชาการ รวมถึงค้นหาโอกาสในการสร้างผลงานวิจัยและนวัตกรรม โดยนำมาผนวกกับเทคโนโลยีใหม่ๆ ตลอดจนความรู้ ความเชี่ยวชาญและ อัตลักษณ์ของสถาบัน เพื่อสามารถนำไปพัฒนาและปรับปรุงหลักสูตร ตลอดจนออกแบบการเรียนรู้ การบริการวิชาการ และการสร้างผลงานวิจัยและนวัตกรรม แบบบูรณาการที่สอดคล้องกับความต้องการของสังคมในการพัฒนาประเทศตามยุทธศาสตร์ชาติ 4. มหาวิทยาลัยพึงมีระบบพัฒนาและบริหารบุคลากรที่มีประสิทธิภาพ สามารถสร้างบรรยากาศการมีส่วนร่วมและบรรยากาศของการทำงานที่เกื้อหนุนการนำศักยภาพของบุคลากรมาใช้อย่างเต็มที่

มาตรฐาน	แนวทางการนำมาตรฐานสู่การปฏิบัติให้เกิดผล
<p>(5.3) มหาวิทยาลัยมีระบบประกันคุณภาพ และมีการติดตามตรวจสอบ ประเมิน และพัฒนาการจัดการศึกษา ระดับหลักสูตร คณะและสถาบันที่มีประสิทธิภาพและประสิทธิผล มีการกำกับให้จัดการศึกษาและการดำเนินงานตามพันธกิจเป็นไปตามกฎกระทรวงการประกันคุณภาพการศึกษาอย่างต่อเนื่อง สอดคล้องตามเกณฑ์มาตรฐานหลักสูตรอุดมศึกษา กรอบมาตรฐานคุณวุฒิ และอุดมศึกษาแห่งชาติ และมาตรฐานอื่นๆ ที่กระทรวงศึกษาธิการกำหนด รวมถึงการพัฒนาาระบบและกลไกการควบคุม ติดตามผลการดำเนินงานของหลักสูตรตามมาตรฐานคุณภาพหลักสูตร และส่งเสริมให้หลักสูตรและหน่วยงานนำเกณฑ์มาตรฐานสากลมาใช้ในการบริหารจัดการ</p>	<p>ทำให้บุคลากรมีความผูกพันและทุ่มเทกับเป้าหมายขององค์กร มีความมั่นคงในอาชีพ มหาวิทยาลัยพึงมีระบบบริหารขีดความสามารถและบริหารอัตรากำลัง เพื่อนำศักยภาพของบุคลากรมาใช้อย่างเต็มประสิทธิภาพทำให้การทำงานของสถาบันอุดมศึกษาประสบความสำเร็จ มีผลการดำเนินงานที่เป็นไปตามเป้าหมายหรือสูงกว่าเป้าหมาย</p> <p>5. มหาวิทยาลัยพึงกำหนดแนวทางหรือวิธีการที่สะท้อนถึงการส่งเสริมให้เกิดธรรมาภิบาล รวมทั้งส่งเสริมการกำกับดูแลอย่างมีความรับผิดชอบ ในประเด็นสำคัญ ได้แก่ ภาวะรับผิดชอบในการกระทำของคณะผู้บริหาร ภาวะรับผิดชอบต่อกลยุทธ์ที่กำหนด ภาวะรับผิดชอบด้านการเงิน ความโปร่งใสในการดำเนินการ การสรรหากรรมการในระดับต่างๆ ของสถาบัน รวมถึงกรรมการสภาสถาบัน และนโยบายในเรื่องการเปิดเผยข้อมูลข่าวสารของคณะกรรมการสภามหาวิทยาลัย การตรวจสอบภายในและภายนอกที่เป็นอิสระและมีประสิทธิผล การกำกับดูแล การสรรหาตำแหน่งผู้นำระดับสูงอย่างมีประสิทธิภาพและเป็นระบบ</p> <p>6. มหาวิทยาลัยพึงส่งเสริมให้นำเทคโนโลยีใหม่ ๆ มาใช้ในการดำเนินงานให้มีความคล่องตัวในทุกพันธกิจ มีการจัดระบบรวบรวม วิเคราะห์ และจัดการข้อมูลที่เหมาะสมในทุกระดับและทุกส่วนงาน เพื่อใช้ในการวางแผนดำเนินงาน การวัดวิเคราะห์ผลลัพธ์ ตลอดจน การทบทวนและปรับปรุงการดำเนินงาน รวมถึงใช้ในการบริหาร ความเสี่ยงโดยรวมของมหาวิทยาลัย</p> <p>7. มหาวิทยาลัยพึงใช้ประโยชน์จากข้อมูลในเชิงเปรียบเทียบเพื่อมั่นใจว่าผลลัพธ์การดำเนินงานของมหาวิทยาลัยตอบสนองต่อการเปลี่ยนแปลงทั้งภายในและภายนอกได้อย่างดีเทียบกับมหาวิทยาลัยอื่นๆ ที่มีจุดเน้นอย่างเดียวกัน ทั้งในและต่างประเทศ เพื่อสร้างความเป็นเลิศทั้งด้านการบริหารจัดการหลักสูตร การวิจัยและนวัตกรรม การบริการวิชาการ และด้านศิลปวัฒนธรรมและความเป็นไทย</p> <p>8. มหาวิทยาลัยมีระบบประกันคุณภาพที่รับประกันความสำเร็จตามมาตรฐานการอุดมศึกษาทั้ง 5 ด้าน และเป็นไปตามกฎกระทรวงว่าด้วยการประกันคุณภาพการศึกษา ตามเกณฑ์มาตรฐานหลักสูตรระดับอุดมศึกษา ตามกรอบมาตรฐานคุณวุฒิระดับอุดมศึกษาแห่งชาติ และมาตรฐานอื่นๆ</p>

มาตรฐาน	แนวทางการนำมาตรฐานสู่การปฏิบัติให้เกิดผล
	<p>ที่กระทรวงศึกษาธิการกำหนด ตลอดจนมีการนำผลการประกันคุณภาพไปทบทวนเพื่อปรับแผนกลยุทธ์ในการดำเนินงานอย่างต่อเนื่องเพื่อให้ทันต่อการเปลี่ยนแปลงของโลกและรองรับโลกในอนาคต</p> <p>มหาวิทยาลัยมีการติดตามรายงานผลลัพธ์รวมทั้งการปรับปรุงผลการดำเนินงานในด้านที่สำคัญ ได้แก่</p> <ol style="list-style-type: none"> (1) ผลลัพธ์ด้านผู้เรียน ด้านการวิจัยและนวัตกรรม ด้านการบริการวิชาการ ด้านศิลปวัฒนธรรม และความเป็นไทย และผลลัพธ์ตามพันธกิจที่สำคัญอื่นๆ ของมหาวิทยาลัย (2) ผลลัพธ์ด้านระบบปฏิบัติการ ทั้งด้านประสิทธิภาพ ประสิทธิผล และผลผลิตซึ่งหมายถึงการเปลี่ยนวิธีคิด ปรับวิธีทำงาน เพื่อผลลัพธ์ที่ดีกว่า (3) ผลลัพธ์ด้านการมุ่งเน้นบุคลากร ทั้งด้านอัตรากำลังและขีดความสามารถของบุคลากร ด้านบรรยากาศการทำงาน ด้านความผูกพันของบุคลากร ด้านพัฒนาบุคลากร ฯลฯ (4) ผลลัพธ์ด้านการนำองค์กรและการกำกับดูแล ทั้งผลลัพธ์ด้านการสื่อสารและสร้างความผูกพันกับบุคลากร ด้านการปฏิบัติ ตามกฎหมาย ด้านประพฤติปฏิบัติอย่างมีจริยธรรม ฯลฯ <p>9. สภามหาวิทยาลัยดำเนินการตามภาระหน้าที่ที่กำหนดในกฎหมายอย่างครบถ้วน มีการกำกับดูแลให้การดำเนินงานทุกพันธกิจของมหาวิทยาลัยมีคุณภาพและเป็นไปตามมาตรฐานการอุดมศึกษาทั้ง 5 ด้าน กำกับ ดูแลให้การดำเนินงานของมหาวิทยาลัยเป็นไปตามกฎกระทรวงว่าด้วยการประกันคุณภาพการศึกษา ตามเกณฑ์มาตรฐานหลักสูตรระดับอุดมศึกษา ตามกรอบมาตรฐานคุณวุฒิระดับอุดมศึกษาแห่งชาติ และมาตรฐานอื่นๆ ที่กระทรวงศึกษาธิการกำหนด ตลอดจนกำกับดูแลให้การดำเนินงานของมหาวิทยาลัยและของสภามหาวิทยาลัยมีธรรมาภิบาล</p>
<p>มาตรฐานที่ 6 ด้านการผลิตและพัฒนาครู</p>	
<p>มหาวิทยาลัยมุ่งเน้นการผลิตบัณฑิตครูให้มีอัตลักษณ์และสมรรถนะ เป็นที่ต้องการของผู้ใช้บัณฑิต มีความสมบูรณ์ด้วย</p>	<p>1. มหาวิทยาลัยพึงกำหนดนโยบายและทิศทางการผลิตบัณฑิตครู/การพัฒนาผู้เรียนในวิชาชีพครู เพื่อให้ตอบสนองยุทธศาสตร์ชาติ ความต้องการจำเป็นของสังคมชุมชนภาคีรัฐภาคเอกชนและประเทศ ตามระดับความเชี่ยวชาญและอัตลักษณ์ของมหาวิทยาลัยและตามความได้เปรียบเชิงทรัพยากรและเชิงพื้นที่</p>

มาตรฐาน	แนวทางการนำมาตรฐานสู่การปฏิบัติให้เกิดผล
<p>คุณลักษณะครูที่ดี ถ่ายทอด บ่มเพาะศิษย์แต่ละช่วงวัย ยกระดับกระบวนการผลิตครูและการบ่มเพาะจิตวิญญาณความเป็นครู เสริมสมรรถนะครูของครูและครูประจำการให้มีความเป็นมืออาชีพ เพื่อรองรับการเปลี่ยนแปลง มีการปรับปรุงหลักสูตร เนื้อหาสาระรายวิชาและกระบวนการผลิต ให้มีสมรรถนะเป็นเลิศ เป็นที่ยอมรับด้วยการบูรณาการการเรียนรู้ร่วมกับโรงเรียน (School Integrated Learning) และสอดคล้องกับความต้องการของประเทศ</p>	<p>2. มหาวิทยาลัยพึงส่งเสริมการจัดการศึกษาและการจัดการเรียนรู้วิชาชีพครูแบบยืดหยุ่นและเหมาะสมกับการเรียนรู้ในยุคดิจิทัล เพื่อรองรับการเปลี่ยนแปลงของหลักสูตร มีการติดตามให้ทันต่อข้อมูลข่าวสารเพื่อการผลิตบัณฑิตครู เพื่อให้ นักศึกษามีสมรรถนะที่เป็นเลิศเป็นที่ยอมรับด้วยการบูรณาการการเรียนรู้ร่วมกับโรงเรียน ทั้งนี้ให้มีการกำกับติดตามการจัดการเรียนการสอนให้ได้คุณภาพมีการกำกับติดตามให้เป็นไปตามเกณฑ์มาตรฐานหลักสูตรระดับอุดมศึกษากรอบมาตรฐานคุณวุฒิแห่งชาติระดับอุดมศึกษาและมาตรฐานวิชาชีพ</p> <p>3. มหาวิทยาลัยพึงกำหนดให้มีการส่งเสริมสนับสนุนการจัดการศึกษา กิจกรรมเพื่อพัฒนาคุณภาพด้านการผลิตและพัฒนาครูให้ผู้เรียนมีทักษะ สมรรถนะ และคุณลักษณะตามหลักสูตรแกนกลางการศึกษาขั้นพื้นฐาน และทักษะที่จำเป็นในศตวรรษที่ 21</p> <p>4. มหาวิทยาลัยกำกับดูแลให้มีการประกันคุณภาพการศึกษาทุกระดับของขั้นตอนการผลิต และพัฒนาครู ทั้งการประกันคุณภาพและ การพัฒนาคณาจารย์ให้มีคุณภาพทั้งด้านความรู้ความสามารถ ในเนื้อหาวิชาที่รับผิดชอบสามารถก้าวทันวิทยาการสมัยใหม่มีความสามารถในการจัดการเรียนรู้การวิจัยและพัฒนาศาสตร์ในสาขาวิชาที่รับผิดชอบรวมทั้งการส่งเสริมและพัฒนาคณาจารย์ให้ร่วมกันสร้างสรรค์นวัตกรรมการเรียนรู้ที่แก้ปัญหา/ส่งเสริมการเรียนรู้ของผู้เรียนและสนับสนุนสิ่งอำนวยความสะดวกที่เอื้อต่อการเรียนรู้ในยุคดิจิทัล</p> <p>5. มหาวิทยาลัยกำกับดูแลหลักสูตรการผลิตและพัฒนาครู มีการติดตามและประเมินผลผลลัพธ์การเรียนรู้ของผู้เรียนที่กำหนดในแต่ละหลักสูตรระหว่างการศึกษาแต่ละช่วงเวลาที่เหมาะสมและรายงานการดำเนินการที่เป็นไปตามผลลัพธ์ทั้งด้านความมีลักษณะครูที่ดี มีการถ่ายทอด บ่มเพาะศิษย์แต่ละช่วงวัย รวมถึงการประเมินผลลัพธ์การยกระดับกระบวนการผลิตครูและการบ่มเพาะจิตวิญญาณความเป็นครู และสามารถถ่ายทอดความรู้เสริมสมรรถนะครูของครูและครูประจำการให้มีความเป็นมืออาชีพ</p>

หมายเหตุ มาตรฐานการอุดมศึกษาของมหาวิทยาลัยราชภัฏมหาสารคาม พ.ศ. 2562 วิพากษ์วันที่ 17 - 18 เมษายน 2562 และผ่านความเห็นชอบของสภามหาวิทยาลัยในคราวประชุมครั้งที่ 10/2562 เมื่อวันที่ 30 สิงหาคม 2562

3.4 ระบบและกลไกการประกันคุณภาพการศึกษาภายในของมหาวิทยาลัยราชภัฏมหาสารคาม

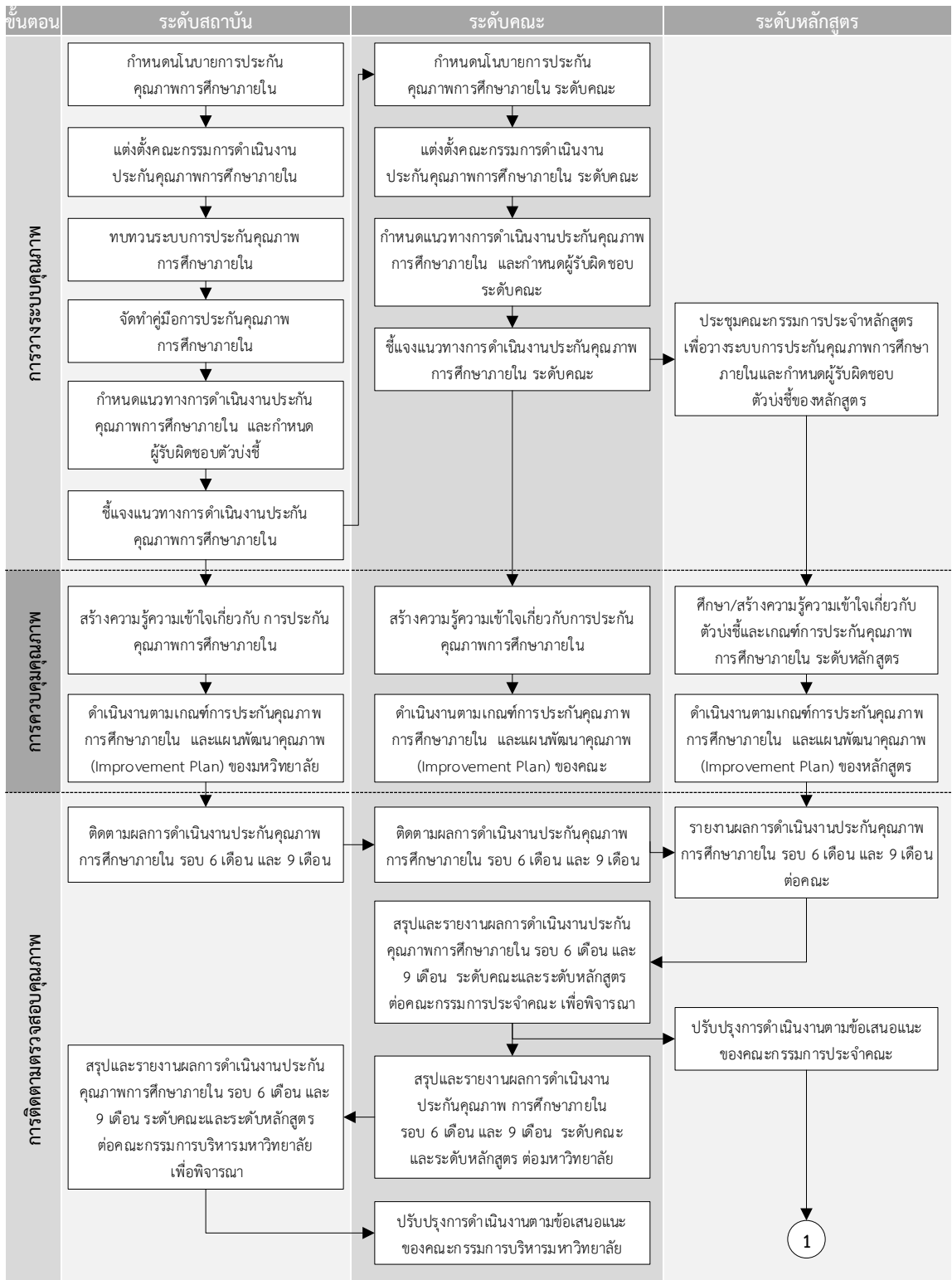

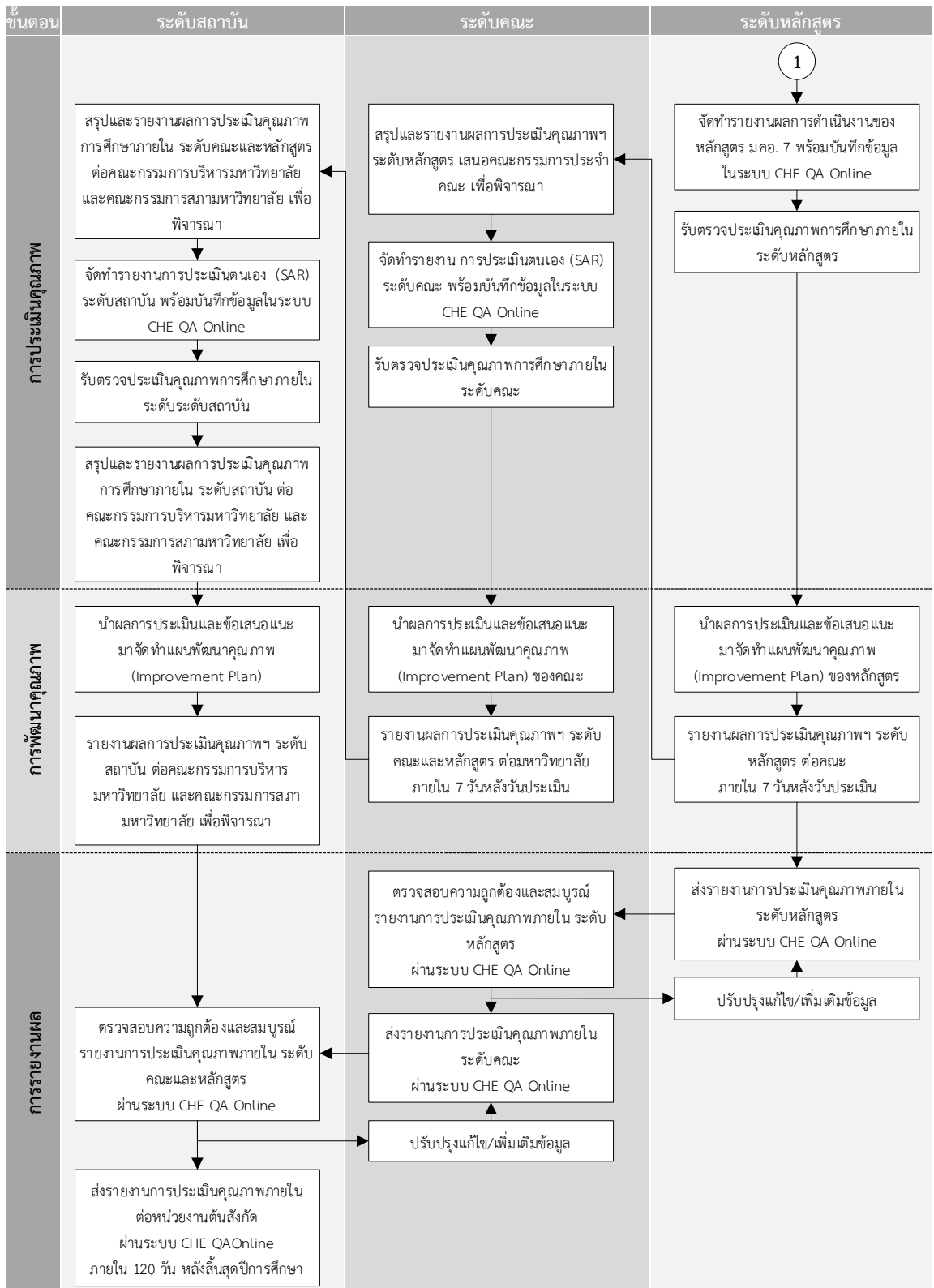

3.5 แนวปฏิบัติการประเมินคุณภาพการศึกษาภายใน มหาวิทยาลัยราชภัฏมหาสารคาม

กิจกรรม	ประเมิน ณ ที่ตั้ง	ประเมินออนไลน์
1. ก่อนการประเมินคุณภาพการศึกษาภายใน		
1.1 ติดต่อประสานงานผู้ประเมินคุณภาพการศึกษาภายใน	ดำเนินการติดต่อผู้ประเมินคุณภาพภายในเองทางโทรศัพท์หรือช่องทางอื่นๆ โดยสามารถตรวจสอบรายชื่อผู้ประเมินฯ ได้ที่เว็บไซต์สำนักมาตรฐานและประกันคุณภาพ http://qa.rmu.ac.th หรือเว็บไซต์เครือข่ายการประกันคุณภาพการศึกษาภายใน มหาวิทยาลัยราชภัฏ http://iqaru.chandra.ac.th	
1.2 พิจารณาคูณสมบัติคณะกรรมการตรวจประเมินคุณภาพการศึกษาภายในตามเกณฑ์ที่กำหนด	<p>1. ระดับคณะ</p> <ol style="list-style-type: none"> 1) กรรมการประเมินฯ อย่างน้อย 3 คน และเป็นผู้ประเมินจากภายนอกสถาบันอย่างน้อย 1 คน 2) ประธานกรรมการประเมินฯ เป็นผู้ประเมินจากภายนอกสถาบัน ที่ขึ้นทะเบียนเป็นผู้ประเมินคุณภาพฯ ระดับคณะและสถาบัน ของมหาวิทยาลัยราชภัฏ 3) กรรมการประเมินฯ <ol style="list-style-type: none"> 3.1) เป็นผู้ที่ยื่นทะเบียนผู้ประเมินคุณภาพฯ ระดับคณะและสถาบัน ของมหาวิทยาลัยราชภัฏ ทั้งหมด หรือ 3.2) เป็นผู้ที่ยื่นทะเบียนผู้ประเมินคุณภาพฯ ระดับคณะและสถาบัน ของมหาวิทยาลัยราชภัฏ / สกอ. <u>ในกรณีที่ขึ้นทะเบียนผู้ประเมิน ของ สกอ. จะเป็นผู้ประเมินภายในหรือภายนอกสถาบันก็ได้แต่ได้เพียง 1 คน</u> 4) คุณสมบัติเฉพาะของคณะกรรมการประเมินฯ ระดับคณะ เป็นดังนี้ <p>ประธานกรรมการ</p> <ul style="list-style-type: none"> - ผู้ที่เป็นหรือเคยเป็นผู้บริหารระดับคณบดีหรือเทียบเท่าขึ้นไป และมีประสบการณ์เป็นผู้ประเมินคุณภาพการศึกษา ระดับอุดมศึกษาในระดับคณะหรือเทียบเท่า หรือ - ผู้ที่มีตำแหน่งทางวิชาการระดับผู้ช่วยศาสตราจารย์ขึ้นไป และมีประสบการณ์เป็นผู้ประเมินคุณภาพการศึกษา ระดับอุดมศึกษาในระดับคณะหรือเทียบเท่าขึ้นไป หรือ - ผู้ที่สำนักงานคณะกรรมการการอุดมศึกษาพิจารณาแล้วว่ามีความเหมาะสม <p>กรรมการ</p> <ul style="list-style-type: none"> - กรณีเป็นอาจารย์ ต้องทำหน้าที่เป็นอาจารย์ประจำมาแล้วไม่น้อยกว่า 2 ปี - กรณีเป็นฝ่ายสนับสนุนต้องทำหน้าที่ในระดับผู้อำนวยการหน่วยงานขึ้นไปมาแล้วไม่น้อยกว่า 2 ปี 	

กิจกรรม	ประเมิน ณ ที่ตั้ง	ประเมินออนไลน์
	<p>2. ระดับสถาบัน</p> <ol style="list-style-type: none"> 1) กรรมการประเมินฯ อย่างน้อย 5 คน และเป็นผู้ประเมินจากภายนอกสถาบัน อย่างน้อย ร้อยละ 50 2) ประธานกรรมการประเมินฯ เป็นผู้ประเมินจากภายนอกสถาบัน ที่ขึ้นทะเบียนผู้ประเมินคุณภาพฯ ระดับคณะและสถาบัน ของมหาวิทยาลัยราชภัฏ 3) กรรมการประเมินฯ <ol style="list-style-type: none"> 3.1) เป็นผู้ที่ยื่นทะเบียนผู้ประเมินคุณภาพฯ ระดับคณะและสถาบัน ของมหาวิทยาลัยราชภัฏ ทั้งหมด หรือ 3.2) เป็นผู้ที่ยื่นทะเบียนผู้ประเมินคุณภาพฯ ระดับคณะและสถาบัน ของมหาวิทยาลัยราชภัฏ / สกอ. <u>ในกรณีที่ยื่นทะเบียนผู้ประเมิน ของ สกอ. ต้องเป็นผู้ประเมินภายนอกสถาบัน และไม่เกิน 2 คน</u> 4) คุณสมบัติเฉพาะของคณะกรรมการประเมินฯ ระดับสถาบัน เป็นดังนี้ <p>ประธานกรรมการ</p> <ul style="list-style-type: none"> - ผู้ที่เป็นหรือเคยเป็นผู้บริหารระดับคณบดีหรือเทียบเท่าขึ้นไป และมีประสบการณ์เป็นผู้ประเมินคุณภาพการศึกษา ระดับอุดมศึกษา ในระดับคณะหรือเทียบเท่าหรือ - ผู้ที่มีตำแหน่งทางวิชาการระดับผู้ช่วยศาสตราจารย์ขึ้นไป และมีประสบการณ์เป็นผู้ประเมินคุณภาพการศึกษา ระดับอุดมศึกษา ในระดับคณะหรือเทียบเท่าขึ้นไป หรือ - ผู้ที่สำนักงานคณะกรรมการการอุดมศึกษาพิจารณาแล้วว่ามีความเหมาะสม <p>กรรมการ</p> <ul style="list-style-type: none"> - กรณีเป็นอาจารย์ต้องทำหน้าที่เป็นอาจารย์ประจำมาแล้วไม่น้อยกว่า 2 ปี - กรณีเป็นฝ่ายสนับสนุนต้องทำหน้าที่ในระดับผู้อำนวยการหน่วยงานขึ้นไปมาแล้วไม่น้อยกว่า 2 ปี 	
<p>1.3 แต่งตั้ง คณะกรรมการประเมินคุณภาพการศึกษาภายใน</p>	<p>ดำเนินการจัดทำคำสั่งแต่งตั้งผู้ประเมินคุณภาพภายใน ตามคุณสมบัติคณะกรรมการตรวจประเมินฯ ที่กำหนดในข้อ 1.2 และเพิ่มเติมผู้ทำหน้าที่ผู้ช่วยเลขานุการ (ไม่เบิกค่าตอบแทน)</p>	

กิจกรรม	ประเมิน ณ ที่ตั้ง	ประเมินออนไลน์
1.4 จัดทำและส่งหนังสือเชิญคณะกรรมการประเมินคุณภาพการศึกษาภายใน	<p>จัดทำและส่งหนังสือเชิญผู้ประเมินทั้งภายในและภายนอกมหาวิทยาลัย พร้อมกับแนบคำสั่งแต่งตั้งผู้ประเมินฯ โดยดำเนินการดังนี้</p> <ul style="list-style-type: none"> - ถ้าเป็นผู้ประเมินภายนอก ให้ทำหนังสือถึงอธิการบดีหรือคณบดี หรือหัวหน้าหน่วยงาน และผู้ประเมินฯ - ถ้าเป็นผู้ประเมินภายใน มหาวิทยาลัยราชภัฏมหาสารคาม หนังสือถึงคณบดี/ผู้อำนวยการสำนัก/หัวหน้าศูนย์ และผู้ประเมินฯ 	<p>จัดทำและส่งหนังสือเชิญผู้ประเมินทั้งภายในและภายนอกมหาวิทยาลัย พร้อมกับแนบคำสั่งแต่งตั้งผู้ประเมินฯ และแบบตอบรับการเป็นผู้ประเมินคุณภาพการศึกษาภายใน โดยดำเนินการดังนี้</p> <ul style="list-style-type: none"> - ถ้าเป็นผู้ประเมินภายนอก ให้ทำหนังสือถึงอธิการบดีหรือคณบดี หรือหัวหน้าหน่วยงาน และผู้ประเมินฯ - ถ้าเป็นผู้ประเมินภายใน มหาวิทยาลัยราชภัฏมหาสารคาม หนังสือถึงคณบดี/ผู้อำนวยการสำนัก/หัวหน้าศูนย์ และผู้ประเมินฯ
1.5 จัดทำรายงานการประเมินตนเอง (SAR)	<p>จัดทำรายงานการประเมินตนเอง (SAR) พร้อมทั้งบันทึกข้อมูลการประเมินตนเองในระบบ CHE QA Online ให้เรียบร้อยก่อนวันประเมิน เพื่อคณะกรรมการฯ จะได้ทำการตรวจสอบและประเมินผลในระบบฯ ได้</p>	
1.6 แจกข้อมูลการประเมินคุณภาพการศึกษาภายในไปยังมหาวิทยาลัย	<p>หน่วยงานแจ้งข้อมูลการประเมินคุณภาพการศึกษาภายในไปยังมหาวิทยาลัย ได้ที่เว็บไซต์สำนักมาตรฐานและประกันคุณภาพ ซึ่งประกอบด้วยข้อมูล ดังนี้</p> <ol style="list-style-type: none"> 1) รายชื่อกรรมการตรวจประเมินฯ 2) วันและสถานที่รับการประเมิน <p>โดยส่งข้อมูลก่อนวันรับการประเมิน 7 วัน</p>	<p>หน่วยงานแจ้งข้อมูลการประเมินคุณภาพการศึกษาภายในไปยังมหาวิทยาลัย ได้ที่ เว็บไซต์สำนักมาตรฐานและประกันคุณภาพ ซึ่งประกอบด้วยข้อมูล ดังนี้</p> <ol style="list-style-type: none"> 1) รายชื่อกรรมการตรวจประเมินฯ 2) วันและสถานที่รับการประเมิน 3) โปรแกรมที่ใช้ในการประชุมออนไลน์ <u>พร้อมทั้งรหัสการประชุมหรือลิงค์สำหรับเข้าห้องประชุม</u> <p>โดยส่งข้อมูลก่อนวันรับการประเมิน 7 วัน</p>

กิจกรรม	ประเมิน ณ ที่ตั้ง	ประเมินออนไลน์
1.7 ทดสอบระบบการประชุมออนไลน์		<p>หน่วยงานทำการทดสอบระบบการประชุมออนไลน์ ควรดำเนินการล่วงหน้าไม่น้อยกว่า 3 วัน ก่อนวันประเมิน โดยสามารถเลือกใช้โปรแกรมการประชุมออนไลน์ ดังนี้</p> <ol style="list-style-type: none"> 1) โปรแกรม Google Meet (https://meet.google.com) 2) โปรแกรม Microsoft Team (https://www.microsoft.com/th-th/microsoft-365/microsoft-teams/group-chat-software) 3) โปรแกรมอื่นๆ ตามความเหมาะสม โดยยึดหลักความสะดวกและประสิทธิภาพสูงสุดในการประเมิน <p>หากเลือกใช้โปรแกรมตามข้อ 1 และ 2 สามารถดาวน์โหลดคู่มือการใช้งานโปรแกรมได้ที่เว็บไซต์สำนักมาตรฐานฯ https://qa.rmu.ac.th/download/m-sar-rmu-online-2020</p>
1.8 ประสานงาน และส่งเอกสารให้คณะกรรมการตรวจประเมินฯ	<p>หลักสูตรประสานงานกับคณะกรรมการตรวจประเมินคุณภาพการศึกษาภายในระดับหลักสูตร เพื่อนัดหมายและวางแผนการตรวจประเมิน รวมถึงจัดส่งเอกสารให้กับคณะกรรมการประเมินฯ <u>ก่อนวันประเมิน 7 วัน</u> ดังนี้</p> <ul style="list-style-type: none"> - รายงานการประเมินตนเอง (SAR) - แบบฟอร์มบันทึกคะแนนผลการประเมินฯ (CAR) - โปรแกรมคำนวณคะแนน 	<p>หลักสูตรประสานงานกับคณะกรรมการตรวจประเมินคุณภาพการศึกษาภายในระดับหลักสูตร เพื่อนัดหมายและวางแผนการตรวจประเมิน รวมถึงจัดส่งเอกสารให้กับคณะกรรมการประเมินฯ <u>ก่อนวันประเมิน 7 วัน</u> ดังนี้</p> <ul style="list-style-type: none"> - รายงานการประเมินตนเอง (SAR) - แบบฟอร์มบันทึกคะแนนผลการประเมินฯ (CAR) - โปรแกรมคำนวณคะแนน - ข้อมูลโปรแกรมที่ใช้ในการประชุมออนไลน์ พร้อมทั้ง รหัสการประชุมหรือลิงค์สำหรับเข้าห้องประชุม

กิจกรรม	ประเมิน ณ ที่ตั้ง	ประเมินออนไลน์
2. ระหว่างการประเมินคุณภาพการศึกษาภายใน		
2.1 เปิดห้องประชุมออนไลน์		หน่วยงานดำเนินการเปิดห้องประชุมออนไลน์ ก่อนการประเมิน 30 นาที และดำเนินการบันทึกวิดีโอ การประชุมออนไลน์ เพื่อเป็นหลักฐานประกอบการประเมิน สำหรับรายงานมหาวิทยาลัย
2.2 คณะกรรมการตรวจประเมินฯ วางแผนการประเมิน	คณะกรรมการตรวจประเมินฯ ประชุมเพื่อวางแผนการประเมินร่วมกัน	
2.3 หน่วยงานนำเสนอผลการดำเนินงาน	หน่วยงานนำเสนอผลการดำเนินงานต่อคณะกรรมการตรวจประเมินฯ	
2.4 คณะกรรมการตรวจประเมินคุณภาพการศึกษาภายใน ดำเนินการตรวจประเมินผ่านระบบออนไลน์	<ul style="list-style-type: none"> - คณะกรรมการตรวจประเมินฯ พิจารณารายงานการประเมินตนเอง พร้อมทั้งตรวจสอบเอกสารอ้างอิง และสัมภาษณ์ผู้มีส่วนได้ส่วนเสีย - บันทึกผลจากการตรวจประเมินและข้อเสนอแนะต่างๆ ลงในแบบบันทึกคะแนนผลการประเมินฯ (CAR) 	
2.5 คณะกรรมการตรวจประเมินฯ แจ้งผลการตรวจประเมินผ่านการประชุมออนไลน์	<ul style="list-style-type: none"> - คณะกรรมการประเมินฯ ประมวลผลการประเมินจากข้อมูลต่างๆ ทั้งเอกสารหลักฐานและข้อมูลจากการสัมภาษณ์ - สรุปคะแนนการประเมิน โดยใช้โปรแกรมคำนวณคะแนนที่หน่วยงานส่งให้ และแจ้งผลการตรวจประเมิน 	
2.6 คณะกรรมการตรวจประเมินฯ ส่งข้อมูลผลการประเมินให้กับหน่วยงาน	คณะกรรมการตรวจประเมินฯ ส่งแบบบันทึกคะแนนผลการประเมินฯ (CAR) และโปรแกรมคำนวณคะแนน ไปยังหน่วยงานที่รับการประเมิน	

กิจกรรม	ประเมิน ณ ที่ตั้ง	ประเมินออนไลน์
3. หลังการประเมินคุณภาพการศึกษาภายใน		
3.1 จัดทำรายงานผลการประเมินฯ (CAR) ฉบับสมบูรณ์	เลขานุการจัดทำรายงานผลการประเมินคุณภาพการศึกษาภายใน (CAR) ฉบับสมบูรณ์ จากผลการประเมินของคณะกรรมการประเมินฯ และส่งให้คณะกรรมการประเมินฯ ตรวจสอบความถูกต้อง พร้อมทั้งลงนามใน ส่วนที่ 1 รายงานคณะกรรมการประเมินคุณภาพการศึกษาภายใน	
3.2 ส่งรายงานการประเมินตนเอง (SAR) และรายงานผลการประเมิน (CAR) ฉบับสมบูรณ์	<p>ระดับคณะ</p> <p>ส่งข้อมูลการประกันคุณภาพการศึกษาภายใน ดังนี้</p> <ul style="list-style-type: none"> - รายงานการประเมินตนเอง (SAR) จำนวน 2 เล่ม พร้อม File ข้อมูล - รายงานผลการประเมินฯ (CAR) จำนวน 2 เล่ม พร้อม File ข้อมูล <p>โดยส่งไปยังสำนักมาตรฐานฯ ภายใน 7 วัน หลังวันประเมิน</p>	<p>ระดับคณะ</p> <p>ส่งข้อมูลการประกันคุณภาพการศึกษาภายใน ดังนี้</p> <ul style="list-style-type: none"> - รายงานการประเมินตนเอง (SAR) จำนวน 2 เล่ม พร้อม File ข้อมูล - รายงานผลการประเมินฯ (CAR) จำนวน 2 เล่ม พร้อม File ข้อมูล - File บันทึกวิดีโอการประชุมออนไลน์ <p>โดยส่งไปยังสำนักมาตรฐานฯ ภายใน 7 วัน หลังวันประเมิน</p>
3.3 ตรวจสอบและยืนยันข้อมูลการประกันคุณภาพฯ ผ่านระบบ CHE QA Online	แก้ไขและตรวจสอบความถูกต้องข้อมูลรายงานการประเมินตนเอง (SAR) และรายงานผลการประเมิน (CAR) ที่บันทึกลงในระบบ CHE QA Online ให้เรียบร้อยแล้ว และกดส่งรายงานผล ภายใน 120 วันนับจากสิ้นปีการศึกษา หรือตามที่มหาวิทยาลัยกำหนด	
3.4 เบิกจ่ายค่าตอบแทนผู้ประเมินฯ	เบิกจ่ายค่าตอบแทนผู้ประเมินฯ จากงบประมาณรายจ่ายเงินรายได้ของแต่ละหน่วยงาน โดยจ่ายค่าตอบแทนผู้ประเมินตามระเบียบมหาวิทยาลัยราชภัฏวชิรวิทยาดham ว่าด้วย การจ่ายค่าตอบแทนกรรมการประเมินคุณภาพการศึกษาภายใน พ.ศ. 2558 (ดาวน์โหลดได้ที่เว็บไซต์สำนักมาตรฐานฯ https://qa.rmu.ac.th) โดยการจ่ายค่าตอบแทนตามระเบียบนี้ให้จ่ายตามคำสั่งแต่งตั้งผู้ประเมินฯ 1 คำสั่ง (ไม่จ่ายตามจำนวนวัน หรือจำนวนหลักสูตรที่ประเมิน)	

กิจกรรม	ประเมิน ณ ที่ตั้ง	ประเมินออนไลน์
3.5 จัดทำแผนพัฒนาคุณภาพฯ (Improvement Plan)	ดำเนินการจัดทำแผนพัฒนาคุณภาพฯ (Improvement Plan) สำหรับการวางแผนดำเนินโครงการ/กิจกรรม ในปีงบประมาณ พ.ศ. 2566 ตามแบบฟอร์มแผนพัฒนาคุณภาพฯ (Improvement Plan) และนำข้อมูลจากแผนพัฒนาคุณภาพฯ (Improvement Plan) ไปพัฒนาการดำเนินงาน โดยเชื่อมโยงข้อมูลกับแผนปฏิบัติการของปีงบประมาณ พ.ศ. 2566 ของแต่ละหน่วยงาน	

3.6 ปฏิทินการดำเนินงานประกันคุณภาพการศึกษา

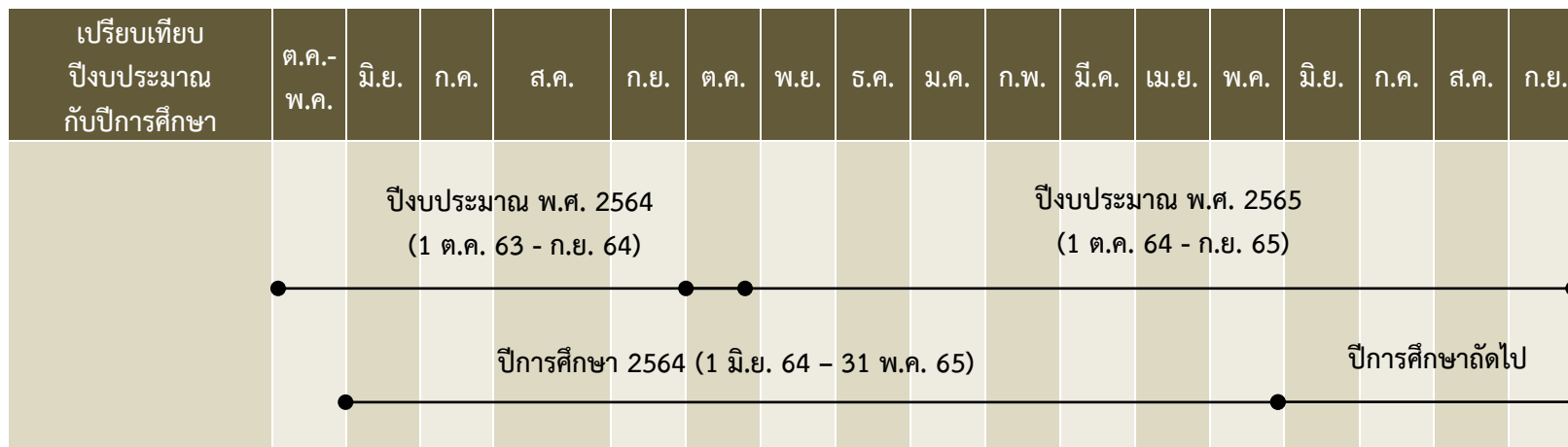

ลำดับที่	วัน เดือน ปี	กิจกรรม
1	21 – 25 มิถุนายน 2564	ส่ง มคอ.3 และ มคอ.4 ที่สำนักงานคณะ (ก่อนเปิดสอนในภาคการศึกษา 1/2564)
2	1-30 พฤศจิกายน 2564	ส่ง มคอ.5 และ มคอ.6 ที่สำนักงานคณะ (ภายใน 30 วัน หลังปิด ภาคเรียน 1/2564)
3	ธันวาคม 2564	หน่วยงานสายสนับสนุนดำเนินการทบทวน และยืนยันตัวบ่งชี้การประกันคุณภาพการศึกษาภายในปีการศึกษา 2564
4	ธันวาคม 2564 – กุมภาพันธ์ 2565	จัดทำและเผยแพร่คู่มือการประกันคุณภาพการศึกษาภายใน ปีการศึกษา 2564 มหาวิทยาลัยราชภัฏมหาสารคาม
5	25 มกราคม 2565	โครงการอบรมเชิงปฏิบัติการ เรื่อง การพัฒนามหาวิทยาลัยสู่ความเป็นเลิศด้วย EdPEX
6	มกราคม 2565	คณะส่งรายงานผลการดำเนินงานประกันคุณภาพการศึกษาภายใน ระดับคณะและระดับหลักสูตร รอบ 6 เดือน

ลำดับที่	วัน เดือน ปี	กิจกรรม
7	กุมภาพันธ์ 2565	มหาวิทยาลัยนำเสนอรายงานผลการดำเนินงานประกันคุณภาพการศึกษาภายใน ระดับคณะและระดับหลักสูตร รอบ 6 เดือน ต่อที่ประชุมคณะกรรมการบริหาร เพื่อพิจารณา
8	กุมภาพันธ์ - มีนาคม 2565	สำรวจภาวะการปฏิบัติงานของบัณฑิต มหาวิทยาลัยราชภัฏมหาสารคาม ประจำปีการศึกษา 2564
9	กุมภาพันธ์ - มีนาคม 2565	สำรวจความพึงพอใจผู้ใช้บัณฑิตต่อบัณฑิต มหาวิทยาลัยราชภัฏมหาสารคาม ปีการศึกษา 2564
10	กุมภาพันธ์ - มีนาคม 2565	สำรวจความพึงพอใจของนักศึกษาและอาจารย์ประจำหลักสูตรต่อการบริหารหลักสูตร
11	12 มีนาคม - 10 เมษายน 2565	ส่ง มคอ.5 และ มคอ.6 ที่สำนักงานคณะ (ภายใน 30 วัน หลังปิดภาคเรียน 2/2564)
12	เมษายน 2565	คณะส่งรายงานผลการดำเนินงานประกันคุณภาพการศึกษาภายใน ระดับคณะและระดับหลักสูตร รอบ 9 เดือน
13	เมษายน 2565	มหาวิทยาลัยนำเสนอรายงานผลการดำเนินงานประกันคุณภาพการศึกษาภายใน ระดับคณะและระดับหลักสูตร รอบ 9 เดือน ต่อที่ประชุมคณะกรรมการบริหาร เพื่อพิจารณา
14	พฤษภาคม 2565	หน่วยงานระดับหลักสูตร ระดับคณะ และหน่วยงานสนับสนุนทุกหน่วยงาน รายงานข้อมูลวันที่รับการประเมินและรายชื่อคณะกรรมการประเมินฯ
15	12 มีนาคม - 10 พฤษภาคม 2565	ทุกหลักสูตรจัดทำ มคอ.7 ให้แล้วเสร็จ เพื่อเตรียมรับการประเมินระดับหลักสูตร (ภายใน 60 วัน หลังสิ้นปีการศึกษา)
16	17 พฤษภาคม - 2 มิถุนายน 2565	ประเมินคุณภาพการศึกษาภายใน ปีการศึกษา 2564 ระดับหลักสูตร
17	30 พฤษภาคม - 6 มิถุนายน 2565	ส่ง มคอ.3 และ มคอ.4 ที่สำนักงานคณะ (ก่อนเปิดสอนในภาคการศึกษา 1/2565)
18	มิถุนายน - กรกฎาคม 2565	หน่วยงานระดับหลักสูตร/ศูนย์/กอง จัดทำแผนพัฒนาคุณภาพ (Improvement Plan)
19	13 - 24 มิถุนายน 2565	ประเมินคุณภาพการศึกษาภายใน ปีการศึกษา 2564 ระดับคณะ/สำนัก/ศูนย์
20	มิถุนายน 2565	ประชุมผู้รับผิดชอบตัวบ่งชี้การประกันคุณภาพการศึกษาภายใน ระดับสถาบัน
21	มิถุนายน 2565	มหาวิทยาลัยจัดทำรายงานการประเมินตนเอง (SAR) มหาวิทยาลัยราชภัฏมหาสารคาม ปีการศึกษา 2564
22	กรกฎาคม - สิงหาคม 2565	หน่วยงานระดับคณะ/สำนัก/หน่วยงานเทียบเท่า จัดทำแผนพัฒนาคุณภาพ (Improvement Plan)

ลำดับที่	วัน เดือน ปี	กิจกรรม
23	กรกฎาคม 2565	นำเสนอ (ร่าง) รายงานการประเมินตนเอง (SAR) มหาวิทยาลัยราชภัฏมหาสารคาม ปีการศึกษา 2564 ต่อที่ประชุมคณะกรรมการบริหารมหาวิทยาลัยและสภามหาวิทยาลัย เพื่อพิจารณา
24	กรกฎาคม 2565	รายงานผลการประเมินคุณภาพการศึกษาภายใน ปีการศึกษา 2564 ระดับหลักสูตร และคณะ ต่อที่ประชุมคณะกรรมการบริหารมหาวิทยาลัยและสภามหาวิทยาลัย เพื่อพิจารณา
25	สิงหาคม 2565	ประชุมเตรียมความพร้อมรับการตรวจประเมินคุณภาพการศึกษาภายใน ปีการศึกษา 2564 ระดับสถาบัน
26	4 - 5 สิงหาคม 2565	ประเมินคุณภาพการศึกษาภายใน ปีการศึกษา 2564 ระดับสถาบัน
27	16 สิงหาคม 2565	โครงการการประชุมเชิงปฏิบัติการ เรื่อง “จัดทำแผนพัฒนาคุณภาพ (Improvement Plan) จากข้อเสนอแนะของคณะกรรมการประเมินคุณภาพการศึกษาภายใน ปีการศึกษา 2564”
28	กันยายน 2565	รายงานผลการประเมินคุณภาพการศึกษาภายใน (CAR) มหาวิทยาลัยราชภัฏมหาสารคาม ปีการศึกษา 2564 ต่อที่ประชุมคณะกรรมการบริหารมหาวิทยาลัยและคณะกรรมการสภามหาวิทยาลัย
29	30 กันยายน 2565	ส่งรายงานประจำปีที่เป็นรายงานการประเมินคุณภาพภายใน ประกอบด้วย รายงานการประเมินตนเอง (SAR) และรายงานผลการประเมินคุณภาพการศึกษาภายใน (CAR) ระดับสถาบัน ระดับคณะ และระดับหลักสูตร ผ่านระบบฐานข้อมูลด้านการประกันคุณภาพระดับอุดมศึกษา (CHE QA Online System) ไปยังหน่วยงานต้นสังกัด

กรณีศึกษา หมายถึง งานเขียนที่เกิดจากการศึกษาบุคคลหรือสถาบัน (หน่วยงานภาครัฐ ภาคเอกชน รัฐบาล ฯลฯ) ศึกษาเหตุการณ์ การบริหารจัดการ คดี หรือกรณีที่เกิดขึ้นจริงมาจัดทำเป็นกรณีศึกษา เพื่อใช้ในการสอน (Teaching Case Study) ทั้งนี้ โดยเป็นการรวบรวมข้อมูลและวิเคราะห์ตามหลักวิชาการถึงสาเหตุของปัญหา และปัจจัยอื่นๆ นำมาประกอบการตัดสินใจ และกำหนดทางเลือกในการแก้ปัญหาตามหลักวิชาหรือข้อเสนอในการพัฒนาองค์กร หรือเพื่อให้เกิดความเข้าใจในพฤติกรรมของบุคคลหรือพฤติกรรมขององค์กรเพื่อกระตุ้นให้ผู้เรียน คิดวิเคราะห์ หาเหตุผล และแนวทางในการตัดสินใจตามหลักวิชาการ หรือเพื่อวิเคราะห์ข้อเท็จจริง และการใช้ดุลพินิจตัดสินในคดีนั้นๆ

จำนวนกรณีศึกษาที่จะนำมาแทนผลงานทางวิชาการในลักษณะอื่นๆ ให้เป็นไปตามที่ ก.พ.อ. กำหนด

กรอบอ้างอิงความสามารถทางภาษาอังกฤษที่เป็นสากล (The Common European Framework of Reference for Languages : CEFR) หมายถึง ระดับความสามารถทางภาษาอังกฤษที่เป็นสากล ที่มุ่งเน้นในการพัฒนา “ทักษะการใช้ภาษา (English Proficiency) ตามประกาศกระทรวงศึกษาธิการ” ได้แบ่งความสามารถทางภาษาอังกฤษออกเป็น 6 ระดับ ดังนี้

ระดับ	คำอธิบาย
A1	ผู้เรียนสามารถใช้และเข้าใจประโยคง่ายๆ ในชีวิตประจำวัน สามารถแนะนำตัวเอง ผู้อื่น ทั้งยังสามารถตั้งคำถามเกี่ยวกับบุคคลอื่นได้ เช่น เขาอยู่ไหน รู้จักใครบ้าง มีอะไรบ้างและตอบคำถามเหล่านี้ได้ ทั้งยังสามารถเข้าใจบทสนทนาเมื่อคู่สนทนาพูดช้าชัดเจน
A2	ผู้เรียนสามารถใช้และเข้าใจประโยคในชีวิตประจำวันในระดับกลาง เช่น ข้อมูลเกี่ยวกับครอบครัว การจับจ่ายใช้สอย สถานที่ ภูมิศาสตร์ การทำงาน และสามารถสื่อสารในประโยคในการแลกเปลี่ยนข้อมูลทั่วไป และการใช้ชีวิตประจำวัน สามารถบรรยายความฝัน ความคาดหวัง ประวัติ สิ่งแวดล้อม และสิ่งอื่นๆ ที่จำเป็นต้องใช้
B1	ผู้เรียนสามารถพูด เขียน และจับใจความสำคัญของข้อความต่างๆ ไปได้ เมื่อเป็นหัวข้อที่คุ้นเคยหรือสนใจ เช่น การทำงาน โรงเรียน เวลาว่าง ฯลฯ สามารถจัดการกับสถานการณ์ต่างๆ ที่เกิดขึ้นระหว่างการเดินทางในประเทศที่ใช้ภาษาได้ สามารถบรรยายประสบการณ์ เหตุการณ์ ความฝัน ความคาดหวัง พร้อมทั้งเหตุผลสั้นๆ ได้
B2	ผู้เรียนมีความสามารถในการใช้ภาษาในระดับดี สามารถใช้ภาษา พูดและเขียนได้แทบทุกเรื่องอย่างถูกต้องคล่องแคล่วขึ้น รวมทั้งสามารถจะอ่านและทำความเข้าใจบทความที่มีเนื้อหาขึ้นได้
C1	ผู้เรียนสามารถเข้าใจข้อความยาวๆ ที่ซับซ้อนในหัวข้อที่หลากหลาย และเข้าใจความแฝงได้ สามารถแสดงความคิดเห็น ความรู้สึกของตนเองได้อย่างเป็นธรรมชาติ โดยไม่ต้องหยุดคิดหาคำศัพท์ สามารถใช้ภาษาทั้งในด้านสังคมการทำงานหรือด้านการศึกษาได้อย่างมีประสิทธิภาพ สามารถพูดและเขียนข้อความที่ซับซ้อนได้อย่างชัดเจนและถูกต้องตามโครงสร้างไวยากรณ์ พร้อมทั้งสามารถใช้คำเชื่อมประโยคได้อย่างถูกต้อง

ระดับ	คำอธิบาย
C2	ผู้เรียนมีความสามารถในการใช้ภาษาได้อย่างดีเยี่ยมใกล้เคียงเจ้าของภาษา สามารถใช้ภาษา มาตรฐานได้อย่างสละสลวย ถูกต้องตามจุดประสงค์ที่จะสื่อสารได้ดี สามารถอ่านบทความที่เป็น ภาษาต้นฉบับ (โดยเฉพาะอย่างยิ่งด้านวรรณกรรม) ได้เข้าใจ สามารถและเลือกใช้ภาษาสำหรับ พูดและเขียนได้อย่างเหมาะสม

ทั้งนี้ สามารถสรุปเป็นตารางเปรียบเทียบกรอบความสามารถทางภาษาอังกฤษที่เป็นสากล (The Common European Framework of Reference for Languages : CEFR) ตามประกาศของ
กระทรวงศึกษาธิการ ตามระดับการศึกษา ดังนี้

CEFR Level	TOEIC	TOEFL Paper	TOEFL CBT	TOEFL IBT	IELTS	CU-TEP
A1	0-110	0-310	0-30	0-8	0-1	n/a
A2	110-250	310-343	33-60	9-18	1-1.5	n/a
ป.ตรี B1	380 255-400	347-393 397-433	63-90 93-120	19-29 30-40	2-2.5 3-3.5	n/a
ป.โท B2	450 405-600	437-473 477-510	123-150 153-180	41-52 53-64	4 4.5-5	n/a ประมาณ 60
ป.เอก C1	520* 605-780	513-547 550-587	183-210 213-240	65-78 79-95	5.5-6 6.5-7	ประมาณ 75 ประมาณ 90
C2	785-990	590-677	243-300	96-120	7.5-9	ประมาณ 120
	Top Score	Top Score	Top Score	Top Score	Top Score	Top Score
	990	677	300	120	9	120

กลุ่มเป้าหมาย หมายถึง ชุมชนหรือหน่วยงานหรือสถาบันภายนอกมหาวิทยาลัยที่เป็นเป้าหมายหลักในการ
ให้บริการวิชาการของมหาวิทยาลัย เพื่อให้หน่วยงานดังกล่าวเกิดการพัฒนาขึ้น อันเป็นผลจากการ
ให้บริการวิชาการของมหาวิทยาลัย

การจัดการความรู้ (Knowledge Management...:KM)..หมายถึง การรวบรวมองค์ความรู้ที่มีอยู่ใน
องค์กรซึ่งกระจัดกระจายอยู่ในตัวบุคคล หรือเอกสาร มาพัฒนาให้เป็นระบบ เพื่อให้ทุกคนในองค์กรสามารถ
เข้าถึงความรู้ และพัฒนาตนเองให้เป็นผู้รู้รวมทั้งปฏิบัติงานได้อย่างมีประสิทธิภาพ อันจะส่งผลให้องค์กรมี
ความสามารถในเชิงแข่งขันสูงสุด โดยที่ความรู้มี 2 ประเภท คือ

1. **ความรู้ที่ฝังอยู่ในคน (Tacit Knowledge)** เป็นความรู้ที่ได้จากประสบการณ์ พรสวรรค์หรือ
สัญชาตญาณของแต่ละบุคคลในการทำความเข้าใจในสิ่งต่างๆ เป็นความรู้ที่ไม่สามารถถ่ายทอดออกมาเป็น
คำพูดหรือลายลักษณ์อักษรได้ง่าย เช่น ทักษะในการทำงาน งานฝีมือ หรือการคิดเชิงวิเคราะห์บางครั้ง
จึงเรียกว่าเป็น ความรู้แบบนามธรรม

2. ความรู้ที่ชัดแจ้ง (Explicit Knowledge) เป็นความรู้ที่สามารถรวบรวม ถ่ายทอดได้ โดยผ่านวิธีต่างๆ เช่น การบันทึกเป็นลายลักษณ์อักษร ทฤษฎี คู่มือต่างๆ และบางครั้งเรียกว่าเป็นความรู้แบบรูปธรรม นพ.วิจารณ์ พานิช ได้ให้ความหมายของคำว่า “การจัดการความรู้” คือ เครื่องมือเพื่อการบรรลุเป้าหมายอย่างน้อย 4 ประการไปพร้อมๆ กัน ได้แก่ บรรลุเป้าหมายของงาน บรรลุเป้าหมายการพัฒนาคน บรรลุเป้าหมายการพัฒนองค์กรไปเป็นองค์กรเรียนรู้ และบรรลุความเป็นชุมชน เป็นหมู่คณะ ความเอื้ออาทรระหว่างกันในที่ทำงาน

การจัดการความรู้เป็นการดำเนินการอย่างน้อย 6 ประการต่อความรู้ ได้แก่

- (1) การกำหนดความรู้หลักที่จำเป็นหรือสำคัญต่องานหรือกิจกรรมของกลุ่มหรือองค์กร
- (2) การเสาะหาความรู้ที่ต้องการ
- (3) การปรับปรุง ดัดแปลง หรือสร้างความรู้บางส่วนให้เหมาะต่อการใช้งานของตน
- (4) การประยุกต์ใช้ความรู้ในกิจการงานของตน
- (5) การนำประสบการณ์จากการทำงาน และการประยุกต์ใช้ความรู้มาแลกเปลี่ยนเรียนรู้ และสกัด “ขุมความรู้” ออกมาบันทึกไว้
- (6) การจดบันทึก “ขุมความรู้” และ “แก่นความรู้” สำหรับไว้ใช้งาน และปรับปรุงเป็นชุดความรู้ที่ครบถ้วน ลุ่มลึกและเชื่อมโยงมากขึ้น เหมาะต่อการใช้งานมากยิ่งขึ้น

โดยที่การดำเนินการ 6 ประการนี้บูรณาการเป็นเนื้อเดียวกัน ความรู้ที่เกี่ยวข้องเป็นทั้งความรู้ที่ชัดแจ้งอยู่ในรูปของตัวหนังสือหรือรหัสอย่างอื่นที่เข้าใจได้ทั่วไป (Explicit Knowledge) และความรู้ฝังลึกอยู่ในสมอง (Tacit Knowledge) ที่อยู่ในคน ทั้งที่อยู่ในใจ (ความเชื่อ ค่านิยม) อยู่ในสมอง (เหตุผล) และอยู่ในมือ และส่วนอื่นๆ ของร่างกาย (ทักษะในการปฏิบัติ) การจัดการความรู้ เป็นกิจกรรมที่คนจำนวนหนึ่งทำร่วมกันไม่ใช่กิจกรรมที่ทำโดยคนคนเดียว

การจัดกิจกรรมนักศึกษาตามมาตรฐานการศึกษาของชาติ หมายถึง การจัดกิจกรรมเพื่อให้นักศึกษามีผลลัพธ์การเรียนรู้ตามมาตรฐานการศึกษาของชาติ ทั้ง 3 ด้าน ได้แก่ ผู้เรียนรู้ ผู้ร่วมสร้างสรรค์นวัตกรรม และพลเมืองที่เข้มแข็ง

การตีพิมพ์ในลักษณะใดลักษณะหนึ่ง หมายถึง การตีพิมพ์ผลงานวิชาการฉบับสมบูรณ์ในลักษณะของรายงานสืบเนื่องจากการประชุมวิชาการ วารสารวิชาการ หรือสิ่งพิมพ์ทางวิชาการในระดับมหาวิทยาลัย หรือ ระดับคณะ และต้องเป็นผลงานที่ผ่านการกลั่นกรอง (Peer review) โดยมีบุคคลภายนอกสถาบันร่วมเป็นกรรมการพิจารณาด้วย

การเตรียมความพร้อมเพื่อการทำงานเมื่อสำเร็จการศึกษา หมายถึง การจัดกิจกรรมเพิ่มเติมจากการจัดกิจกรรมของหลักสูตรเพื่อให้นักศึกษามีทักษะที่จำเป็นในการเตรียมความพร้อมที่จะประกอบอาชีพ

การเทียบเคียงผลการดำเนินงาน (Benchmarking) หมายถึง วิธีการในการวัดและเปรียบเทียบผลผลิตบริการ และวิธีการปฏิบัติกับองค์กรที่สามารถทำได้ดีกว่า เพื่อนำผลการเปรียบเทียบมาใช้ในการปรับปรุงองค์กรของตนเพื่อมุ่งความเป็นเลิศทางวิชาการ

การบูรณาการ (Integration) หมายถึง การผสมกลมกลืนของแผน กระบวนการ สารสนเทศ การจัดสรรทรัพยากร การปฏิบัติการ ผลลัพธ์ และการวิเคราะห์ เพื่อสนับสนุนเป้าประสงค์ที่สำคัญของสถาบัน (organization-wide goal) การบูรณาการที่มีประสิทธิผลเป็นมากกว่าความสอดคล้องไปในแนวทางเดียวกัน (alignment) ซึ่งการดำเนินการของแต่ละองค์ประกอบภายในระบบการจัดการ ผลการดำเนินการมีความเชื่อมโยงกันเป็นหนึ่งเดียวอย่างสมบูรณ์

การเผยแพร่งานสร้างสรรค์ในระดับความร่วมมือระหว่างประเทศ หมายถึง โครงการร่วมมือระหว่างประเทศไทยกับประเทศอื่น

การเผยแพร่งานสร้างสรรค์ในระดับนานาชาติ หมายถึง การเผยแพร่ที่เปิดกว้างสำหรับทุกประเทศ (อย่างน้อย 5 ประเทศ ที่ไม่ได้อยู่ในกลุ่มอาเซียน)

การเผยแพร่งานสร้างสรรค์ในระดับภูมิภาคอาเซียน หมายถึง การเผยแพร่เฉพาะในกลุ่มอาเซียน 10 ประเทศ (อย่างน้อย 5 ประเทศนับรวมประเทศไทยด้วย) และการให้คะแนนตามแหล่งเผยแพร่ไม่จำเป็นต้องไปแสดงในต่างประเทศ

การเผยแพร่ผลงานวิจัยในที่ประชุมวิชาการระดับชาติ หมายถึง การนำเสนอบทความวิจัยในที่ประชุมวิชาการ และบทความฉบับสมบูรณ์ (Full paper) ได้รับการตีพิมพ์ในรายงานสืบเนื่องจากการประชุม (Proceedings) โดยมีกองบรรณาธิการจัดทำรายงานการประชุม หรือคณะกรรมการจัดประชุม ประกอบด้วย ศาสตราจารย์ หรือผู้ทรงคุณวุฒิ ระดับปริญญาเอก หรือผู้ทรงคุณวุฒิที่มีผลงานเป็นที่ยอมรับในสาขาวิชานั้นๆ จากนอกสถาบันเจ้าภาพ อย่างน้อยร้อยละ 25 โดยต้องมีผู้ประเมินบทความที่เป็นผู้เชี่ยวชาญในสาขานั้นด้วย และมีบทความที่มาจากหน่วยงานภายนอกสถาบันอย่างน้อย 3 หน่วยงาน และรวมกันแล้วไม่น้อยกว่า ร้อยละ 25

การเผยแพร่ผลงานวิจัยในที่ประชุมวิชาการระดับนานาชาติ หมายถึง การนำเสนอบทความวิจัยในที่ประชุมวิชาการ และบทความฉบับสมบูรณ์ (Full paper) ได้รับการตีพิมพ์ในรายงานสืบเนื่องจากการประชุม (Proceedings) โดยมีกองบรรณาธิการจัดทำรายงานฯ หรือคณะกรรมการจัดประชุม ประกอบด้วยศาสตราจารย์ หรือผู้ทรงคุณวุฒิระดับปริญญาเอก หรือผู้ทรงคุณวุฒิที่มีผลงานเป็นที่ยอมรับในสาขาวิชานั้นๆ จากต่างประเทศอย่างน้อยร้อยละ 25 และมีผู้ประเมินบทความที่เป็นผู้เชี่ยวชาญในสาขานั้น และบทความที่มาจากต่างประเทศ อย่างน้อย 3 ประเทศ และรวมกันแล้วไม่น้อยกว่าร้อยละ 25

การสร้างคุณค่าทางศิลปวัฒนธรรมและความเป็นไทย หมายถึง กระบวนการสำคัญที่สร้างประโยชน์ให้แก่ผู้บริการ ผู้มีส่วนได้ส่วนเสีย หรือส่งผลกระทบต่อการบรรลุพันธกิจหลักของส่วนราชการ

งานวิจัย หมายถึง กระบวนการที่มีระเบียบแบบแผนในการค้นหาคำตอบของปัญหาหรือการแสวงหาความรู้ใหม่ ตลอดจนถึงการประดิษฐ์คิดค้นที่ผ่านกระบวนการศึกษา ค้นคว้าหรือทดลอง วิเคราะห์ และตีความข้อมูลตลอดจนสรุปผลอย่างเป็นระบบ

งานวิจัย งานสร้างสรรค์ หรือนวัตกรรมที่นำไปใช้ประโยชน์ หมายถึง งานวิจัย งานสร้างสรรค์ หรือนวัตกรรมที่ได้นำไปใช้ประโยชน์ตามวัตถุประสงค์ที่ระบุไว้ในโครงการ โครงการวิจัย และรายงานการวิจัยอย่างถูกต้องสามารถนำไปสู่การแก้ปัญหาได้อย่างเป็นรูปธรรม มีความคิดริเริ่มสร้างสรรค์ในการประยุกต์ใช้กับกลุ่มเป้าหมาย โดยมีหลักฐานเชิงประจักษ์ถึงการนำไปใช้จนก่อให้เกิดประโยชน์ได้จริงอย่างชัดเจนตามวัตถุประสงค์ ต้องได้รับการใช้ประโยชน์จากหน่วยงานที่เกี่ยวข้อง หรือการรับรอง/การตรวจรับงานจากหน่วยงานที่ว่าจ้างภายนอกมหาวิทยาลัย

ประเภทของการใช้ประโยชน์จากงานวิจัย งานสร้างสรรค์ หรือนวัตกรรมที่สามารถนำไปสู่การแก้ปัญหาได้อย่างเป็นรูปธรรม ได้แก่ การใช้ประโยชน์ในเชิงสาธารณะ การใช้ประโยชน์ในเชิงนโยบาย การใช้ประโยชน์ในเชิงพาณิชย์ การใช้ประโยชน์ทางอ้อมของงานวิจัย งานสร้างสรรค์ หรือนวัตกรรม และ การใช้ประโยชน์เพื่อพัฒนาท้องถิ่น

งานสร้างสรรค์ หมายถึง ผลงานศิลปะและสิ่งประดิษฐ์ทางศิลปะประเภทต่างๆ ที่มีความเป็นนวัตกรรม โดยมีการศึกษาค้นคว้าอย่างเป็นระบบที่เหมาะสมตามประเภทของงานศิลปะซึ่งมีแนวทางการทดลองหรือการพัฒนาจากแนวคิดสร้างสรรค์เดิมเพื่อเป็นต้นแบบหรือความสามารถในการบุกเบิกศาสตร์อันก่อให้เกิดคุณค่าทางสุนทรีย์และคุณประโยชน์ที่เป็นที่ยอมรับในวงวิชาชีพตามการจัดกลุ่มศิลปะของอาเซียน งานสร้างสรรค์ทางศิลปะ ได้แก่ (1) ทัศนศิลป์ (Visual Art) ประกอบด้วย ผลงานด้านจิตรกรรม ประติมากรรม ภาพพิมพ์ภาพถ่าย ภาพยนตร์ สื่อ ประสม สถาปัตยกรรมและงานออกแบบประเภทอื่นๆ (2) ศิลปะการแสดง (Performance Arts) ประกอบด้วย ดุริยางคศิลป์ นาฏยศิลป์ รวมทั้งการแสดงรูปแบบต่างๆ และ (3) วรรณศิลป์ (Literature) ซึ่งประกอบด้วยบทประพันธ์ และกวีนิพนธ์รูปแบบต่างๆ

นวัตกรรม หมายถึง ผลิตภัณฑ์ สิ่งประดิษฐ์ บริการ กรรมวิธีที่เกี่ยวกับการผลิต การจัดโครงสร้างองค์กร ระบบบริหารจัดการ การบริหารการเงิน ธุรกิจ การตลาดหรือในการอื่นใด ทั้งนี้ ซึ่งเป็นสิ่งใหม่หรือพัฒนาให้ดีขึ้นกว่าเดิมอย่างมีนัยสำคัญ และนำไปใช้ประโยชน์ได้ในวงกว้าง ทั้งในเชิงพาณิชย์และสาธารณะ

แนวโน้ม (Trends) หมายถึง สารสนเทศที่เป็นตัวเลข ซึ่งแสดงให้เห็นทิศทางและอัตราการเปลี่ยนแปลงของผลลัพธ์ของสถาบัน หรือความคงเส้นคงวาของผลการดำเนินการในแต่ละช่วงเวลา แนวโน้มแสดงผลการดำเนินการของสถาบันตามลำดับเวลา โดยทั่วไปการแสดงแนวโน้มได้จะต้องมีข้อมูลในอดีตอย่างน้อยสามจุด (ไม่รวมค่าคาดการณ์) ทั้งนี้ ในทางสถิติอาจจำเป็นต้องแสดงจำนวนข้อมูลมากกว่านี้ เพื่อยืนยันแนวโน้มระยะห่างระหว่างจุดข้อมูลที่แสดงแนวโน้มขึ้นกับรอบเวลาของกระบวนการที่นำเสนอ หากรอบเวลาสั้นต้องมีการวัดถี่ขึ้น ในขณะที่รอบเวลาที่ยาวกว่าอาจต้องใช้ช่วงเวลานาน จึงทราบแนวโน้มที่สื่อความหมายได้ชัดเจน

แนวปฏิบัติที่ดี หมายถึง วิธีปฏิบัติ หรือขั้นตอนการปฏิบัติที่ทำให้สถาบันประสบความสำเร็จ หรือสู่ความเป็นเลิศตาม เป้าหมาย เป็นที่ยอมรับในวงวิชาการหรือวิชาชีพนั้นๆ มีหลักฐานของความสำเร็จปรากฏชัดเจน โดยมีการสรุปวิธีปฏิบัติ หรือขั้นตอนการปฏิบัติ ตลอดจนความรู้ และประสบการณ์ บันทึกเป็นเอกสาร เผยแพร่ให้หน่วยงานภายในหรือภายนอกสามารถนำไปใช้ประโยชน์ได้

ประสบการณ์ด้านการทำวิจัย หมายถึง มีประสบการณ์ด้านการทำวิจัยเป็นผลสำเร็จมาแล้วโดยมีหลักฐานเป็นผลงานที่นำเสนอในที่ประชุมวิชาการที่มีรายงานการประชุม (Proceeding) ที่มีกรรมการภายนอกมาร่วมกลั่นกรอง (Peer Review) หรือตีพิมพ์ในวารสารหรือสิ่งพิมพ์ทางวิชาการที่มีกรรมการภายนอกมาร่วมกลั่นกรอง (Peer Review) หรือเป็นผลงานที่เป็นรูปเล่มซึ่งนำเสนอแหล่งทุนวิจัยหรือนำเสนอผู้ว่าจ้างในการทำวิจัยนั้นๆ และเป็นผลงานที่แหล่งทุนวิจัยหรือผู้ว่าจ้างวิจัยได้ตรวจรับงานเรียบร้อยแล้ว ซึ่งเป็นผลงานวิจัยที่ไม่ใช่ส่วนหนึ่งของการศึกษาเพื่อรับปริญญาของอาจารย์ประจำหลักสูตร โดยให้รายงานผลงานวิจัยของอาจารย์ประจำหลักสูตรทุกคนไว้ในเอกสารหลักสูตร ทั้งนี้ การรายงานผลงานวิจัยที่ตีพิมพ์ให้รายงานในลักษณะของการเขียนบรรณานุกรม หรือการเขียนเอกสารอ้างอิงทางวิชาการ กล่าวคือ ระบุชื่อเจ้าของผลงาน ชื่อผลงาน ปีที่พิมพ์และแหล่งตีพิมพ์เผยแพร่ผลงาน

ผลงานที่ได้รับการตีพิมพ์ในวารสารวิชาการระดับชาติ หมายถึง บทความจากผลงานวิจัยหรือบทความวิชาการที่ได้รับการตีพิมพ์ในวารสารวิชาการ (Journal) ที่มีชื่อปรากฏอยู่ในฐานข้อมูล Thai-Journal Citation Index Centre (TCI) เฉพาะวารสารที่มีชื่ออยู่ในกลุ่มที่ 1 และกลุ่มที่ 2 หรือวารสารวิชาการระดับชาติตามประกาศของหน่วยงานต้นสังกัด

ผลงานที่ได้รับการตีพิมพ์ในวารสารวิชาการระดับนานาชาติ หมายถึง บทความจากผลงานวิจัยหรือบทความ วิชาการที่ได้รับการตีพิมพ์ในวารสารวิชาการ (Journal) ที่ปรากฏในฐานข้อมูลสากล ได้แก่ ฐานข้อมูลระดับนานาชาติ ได้แก่ ERIC, MathSciNet, Pubmed, Scopus, Web of Science (เฉพาะในฐานข้อมูล SCIE, SSCI และ AHCI เท่านั้น), JSTOR และ Project Muse

ผลงานสร้างสรรค์ด้านวิทยาศาสตร์และเทคโนโลยี หมายถึง ผลงานวิชาการที่เป็นการประดิษฐ์คิดค้น เครื่องมือ เครื่องทุ่นแรง ผลงานการสร้างสรรค์ พืชหรือสัตว์พันธุ์ใหม่ หรือจุลินทรีย์ที่มีคุณสมบัติพิเศษสำหรับการใช้ประโยชน์เฉพาะด้าน วัคซีน ผลิตภัณฑ์หรือสิ่งประดิษฐ์อื่นๆ ที่เป็นประโยชน์ต่อเศรษฐกิจและสังคม ซึ่งพัฒนาขึ้นจากการประยุกต์ใช้องค์ความรู้ทางวิทยาศาสตร์และเทคโนโลยี โดยวิธีวิทยาที่เป็นที่ยอมรับในสาขาวิชานั้นๆ

แผนกลยุทธ์ หมายถึง แผนระยะยาวของมหาวิทยาลัยโดยทั่วไปมักใช้เวลา 5 ปี เป็นแผนที่กำหนดทิศทางการพัฒนาของมหาวิทยาลัย แผนกลยุทธ์ประกอบไปด้วยวิสัยทัศน์ พันธกิจ เป้าประสงค์ วัตถุประสงค์ ผลการวิเคราะห์จุดแข็ง จุดอ่อน โอกาสและภัยคุกคาม กลยุทธ์ต่างๆ ของมหาวิทยาลัยครอบคลุมทุกภารกิจของมหาวิทยาลัย ซึ่งต้องมีการกำหนดตัวบ่งชี้ความสำเร็จของแต่ละกลยุทธ์ และค่าเป้าหมายของตัวบ่งชี้เพื่อวัดระดับความสำเร็จของการดำเนินงานตามกลยุทธ์ โดยมหาวิทยาลัยนำแผนกลยุทธ์มาจัดทำแผนดำเนินงานหรือแผนปฏิบัติการประจำปี

แผนกลยุทธ์ทางการเงิน หมายถึง แผนระยะยาวที่ระบุที่มาและใช้ไปของทรัพยากรทางการเงินของมหาวิทยาลัยที่สามารถผลักดันแผนกลยุทธ์ของมหาวิทยาลัยให้สามารถดำเนินการได้ แผนกลยุทธ์ทางการเงินจะสอดคล้องไปกับแผนกลยุทธ์ของมหาวิทยาลัย มหาวิทยาลัยควรประเมินความต้องการทรัพยากรที่ต้องจัดหาสำหรับการดำเนินงานตาม กลยุทธ์แต่ละกลยุทธ์และประเมินมูลค่าของทรัพยากรออกมาเป็นเงินทุนที่ต้องการใช้ ซึ่งจะเป็นความต้องการเงินทุนในระยะยาวเท่ากับเวลาที่สถาบันใช้ในการดำเนินการให้

กลยุทธ์นั้นบังเกิดผล จากนั้นจึงจะกำหนดให้เห็นอย่างชัดเจนถึงที่มาของเงินทุนที่ต้องการใช้ว่าสามารถจัดหาได้จากแหล่งเงินทุนใด เช่น รายได้ ค่าธรรมเนียมการศึกษา งบประมาณแผ่นดินหรือเงินอุดหนุนจากรัฐบาล เงินทุนสะสมของหน่วยงาน เงินบริจาคจากหน่วยงานภายนอกหรือศิษย์เก่า หรือมหาวิทยาลัยจะต้องมีการระดมทุนด้วยวิธีการอื่นๆ อีกเพิ่มเติม เช่น การแปลงทรัพย์สินทางปัญญาเป็นมูลค่า รวมทั้งมีการวิเคราะห์ต้นทุนของการดำเนินงานด้วย เช่น ต้นทุนต่อหน่วยในการผลิตบัณฑิตในแต่ละหลักสูตร โดยที่ระยะเวลาของแผนกลยุทธ์ทางการเงินจะเท่ากับระยะเวลาของแผนกลยุทธ์ของมหาวิทยาลัย

แผนจัดการเรียนรู้แบบบูรณาการกับการทำงาน

แผนจัดการเรียนรู้แบบบูรณาการกับการทำงาน หมายถึง แผนบริหารจัดการเพื่อขับเคลื่อนให้หลักสูตร มีการจัดการเรียนรู้แบบบูรณาการกับการทำงาน ดังรูปแบบต่อไปนี้

1. การกำหนดประสบการณ์ก่อนการศึกษา (Pre-Course Experience)
2. การเรียนสลับการทำงาน (Sandwich Course)
3. สหกิจศึกษา (Co-Operative Education)
4. การฝึกงานที่เน้นการเรียนรู้ หรือการติดตามพฤติกรรมการทำงาน (Cognitive Apprenticeship or Job Shadowing)
5. หลักสูตรร่วมมหาวิทยาลัยและอุตสาหกรรม (Joint Industry University Course)
6. พนักงานฝึกหัดใหม่ หรือพนักงานฝึกงาน (Traineeship or Apprenticeship)
7. การบรรจุให้ทำงาน หรือการฝึกเฉพาะตำแหน่ง (Placement or Practicum)
8. ปฏิบัติการภาคสนาม (Fieldwork)
9. การฝึกปฏิบัติจริงภายหลังสำเร็จการเรียนทฤษฎี (Post-Course Internship)

แผนปฏิบัติราชการประจำปี หมายถึง แผนระยะสั้นที่มีระยะเวลาในการดำเนินงานภายใน 1 ปี เป็นแผนที่ถ่ายทอดแผนกลยุทธ์ลงสู่ภาคปฏิบัติ เพื่อให้เกิดการดำเนินงานจริงตามกลยุทธ์ ประกอบด้วยโครงการหรือกิจกรรมต่างๆ ที่จะต้องดำเนินการในปีนั้นๆ เพื่อให้บรรลุเป้าหมายตามแผนกลยุทธ์ ตัวบ่งชี้ความสำเร็จของโครงการหรือกิจกรรม ค่าเป้าหมายของตัวบ่งชี้เหล่านั้น รวมทั้งมีการระบุผู้รับผิดชอบหลักหรือหัวหน้าโครงการ งบประมาณในการดำเนินการ รายละเอียดและทรัพยากรที่ต้องใช้ในการดำเนินโครงการที่ชัดเจน

แผนเสริมสร้างความสัมพันธ์กับชุมชน หมายถึง แผนบริการวิชาการที่เน้นการสร้างความสัมพันธ์กับชุมชนเพื่อยกระดับคุณภาพชีวิตของชุมชนท้องถิ่นตามยุทธศาสตร์มหาวิทยาลัยราชภัฏเพื่อการพัฒนาท้องถิ่น ได้แก่ ด้านเศรษฐกิจ ด้านสังคม ด้านสิ่งแวดล้อม ด้านการศึกษา รวมถึงด้านอื่นๆ ที่เกี่ยวข้อง

พหุวิทยาการ หรือ สหวิทยาการ หลักสูตรพหุวิทยาการ

พหุวิทยาการ (Multidisciplinary) หรือ สหวิทยาการ (Interdisciplinary) หมายถึง การใช้องค์ความรู้หลายสาขาวิชา หลายศาสตร์หรือหลายอนุศาสตร์มาผสมผสานใช้ในการวิเคราะห์ วิจัย และสังเคราะห์ขึ้นเป็นองค์ความรู้ใหม่และพัฒนาเป็นศาสตร์ใหม่ขึ้น

หลักสูตรพหุวิทยาการ (Multidisciplinary) หมายถึง หลักสูตรที่นำเอาความรู้หลายศาสตร์หรือหลายอนุศาสตร์เข้ามาใช้ในการเรียนการสอน เพื่อประโยชน์ในการวิเคราะห์ วิจัย จนกระทั่งผู้เรียนสามารถพัฒนาความรู้ องค์ความรู้เป็นศาสตร์ใหม่ขึ้นหรือเกิดอนุศาสตร์ใหม่ขึ้น

พิชญพิจารณา (Peer review) หมายถึง การตรวจเยี่ยมโดยผู้ทรงคุณวุฒิที่มีความรู้ ความสามารถ และประสบการณ์ ซึ่งสามารถให้ข้อสังเกตและข้อเสนอแนะเชิงพัฒนาแก่สถาบันอุดมศึกษาในการพัฒนากระบวนการจัดการเรียนการสอนอย่างมีคุณภาพและสอดคล้องตามเกณฑ์มาตรฐานที่กำหนด โดยมีวัตถุประสงค์เพื่อให้ข้อเสนอแนะในเชิงพัฒนาแก่มหาวิทยาลัย

ภูมิปัญญาท้องถิ่น หรือ ภูมิปัญญาชาวบ้าน หมายถึง ความรู้ของชาวบ้านในท้องถิ่น ซึ่งได้มาจากประสบการณ์ และความเฉลียวฉลาดของชาวบ้าน รวมทั้งความรู้ที่สั่งสมมาแต่บรรพบุรุษ สืบทอดจากคนรุ่นหนึ่งไปสู่คนอีกรุ่นหนึ่ง ระหว่างการสืบทอดมีการปรับ ประยุกต์และเปลี่ยนแปลง จนอาจเกิดเป็นความรู้ใหม่ตามสภาพการณ์ทางสังคม วัฒนธรรม และสิ่งแวดล้อม

ระบบและกลไก

ระบบ หมายถึง ขั้นตอนการปฏิบัติงานที่มีการกำหนดอย่างชัดเจนว่าต้องทำอะไรบ้างเพื่อให้ได้ผลออกมาตามที่ต้องการ ขั้นตอนการปฏิบัติงานจะต้องปรากฏให้ทราบโดยทั่วกันไม่ว่าจะอยู่ในรูปของเอกสารหรือสื่ออิเล็กทรอนิกส์หรือโดยวิธีการอื่นๆ องค์ประกอบของระบบ ประกอบด้วย ปัจจัยนำเข้า กระบวนการ ผลผลิต และข้อมูลป้อนกลับ ซึ่งมีความสัมพันธ์เชื่อมโยงกัน

กลไก หมายถึง สิ่งที่ทำให้ระบบมีการขับเคลื่อนหรือดำเนินอยู่ได้ โดยมีการจัดสรรทรัพยากร มีการจัดองค์การ หน่วยงาน หรือกลุ่มบุคคลเป็นผู้ดำเนินงาน

วัฒนธรรม หมายถึง รูปแบบของกิจกรรมที่มีความเด่นชัดและมีความสำคัญ วิธีการดำเนินชีวิต วัฒนธรรม สามารถแสดงออกทางดนตรี วรรณกรรม จิตรกรรม ประติมากรรม การละครและภาพยนตร์ บางครั้งอาจว่าด้วยการบริโภค ความสัมพันธ์ทางสังคม แนวทางการปฏิบัติ การหลอมรวมอยู่ด้วยกัน

ศิลปะ หมายถึง ความงาม คุณค่าของงานคือการสร้างสรรค์ เป็นสุนทรียภาพ หรือการสร้างอารมณ์ต่างๆ โดยศิลปะจะรวมไปถึงงานในรูปแบบต่างๆ ไม่ว่าจะเป็น งานเขียน บทกวี การเต้นรำ การแสดง ดนตรี งานประติมากรรม ภาพวาด-ภาพเขียน ที่นับเป็นศาสตร์ที่มีประวัติมาอย่างยาวนาน ตั้งแต่มีมนุษย์เกิดขึ้น

สมรรถนะและทักษะด้านดิจิทัล หมายถึง ทักษะในการนำเครื่องมือ อุปกรณ์ และเทคโนโลยีดิจิทัลที่มีอยู่ในปัจจุบัน อาทิ คอมพิวเตอร์ โทรศัพท์ แท็บเล็ต โปรแกรมคอมพิวเตอร์ และสื่อออนไลน์มาใช้ให้เกิดประโยชน์ความทันสมัย และมีประสิทธิภาพ ทักษะดังกล่าวครอบคลุมความสามารถ การส่งเสริมให้นักศึกษามีความสามารถสำหรับการเรียนรู้ดิจิทัล แบ่งออกเป็น 4 ส่วน ได้แก่ ใช้ (Use) หมายถึง ความคล่องแคล่วทางเทคนิคที่จำเป็นในการใช้คอมพิวเตอร์อินเทอร์เน็ต เข้าใจ (Understand) คือ ความสามารถ

ที่จะเข้าใจบริบทที่เกี่ยวข้องกับการประเมินสื่อดิจิทัล สร้าง (Create) คือ ความสามารถในการสร้างเนื้อหาที่มีประสิทธิภาพ การเข้าถึง (Access) คือ การเข้าถึงเทคโนโลยีดิจิทัลได้อย่างมีประสิทธิภาพ

สาขาวิชาที่สัมพันธ์กัน หมายถึง สาขาวิชาตามคุณวุฒิหรือตำแหน่งทางวิชาการที่สัมพันธ์กับศาสตร์ที่เปิดสอนมิใช่สัมพันธ์กับรายวิชาที่เปิดสอนในหลักสูตร เช่น เป็นศาสตร์ในกลุ่มสาขาวิชา (Field of Education) เดียวกันตาม ISCED 2013 (คณะกรรมการการอุดมศึกษาในการประชุมครั้งที่ 12/2554 เมื่อ 17 พฤศจิกายน 2554 หนังสือเวียน ที่ ศธ 0506(2)/ว506 ลงวันที่ 22 ธันวาคม 2554)

หน่วยงานหรือองค์กรระดับชาติ หมายถึง หน่วยงานภายนอกมหาวิทยาลัยระดับกรมหรือเทียบเท่าขึ้นไป (เช่น ระดับจังหวัด) หรือรัฐวิสาหกิจ หรือองค์การมหาชน หรือบริษัทมหาชนที่จดทะเบียนในตลาดหลักทรัพย์หรือองค์กรกลางระดับชาติทั้งภาครัฐและเอกชน (เช่น สภาอุตสาหกรรม สภาหอการค้า สภาวิชาชีพ)

หลักธรรมาภิบาล หมายถึง การปกครอง การบริหาร การจัดการ การควบคุม ดูแลกิจการต่างๆ ให้เป็นไปในครรลองธรรม นอกจากนี้ ยังหมายถึงการบริหารจัดการที่ดี ซึ่งสามารถนำไปใช้ได้ทั้งภาครัฐและเอกชน ธรรมที่ใช้ในการบริหารงานนี้มีความหมายอย่างกว้างขวาง กล่าวคือ หาได้มีความหมายเพียงหลักธรรมทางศาสนาเท่านั้น แต่รวมถึง ศิลธรรม คุณธรรม จริยธรรมและความถูกต้อง ชอบธรรมทั้งปวง ซึ่งวิญญูชนพึงมี และพึงประพฤติปฏิบัติ อาทิ ความโปร่งใสตรวจสอบได้ การปราศจากการแทรกแซงจากองค์การภายนอก เป็นต้น

หลักธรรมาภิบาลของการบริหารกิจการบ้านเมืองที่ดี (Good Governance) ที่เหมาะสมจะนำมาปรับใช้ในภาครัฐมี 10 องค์ประกอบ ดังนี้

1) หลักประสิทธิผล (Effectiveness) คือ ผลการปฏิบัติราชการที่บรรลุวัตถุประสงค์และเป้าหมายของแผนการปฏิบัติราชการตามที่ได้รับงบประมาณมาดำเนินการ รวมถึงสามารถเทียบเคียงกับส่วนราชการหรือหน่วยงานที่มีภารกิจคล้ายคลึงกันและมีผลการปฏิบัติงานในระดับชั้นนำของประเทศ เพื่อให้เกิดประโยชน์สุขต่อประชาชน โดยการปฏิบัติราชการจะต้องมีทิศทางยุทธศาสตร์ และเป้าประสงค์ที่ชัดเจน มีกระบวนการปฏิบัติงานและระบบงานที่เป็นมาตรฐาน รวมถึงการติดตามประเมินผลและพัฒนา ปรับปรุงอย่างต่อเนื่องและเป็นระบบ

2) หลักประสิทธิภาพ (Efficiency) คือ การบริหารราชการตามแนวทางการกำกับดูแลที่ดี ที่มีการออกแบบกระบวนการปฏิบัติงานโดยใช้เทคนิคและเครื่องมือการบริหารจัดการที่เหมาะสมให้องค์การสามารถใช้ทรัพยากรทั้งด้านต้นทุน แรงงานและระยะเวลาให้เกิดประโยชน์สูงสุดต่อการพัฒนาขีดความสามารถในการปฏิบัติราชการตามภารกิจเพื่อตอบสนองความต้องการของประชาชนและผู้มีส่วนได้ส่วนเสียทุกกลุ่ม

3) หลักการตอบสนอง (Responsiveness) คือ การให้บริการที่สามารถดำเนินการได้ภายในระยะเวลาที่กำหนด และสร้างความเชื่อมั่น ความไว้วางใจ รวมถึงตอบสนองความคาดหวังหรือความต้องการของประชาชนผู้รับบริการ และผู้มีส่วนได้ส่วนเสียที่มีความหลากหลายและมีความแตกต่าง

4) หลักการรับผิดชอบ (Accountability) คือ การแสดงความรับผิดชอบต่อในการปฏิบัติหน้าที่และผลงานต่อเป้าหมายที่กำหนดไว้โดยความรับผิดชอบนั้นควรอยู่ในระดับที่สนองต่อความคาดหวังของสาธารณะ รวมทั้งการแสดงให้เห็นถึงความสำนึกในการรับผิดชอบต่อปัญหาสาธารณะ

5) หลักความโปร่งใส (Transparency) คือ กระบวนการเปิดเผยอย่างตรงไปตรงมา ชี้แจงได้เมื่อมีข้อสงสัยและสามารถเข้าถึงข้อมูลข่าวสารอันไม่ต้องห้ามตามกฎหมายได้อย่างเสรี โดยประชาชนสามารถรู้ทุกขั้นตอนในการดำเนินกิจกรรมหรือกระบวนการต่างๆ และสามารถตรวจสอบได้

6) หลักการมีส่วนร่วม (Participation) คือ กระบวนการที่ข้าราชการ ประชาชนและผู้มีส่วนได้ส่วนเสียทุกกลุ่มมีโอกาสได้เข้าร่วมในการรับรู้ เรียนรู้ ทำความเข้าใจ ร่วมแสดงทัศนะร่วมเสนอปัญหาหรือประเด็นที่สำคัญที่เกี่ยวข้อง ร่วมคิดแนวทาง ร่วมการแก้ไขปัญหา ร่วมในกระบวนการตัดสินใจ และร่วมกระบวนการพัฒนาในฐานะหุ้นส่วนการพัฒนา

7) หลักการกระจายอำนาจ (Decentralization) คือ การถ่ายโอนอำนาจการตัดสินใจ ทรัพยากร และภารกิจจากส่วนราชการส่วนกลางให้แก่หน่วยการปกครองอื่นๆ (ราชการบริหารส่วนท้องถิ่น) และภาคประชาชนดำเนินการแทนโดยมีอิสระตามสมควร รวมถึงการมอบอำนาจและความรับผิดชอบในการตัดสินใจและการดำเนินการให้แก่บุคลากร โดยมุ่งเน้นการสร้างความพึงพอใจในการให้บริการต่อผู้รับบริการและผู้มีส่วนได้ส่วนเสีย การปรับปรุง กระบวนการ และเพิ่มผลิตภาพเพื่อผลการดำเนินงานที่ดีของส่วนราชการ

8) หลักนิติธรรม (Rule of Law) คือ การใช้อำนาจของกฎหมาย กฎระเบียบ ข้อบังคับในการบริหาร ราชการด้วยความเป็นธรรม ไม่เลือกปฏิบัติ และคำนึงถึงสิทธิเสรีภาพของผู้มีส่วนได้ส่วนเสีย

9) หลักความเสมอภาค (Equity) คือ การได้รับการปฏิบัติและได้รับการอย่างเท่าเทียมกัน โดยไม่มีการแบ่งแยกด้านชายหรือหญิง ถิ่นกำเนิด เชื้อชาติ ภาษา เพศ อายุ ความพิการ สภาพทางกายหรือสุขภาพ สถานะของบุคคล ฐานะทางเศรษฐกิจและสังคม ความเชื่อทางศาสนา การศึกษา การฝึกอบรม และอื่นๆ

10) หลักมุ่งเน้นฉันทามติ (Consensus Oriented) คือ การหาข้อตกลงทั่วไปภายในกลุ่มผู้มีส่วนได้ส่วนเสียที่เกี่ยวข้อง ซึ่งเป็นข้อตกลงที่เกิดจากการใช้กระบวนการเพื่อหาข้อคิดเห็นจากกลุ่มบุคคลที่ได้รับประโยชน์และเสียประโยชน์ โดยเฉพาะกลุ่มที่ได้รับผลกระทบโดยตรงซึ่งต้องไม่มีข้อคัดค้านที่ยุติไม่ได้ในประเด็นที่สำคัญ โดยฉันทามติไม่จำเป็นต้องหมายความว่าเห็นพ้องโดยเอกฉันท์

แหล่งเรียนรู้ทางศิลปวัฒนธรรมและความเป็นไทย หมายถึง สถานที่หรือศูนย์รวมความรู้ บุคคล สิ่งมีชีวิตและไม่มีชีวิต ที่ให้เข้าไปศึกษาหาความรู้ ความเข้าใจ ด้านศิลปวัฒนธรรมและความเป็นไทย แหล่งเรียนรู้อาจจะอยู่ในห้องเรียนหรือนอกห้องเรียน

องค์ความรู้ หมายถึง ความรู้ที่เกิดขึ้นต่อเรื่องใดเรื่องหนึ่ง ซึ่งอาจเกิดขึ้นจากการถ่ายทอดจากประสบการณ์หรือจากการวิเคราะห์และสังเคราะห์ข้อมูล โดยความรู้ที่เกิดขึ้นนั้นผู้รับสามารถนำไปใช้ได้โดยตรง หรือสามารถนำมาปรับใช้ได้ เพื่อให้เหมาะสมกับสถานการณ์หรืองานที่กระทำอยู่ และสามารถนำไปใช้ในลักษณะต่างๆ ได้

อาจารย์ หมายถึง คณาจารย์ ซึ่งจะมีตำแหน่งทางวิชาการที่ประกอบด้วย อาจารย์ ผู้ช่วยศาสตราจารย์ รองศาสตราจารย์ และศาสตราจารย์

อาจารย์ประจำ หมายถึง บุคลากรในสถาบันอุดมศึกษาที่มีหน้าที่หลักทางด้านการสอนและการวิจัย และปฏิบัติหน้าที่เต็มเวลาตามภาระงานที่รับผิดชอบในหลักสูตรที่เปิดสอน (มิใช่เต็มเวลาตามเวลาทำการ) (ประกาศกระทรวงศึกษาธิการ เรื่อง แนวทางการบริหารเกณฑ์มาตรฐานหลักสูตรระดับอุดมศึกษา พ.ศ. 2548)

สำหรับอาจารย์ที่สถาบันจ้างเข้ามาเป็นอาจารย์ประจำด้วยเงินรายได้หน่วยงานจะต้องมีสัญญาจ้างที่มีการระบุระยะเวลาการจ้างอย่างชัดเจนและไม่น้อยกว่า 9 เดือน ในสัญญาจ้างจะต้องระบุหน้าที่ ภาระงาน ให้ชัดเจนไม่น้อยกว่าหน้าที่ของอาจารย์ประจำตามที่กำหนดตามประกาศกระทรวงศึกษาธิการ เรื่อง แนวทางการบริหารเกณฑ์มาตรฐานหลักสูตรระดับอุดมศึกษา พ.ศ. 2548

การนับจำนวนอาจารย์ประจำและนักวิจัย ให้นับระยะเวลาการทำงานสำหรับอาจารย์ที่บรรจุใหม่ในปีที่ประเมิน ดังนี้

9-12 เดือน	คิดเป็น 1 คน
6 เดือนขึ้นไปแต่ไม่ถึง 9 เดือน	คิดเป็น 0.5 คน
น้อยกว่า 6 เดือน	ไม่สามารถนำมานับได้

อาเซียน หมายถึง สมาคมประชาชาติแห่งเอเชียตะวันออกเฉียงใต้ (Association of South East Asian Nations) มี 10 ประเทศ ได้แก่ บรูไน กัมพูชา อินโดนีเซีย สปป.ลาว มาเลเซีย พม่า ฟิลิปปินส์ สิงคโปร์ ไทย และเวียดนาม

IC3 (Digital Literacy Certificate) หมายถึง การประเมินทักษะด้านการใช้ Digital Literacy โดยใช้มาตรฐานระดับสากลที่รับรองความรู้ความสามารถในการใช้งานทักษะด้านฮาร์ดแวร์ ซอฟต์แวร์ โปรแกรมสำเร็จรูป อินเทอร์เน็ต และการจัดการระบบโครงข่ายระดับพื้นฐาน

การทดสอบสมรรถนะและทักษะด้านดิจิทัล กลุ่มมหาวิทยาลัยราชภัฏ ได้ลงนามบันทึกข้อตกลงความร่วมมือทางวิชาการ เพื่อสนับสนุนการพัฒนาพลเมืองด้านการเข้าใจดิจิทัล ร่วมกับสำนักงานคณะกรรมการดิจิทัลเพื่อเศรษฐกิจและสังคมแห่งชาติ หรือ สดช. เพื่อขับเคลื่อนนโยบายภาครัฐให้ประชาชนมีความตระหนักรู้ ความรู้ ความเข้าใจ มีทักษะการใช้เทคโนโลยีดิจิทัลให้เกิดประโยชน์และสร้างสรรค์ (Digital Literacy) ให้นักศึกษา บุคลากรและประชาชน มีความตระหนักรู้ ความรู้ ความเข้าใจและมีทักษะการใช้เทคโนโลยีดิจิทัลให้เกิด ประโยชน์และสร้างสรรค์ โดยส่งเสริมการใช้ระบบสารสนเทศและฐานข้อมูลสมรรถนะดิจิทัล ในการทดสอบสมรรถนะและความเชี่ยวชาญทางด้านดิจิทัล การเข้าถึงข้อมูลในระบบ และการออกหนังสือรับรองผลการทดสอบ การจัดทำข้อมูลและรายงานผลการทดสอบสมรรถนะ รวมทั้งการพัฒนาตัวชี้วัดสมรรถนะทางด้าน ดิจิทัลให้เกิดประโยชน์ในการพัฒนานักศึกษา บุคลากรและประชาชนในเขตพื้นที่บริการของมหาวิทยาลัยราชภัฏ รวมทั้งการสร้างผู้เชี่ยวชาญของบุคลากรมหาวิทยาลัยราชภัฏ และการพัฒนาความรู้ ความเข้าใจ ในสมรรถนะทางด้านดิจิทัลที่จำเป็นในศตวรรษที่ 21 ให้กับนักศึกษา บุคลากรและประชาชน ประกอบด้วย

1. **การเข้าใจดิจิทัล (Digital Literacy)** หมายถึง การมีสมรรถนะในการใช้ข้อมูลเพื่อสื่อสารในสังคมดิจิทัล ได้อย่างมีประสิทธิภาพ และมีจริยธรรม ซึ่งประกอบด้วย ความสามารถในการเข้าใจดิจิทัล ที่ทำให้เกิดความคล่องแคล่วทางเทคนิคที่จำเป็นในการใช้งานคอมพิวเตอร์และอินเทอร์เน็ต ความเข้าใจสารสนเทศและสามารถประเมินสื่อดิจิทัล เพื่อสามารถนำไปเข้าสู่กระบวนการตัดสินใจในการดำเนินกิจกรรมต่างๆ รวมทั้ง สามารถผลิตเนื้อหาและการสื่อสารอย่างมีประสิทธิภาพผ่านเครื่องมือดิจิทัล
2. **การใช้ดิจิทัล (Digital Skill/ICT Skill)** หมายถึง บุคคลสามารถเข้าถึงโลกดิจิทัล สามารถใช้เครื่องมือต่าง ๆ ด้านดิจิทัลได้อย่างถูกต้อง ถูกกฎหมายหมาย ได้หลากหลายและประยุกต์ใช้ในงานได้มากขึ้น
3. **การแก้ปัญหาด้วยเครื่องมือดิจิทัล (Problem-solving with digital tools)** หมายถึง บุคคลสามารถใช้ความรู้ ข้อเท็จจริง และข้อมูลเพื่อแก้ปัญหาได้อย่างมีประสิทธิภาพ สามารถคิด ประเมินผลของปัญหา และหาวิธีแก้ปัญหาได้ด้วยตนเองได้อย่างเหมาะสมที่สุดภายใต้กรอบเวลาที่กำหนด
4. **การปรับตัวและเรียนรู้ในยุคดิจิทัล (Adaptive Digital Transform)** หมายถึง บุคคลสามารถอยู่ภายในสังคมและสิ่งแวดล้อมการทำงานที่ซับซ้อนได้ภายใต้กระแสโลกาภิวัตน์ รวมถึงสามารถพัฒนาทักษะชีวิตและการประกอบอาชีพให้เหมาะสม

เกณฑ์การสอบผ่าน การทดสอบสมรรถนะและทักษะด้านดิจิทัล ผู้สอบต้องได้คะแนนไม่ต่ำกว่า ร้อยละ 60

บทที่ 5

ระบบการประกันคุณภาพการศึกษาภายใน ระดับคณะ

ระดับคณะ ประกอบด้วย ผลการดำเนินงานระดับหลักสูตร และเพิ่มเติมตัวบ่งชี้ที่ดำเนินการในระดับคณะ จำนวนรวม 18 ตัวบ่งชี้ ดังนี้

ตารางที่ 5.1 เกณฑ์การประกันคุณภาพการศึกษาภายใน ระดับคณะ

องค์ประกอบ	ตัวบ่งชี้	ประเภทตัวบ่งชี้	เกณฑ์พิจารณา
1. การผลิตบัณฑิต	1.1 ผลการบริหารจัดการหลักสูตรโดยรวม	ผลลัพธ์	ค่าเฉลี่ยผลประเมิน ระดับหลักสูตร
	1.2 อาจารย์ประจำคณะที่มีคุณวุฒิปริญญาเอก	ปัจจัยนำเข้า	ร้อยละของอาจารย์ตามเกณฑ์ สกอ.
	1.3 อาจารย์ประจำคณะที่ดำรงตำแหน่งทางวิชาการ	ปัจจัยนำเข้า	ร้อยละของอาจารย์ตามเกณฑ์ สกอ.
	1.4 การบริการนักศึกษา ระดับปริญญาตรี	กระบวนการ	เกณฑ์มาตรฐาน 6 ข้อ
	1.5 กิจกรรมนักศึกษา ระดับปริญญาตรี	กระบวนการ	เกณฑ์มาตรฐาน 6 ข้อ
	1.6 การส่งเสริมสมรรถนะและทักษะการใช้ภาษาอังกฤษ	กระบวนการ	เกณฑ์มาตรฐาน 5 ข้อ
	1.7 การส่งเสริมสมรรถนะและทักษะด้านดิจิทัล	กระบวนการ	เกณฑ์มาตรฐาน 5 ข้อ
	1.8 ผลลัพธ์ของหลักสูตรที่นักศึกษามีส่วนร่วมในการสร้างนวัตกรรม	ผลลัพธ์	ค่าคะแนนร้อยละของหลักสูตรที่มีนักศึกษามีส่วนร่วม/สร้างนวัตกรรมที่ร้อยละ 100
2. การวิจัย	2.1 ระบบและกลไกงานวิจัย งานสร้างสรรค์ หรือ นวัตกรรม	กระบวนการ	เกณฑ์มาตรฐาน 7 ข้อ
	2.2 เงินสนับสนุนงานวิจัยและงานสร้างสรรค์	ปัจจัยนำเข้า	จำนวนเงินทุนต่อจำนวนอาจารย์ประจำ
	2.3 ผลงานทางวิชาการของอาจารย์ประจำและนักวิจัย	ผลลัพธ์	ร้อยละของผลรวมค่าน้ำหนักผลงานทางวิชาการ
	2.4 งานวิจัย งานสร้างสรรค์ หรือ นวัตกรรมที่นำไปใช้ประโยชน์ต่อชุมชน	ผลลัพธ์	ค่าคะแนนร้อยละของจำนวนผลงานวิจัยหรืองานสร้างสรรค์ที่นำไปใช้ประโยชน์ต่อชุมชนของจำนวนงานวิจัยและงานสร้างสรรค์หรือนวัตกรรมทั้งหมด ที่ร้อยละ 30

องค์ประกอบ	ตัวบ่งชี้	ประเภทตัวบ่งชี้	เกณฑ์พิจารณา
3. การบริการวิชาการ	3.1 ระบบและกลไกการบริการวิชาการ เพื่อการพัฒนาท้องถิ่น ชุมชน หรือสังคม	กระบวนการ	เกณฑ์มาตรฐาน 5 ข้อ
	3.2 ชุมชนเป้าหมายที่ได้รับการพัฒนาอย่างต่อเนื่องตามแผนเสริมสร้างความสัมพันธ์กับชุมชน	ผลลัพธ์	ค่าคะแนนร้อยละของจำนวนชุมชนเป้าหมายที่ได้รับการพัฒนาอย่างต่อเนื่องตามแผนเสริมสร้างความสัมพันธ์กับชุมชนกำหนดให้เป็นคะแนนเต็ม 5 เท่ากับร้อยละ 20
4. ด้านศิลปวัฒนธรรมและความเป็นไทย	4.1 ระบบและกลไกด้านศิลปวัฒนธรรมและความเป็นไทย	กระบวนการ	เกณฑ์มาตรฐาน 5 ข้อ
5. การบริหารจัดการ	5.1 การจัดการเรียนรู้แบบบูรณาการกับการทำงาน	กระบวนการ	เกณฑ์มาตรฐาน 5 ข้อ
	5.2 การบริหารของคณะเพื่อการกำกับติดตามผลลัพธ์ตามพันธกิจ กลุ่มสถาบัน และเอกลักษณ์ของคณะ	กระบวนการ	เกณฑ์มาตรฐาน 7 ข้อ
	5.3 ระบบกำกับประกันคุณภาพหลักสูตร	กระบวนการ	เกณฑ์มาตรฐาน 6 ข้อ

องค์ประกอบที่ 1 การผลิตบัณฑิต

พันธกิจที่สำคัญที่สุดของสถาบันอุดมศึกษา คือ การผลิตบัณฑิต หรือการจัดกิจกรรมการเรียน การสอนให้ผู้เรียนมีความรู้ในวิชาการและวิชาชีพ มีคุณลักษณะตามหลักสูตรที่กำหนด การเรียนการสอน ในยุคปัจจุบันใช้หลักการของการจัดกระบวนการเรียนรู้ที่เน้นผู้เรียนเป็นสำคัญ ดังนั้น พันธกิจดังกล่าว จึงเกี่ยวข้องกับการบริหารจัดการหลักสูตรและการเรียนการสอน เริ่มตั้งแต่การกำหนดปัจจัยนำเข้าที่ได้ มาตรฐานตามที่กำหนด ประกอบด้วย การมีอาจารย์ที่มีปริมาณและคุณภาพตามมาตรฐานหลักสูตร มีกระบวนการบริหารจัดการการเรียนการสอนที่อาศัยหลักการร่วมมือรวมพลังของทุกฝ่ายที่เกี่ยวข้อง ทั้งภายในและภายนอกสถาบัน ตลอดจนการส่งเสริมสมรรถนะ และทักษะด้านภาษาอังกฤษ ด้านดิจิทัล และการมีส่วนร่วมในการสร้างนวัตกรรม

ตัวบ่งชี้ จำนวน 8 ตัวบ่งชี้คือ

- ตัวบ่งชี้ที่ 1.1 ผลการบริหารจัดการหลักสูตรโดยรวม
- ตัวบ่งชี้ที่ 1.2 อาจารย์ประจำคณะที่มีคุณวุฒิปริญญาเอก
- ตัวบ่งชี้ที่ 1.3 อาจารย์ประจำคณะที่ดำรงตำแหน่งทางวิชาการ
- ตัวบ่งชี้ที่ 1.4 การบริการนักศึกษาระดับปริญญาตรี
- ตัวบ่งชี้ที่ 1.5 กิจกรรมนักศึกษาระดับปริญญาตรี
- ตัวบ่งชี้ที่ 1.6 การส่งเสริมสมรรถนะและทักษะการใช้ภาษาอังกฤษ
- ตัวบ่งชี้ที่ 1.7 การส่งเสริมสมรรถนะและทักษะด้านดิจิทัล
- ตัวบ่งชี้ที่ 1.8 ผลลัพธ์ของหลักสูตรที่นักศึกษามีส่วนร่วมในการสร้างนวัตกรรม

ตัวบ่งชี้ที่ 1.1 ผลการบริหารจัดการหลักสูตรโดยรวม

ชนิดของตัวบ่งชี้ ผลลัพธ์

การคิดรอบปี ปีการศึกษา 2564

คำอธิบายตัวบ่งชี้

ผลการดำเนินการของทุกหลักสูตรในคณะ ซึ่งสามารถสะท้อนคุณภาพของบัณฑิตในหลักสูตรที่คณะรับผิดชอบ

เกณฑ์การประเมิน

ค่าเฉลี่ยของคะแนนประเมินทุกหลักสูตรที่คณะรับผิดชอบ

สูตรการคำนวณ

คะแนนที่ได้ =

$$\frac{\text{ผลรวมของค่าคะแนนประเมินของทุกหลักสูตร}}{\text{จำนวนหลักสูตรทั้งหมดที่คณะรับผิดชอบ}}$$

หมายเหตุ

- หลักสูตรที่ได้รับการรับรองโดยระบบอื่นๆ ตามที่คณะกรรมการประกันคุณภาพภายในระดับอุดมศึกษาเห็นชอบ ไม่ต้องนำคะแนนการประเมินของหลักสูตรนั้นมาคำนวณในตัวบ่งชี้นี้ แต่ต้องรายงานผลการรับรองตามระบบนั้นๆ ในตัวบ่งชี้นี้ให้ครบถ้วน
- ทุกหลักสูตรที่มีการจัดการเรียนการสอน (แม้ว่าจะเป็นหลักสูตรที่ขอปิดดำเนินการแล้วแต่ยังมีนักศึกษาค้างค้างอยู่)ให้นำมาคำนวณด้วยทั้งตัวตั้งและตัวหาร โดยใช้เฉพาะตัวบ่งชี้ที่เกี่ยวข้องเท่านั้น

ตัวบ่งชี้ที่ 1.2 อาจารย์ประจำคณะที่มีคุณวุฒิปริญญาเอก**ชนิดของตัวบ่งชี้** บัณฑิตนำเข้า**การคิดรอบปี** ปีการศึกษา 2564**คำอธิบายตัวบ่งชี้**

การศึกษาระดับอุดมศึกษาถือเป็นการศึกษาระดับสูงสุดที่ต้องการบุคลากรที่มีความรู้ความสามารถและความมุ่งมั่นทางวิชาการ เพื่อปฏิบัติพันธกิจสำคัญของสถาบันในการผลิตบัณฑิต ศึกษาวิจัยเพื่อติดตามความก้าวหน้าทางวิชาการและการพัฒนาองค์ความรู้ ดังนั้นคณะจึงควรมีอาจารย์ที่มีระดับคุณวุฒิทางการศึกษาที่ตรง หรือสัมพันธ์กับหลักสูตรที่เปิดสอนในสัดส่วนที่เหมาะสมกับพันธกิจ หรือจุดเน้นของหลักสูตร

เกณฑ์การประเมิน

โดยการแปลงค่าร้อยละของอาจารย์ประจำคณะที่มีคุณวุฒิปริญญาเอก เป็นคะแนนระหว่าง 0 - 5

เกณฑ์เฉพาะสถาบันกลุ่มมหาวิทยาลัยราชภัฏ

ค่าร้อยละของอาจารย์ประจำคณะที่มีคุณวุฒิปริญญาเอกที่กำหนดให้เป็นคะแนนเต็ม 5 = ร้อยละ 40 ขึ้นไป

สูตรการคำนวณ

1. คำนวณค่าร้อยละของอาจารย์ประจำคณะที่มีคุณวุฒิปริญญาเอก ตามสูตร

$$\frac{\text{จำนวนอาจารย์ประจำคณะที่มีคุณวุฒิปริญญาเอก}}{\text{จำนวนอาจารย์ประจำคณะทั้งหมด}} \times 100$$

2. แปลงค่าร้อยละที่คำนวณได้ในข้อ 1 เทียบกับคะแนนเต็ม 5

$$\text{คะแนนที่ได้} = \frac{\text{ร้อยละของอาจารย์ประจำคณะที่มีคุณวุฒิปริญญาเอก}}{\text{ร้อยละของอาจารย์ประจำคณะที่มีคุณวุฒิปริญญาเอกที่กำหนดให้เป็นคะแนนเต็ม 5}} \times 5$$

หมายเหตุ:

1. คุณวุฒิปริญญาเอกพิจารณาจากระดับคุณวุฒิที่ได้รับหรือเทียบเท่าตามหลักเกณฑ์การพิจารณาคุณวุฒิของกระทรวงศึกษาธิการ กรณีที่มีการปรับวุฒิการศึกษาให้มีหลักฐานการสำเร็จการศึกษาภายในรอบปีการศึกษานั้น ทั้งนี้ อาจใช้คุณวุฒิอื่นเทียบเท่าคุณวุฒิปริญญาเอกได้สำหรับกรณีที่บางสาขาวิชาชีพมีคุณวุฒิอื่นที่เหมาะสมกว่า ทั้งนี้ต้องได้รับความเห็นชอบจากคณะกรรมการอุดมศึกษา

2. การนับจำนวนอาจารย์ประจำ ให้นับตามปีการศึกษาและนับทั้งที่ปฏิบัติงานจริงและลาศึกษาต่อ

3. การนับจำนวนคุณวุฒิปริญญาเอกและตำแหน่งทางวิชาการ (ตัวตั้ง) และจำนวนอาจารย์ (ตัวหาร) พิจารณาจาก

- 3.1 กรณีตัวตั้งให้นับเป็นจำนวนเต็ม

3.2 กรณีตัวหาร

3.2.1 เฉพาะอาจารย์ใหม่นับตามเกณฑ์ของ สกอ.

3.2.2 อาจารย์เก่า นับเป็นจำนวนเต็ม อาจารย์เก่าที่ย้ายออกจากหลักสูตร/คณะให้นับเป็นจำนวนเต็ม

4. กรณีอาจารย์สังกัดหลักสูตรที่ไม่ได้อยู่ในคณะที่ตนสังกัด

4.1 ระดับหลักสูตรให้นับในหลักสูตรที่สังกัด

4.2 ระดับคณะให้นับในคณะที่สังกัด

ตัวบ่งชี้ที่ 1.3 อาจารย์ประจำคณะที่ดำรงตำแหน่งทางวิชาการ

ชนิดของตัวบ่งชี้ ปัจจัยนำเข้า

การคิดรอบปี ปีการศึกษา 2564

คำอธิบายตัวบ่งชี้

มหาวิทยาลัยถือเป็นขุมปัญญาของประเทศ และมีความรับผิดชอบที่จะต้องส่งเสริมให้อาจารย์ในมหาวิทยาลัยทำการศึกษาวิจัยเพื่อแสวงหาและพัฒนาองค์ความรู้ในศาสตร์สาขาวิชาต่างๆ อย่างต่อเนื่อง เพื่อนำไปใช้ในการเรียนการสอน รวมทั้งการแก้ไขปัญหาและพัฒนาประเทศ การดำรงตำแหน่งทางวิชาการเป็นสิ่งสะท้อนการปฏิบัติงานดังกล่าวของอาจารย์ตามพันธกิจ

เกณฑ์การประเมิน

โดยการแปลงค่าร้อยละของอาจารย์ประจำคณะที่ดำรงตำแหน่งทางวิชาการ เป็นคะแนนระหว่าง 0-5

เกณฑ์เฉพาะสถาบันกลุ่มมหาวิทยาลัยราชภัฏ

ค่าร้อยละของอาจารย์ประจำคณะที่ดำรงตำแหน่งผู้ช่วยศาสตราจารย์ รองศาสตราจารย์ และศาสตราจารย์รวมกัน ที่กำหนดให้เป็นคะแนนเต็ม 5 = ร้อยละ 60 ขึ้นไป

สูตรการคำนวณ

1. คำนวณค่าร้อยละของอาจารย์ประจำคณะที่ดำรงตำแหน่งทางวิชาการ ตามสูตร

$$\frac{\text{จำนวนอาจารย์ประจำคณะที่ดำรงตำแหน่งทางวิชาการ}}{\text{จำนวนอาจารย์ประจำคณะทั้งหมด}} \times 100$$

2. แปลงค่าร้อยละที่คำนวณได้ในข้อ 1 เทียบกับคะแนนเต็ม 5

$$\text{คะแนนที่ได้} = \frac{\text{ร้อยละของอาจารย์ประจำคณะที่ดำรงตำแหน่งทางวิชาการ}}{\text{ร้อยละของอาจารย์ประจำคณะที่ดำรงตำแหน่งทางวิชาการ}} \times 5$$

ที่กำหนดให้เป็นคะแนนเต็ม 5

หมายเหตุ :

1. การนับจำนวนอาจารย์ประจำ ให้นับตามปีการศึกษาและนับทั้งที่ปฏิบัติงานจริงและลาศึกษาต่อ
2. การนับจำนวนคุณวุฒิปริญญาเอกและตำแหน่งทางวิชาการ (ตัวตั้ง) และจำนวนอาจารย์ (ตัวหาร) พิจารณาจาก

2.1 กรณีตัวตั้งให้นับเป็นจำนวนเต็ม

2.2 กรณีตัวหาร

2.2.1 เฉพาะอาจารย์ใหม่ นับตามเกณฑ์ของ สกอ.

2.2.2 อาจารย์แก่นับเป็นจำนวนเต็ม อาจารย์เก่าที่ย้ายออกจากหลักสูตร/คณะให้นับเป็นจำนวนเต็ม

3. กรณีอาจารย์สังกัดหลักสูตรที่ไม่ได้อยู่ในคณะที่ตนสังกัด

3.1 ระดับหลักสูตรให้นับในหลักสูตรที่สังกัด

3.2 ระดับคณะให้นับในคณะที่สังกัด

ตัวบ่งชี้ที่ 1.4 การบริการนักศึกษาระดับปริญญาตรี**ชนิดของตัวบ่งชี้** กระบวนการ**การคิดรอบปี** ปีการศึกษา 2564**คำอธิบายตัวบ่งชี้**

มหาวิทยาลัยควรจัดบริการด้านต่างๆ ให้นักศึกษาอย่างครบถ้วนตั้งแต่การให้คำปรึกษา ทั้งด้านวิชาการและการใช้ชีวิต จัดบริการข้อมูลหน่วยงานที่ให้บริการ เช่น ศูนย์ยืมการศึกษา แหล่งทุนการศึกษาต่อการบริการจัดหางาน แหล่งข้อมูลการฝึกประสบการณ์วิชาชีพ การเตรียมความพร้อมเพื่อการทำงาน เมื่อสำเร็จการศึกษา ข้อมูลข่าวสาร ความเคลื่อนไหวในและนอกสถาบันที่จำเป็นแก่นักศึกษาและศิษย์เก่า

เกณฑ์มาตรฐาน

1. จัดบริการให้คำปรึกษาทางวิชาการ และการใช้ชีวิตแก่นักศึกษาในคณะ
2. มีการให้ข้อมูลของหน่วยงานที่ให้บริการ กิจกรรมพิเศษนอกหลักสูตร แหล่งงานทั้งเต็มเวลา และนอกเวลาแก่นักศึกษา
3. จัดกิจกรรมเตรียมความพร้อมเพื่อการทำงานเมื่อสำเร็จการศึกษาแก่นักศึกษา
4. ประเมินคุณภาพของการจัดกิจกรรมและการจัดบริการในข้อ 1-3 ทุกข้อไม่ต่ำกว่า 3.51 จากคะแนนเต็ม 5
5. นำผลการประเมินจากข้อ 4 มาปรับปรุงพัฒนาการให้บริการและการให้ข้อมูล เพื่อส่งผลต่อการประเมินสูงขึ้นหรือเป็นไปตามความคาดหวังของนักศึกษา
6. ให้ข้อมูลและความรู้ที่เป็นประโยชน์ในการประกอบอาชีพแก่ศิษย์เก่า

เกณฑ์การประเมิน

คะแนน 1	คะแนน 2	คะแนน 3	คะแนน 4	คะแนน 5
มีการดำเนินการ	มีการดำเนินการ	มีการดำเนินการ	มีการดำเนินการ	มีการดำเนินการ
1 ข้อ	2 ข้อ	3 - 4 ข้อ	5 ข้อ	6 ข้อ

ตัวบ่งชี้ที่ 1.5 กิจกรรมนักศึกษาในระดับปริญญาตรี

ชนิดของตัวบ่งชี้ กระบวนการ

การคิดรอบปี ปีการศึกษา 2564

คำอธิบายตัวบ่งชี้

มหาวิทยาลัยต้องส่งเสริมให้มีการจัดกิจกรรมนักศึกษาต่างๆ อย่างเหมาะสมและครบถ้วน กิจกรรมนักศึกษา หมายถึง กิจกรรมเสริมหลักสูตรที่ดำเนินการทั้งโดยสถาบันและโดยองค์กรนักศึกษา เป็นกิจกรรมที่ผู้เข้าร่วมจะมีโอกาส ได้รับการพัฒนาสติปัญญา..สังคม..อารมณ์..ร่างกาย และคุณธรรมจริยธรรม สอดคล้องกับคุณลักษณะบัณฑิตที่พึงประสงค์

เกณฑ์มาตรฐาน

1. จัดทำแผนการจัดกิจกรรมพัฒนานักศึกษาในภาพรวมของคณะโดยให้นักศึกษามีส่วนร่วมในการจัดทำแผนและการจัดกิจกรรม
2. ในแผนการจัดกิจกรรมพัฒนานักศึกษา ให้ดำเนินกิจกรรมที่ส่งเสริมคุณลักษณะบัณฑิตตามมาตรฐานผลการเรียนรู้ตามกรอบมาตรฐานคุณวุฒิแห่งชาติให้ครบถ้วนและครอบคลุม มาตรฐานการศึกษาอย่างน้อยสะท้อนผลลัพธ์ผู้เรียน
3. จัดกิจกรรมให้ความรู้และทักษะการประกันคุณภาพแก่นักศึกษา
4. ทุกกิจกรรมที่ดำเนินการ มีการประเมินผลความสำเร็จตามวัตถุประสงค์ของกิจกรรมและนำผลการประเมินมาปรับปรุงการดำเนินงานครั้งต่อไป
5. ประเมินความสำเร็จตามวัตถุประสงค์ของแผนการจัดกิจกรรมพัฒนานักศึกษา
6. นำผลการประเมินไปปรับปรุงแผนหรือปรับปรุงการจัดกิจกรรมเพื่อพัฒนานักศึกษา

เกณฑ์การประเมิน

คะแนน 1	คะแนน 2	คะแนน 3	คะแนน 4	คะแนน 5
มีการดำเนินการ	มีการดำเนินการ	มีการดำเนินการ	มีการดำเนินการ	มีการดำเนินการ
1 ข้อ	2 ข้อ	3 - 4 ข้อ	5 ข้อ	6 ข้อ

ตัวบ่งชี้ที่ 1.6 การส่งเสริมสมรรถนะและทักษะการใช้ภาษาอังกฤษ**ชนิดของตัวบ่งชี้** กระบวนการ**การคิดรอบปี** ปีการศึกษา 2564**คำอธิบายตัวบ่งชี้**

กระทรวงศึกษาธิการมีนโยบายเร่งปฏิรูปการเรียนรู้ทั้งระบบให้สัมพันธ์เชื่อมโยงกัน เพื่อยกระดับคุณภาพการศึกษาและพัฒนาศักยภาพผู้เรียน โดยเฉพาะอย่างยิ่งการสร้างเสริมสมรรถนะและทักษะการใช้ภาษาอังกฤษ ให้ผู้เรียนสามารถใช้ภาษาอังกฤษเพื่อการสื่อสารและใช้ในการแสวงหาองค์ความรู้เพื่อพัฒนาตนเอง กระทรวงศึกษาธิการจึงได้ออกประกาศกระทรวงศึกษาธิการ เรื่อง การปฏิรูปการเรียนการสอนภาษาอังกฤษ นโยบายหนึ่งที่สำคัญ คือ การส่งเสริมการยกระดับความสามารถในการใช้ภาษาอังกฤษด้วยโครงการพิเศษด้านการจัดการเรียนการสอนภาษาอังกฤษ สถาบันอุดมศึกษาจึงต้องพัฒนาศักยภาพของบัณฑิตให้เป็นไปตามนโยบาย ซึ่งจะนำไปสู่การเพิ่มขีดความสามารถในการแข่งขันของประเทศได้

เกณฑ์มาตรฐาน

1. มีระบบและกลไกในการส่งเสริม สนับสนุน ให้มีการพัฒนานักศึกษาด้านภาษาอังกฤษ
2. มีการจัดทำแผนพัฒนานักศึกษาด้านภาษาอังกฤษ จากความร่วมมือของหลักสูตร โดยผ่านความเห็นชอบจากคณะกรรมการประจำคณะ
3. มีการจัดสรรงบประมาณ และสิ่งสนับสนุนการดำเนินการตามแผนพัฒนานักศึกษาด้านภาษาอังกฤษ
4. มีการประเมินความสำเร็จตามวัตถุประสงค์ของแผนพัฒนานักศึกษาด้านภาษาอังกฤษ และมีการนำผลจากการประเมินมาปรับปรุงในปีถัดไป
5. มีนักศึกษาระดับปริญญาตรีปีสุดท้ายที่ผ่านเกณฑ์การวัดผล CEFR (B1) ไม่น้อยกว่าร้อยละ 50 ของนักศึกษาชั้นปีที่สุดท้ายที่เข้าสอบ

เกณฑ์การประเมิน

คะแนน 1	คะแนน 2	คะแนน 3	คะแนน 4	คะแนน 5
มีการดำเนินการ	มีการดำเนินการ	มีการดำเนินการ	มีการดำเนินการ	มีการดำเนินการ
1 ข้อ	2 ข้อ	3 ข้อ	4 ข้อ	5 ข้อ

หมายเหตุ

ข้อ 5 ให้สถาบันอุดมศึกษาพิจารณาจัดให้นิสิตนักศึกษาทุกคน ทดสอบความรู้ภาษาอังกฤษตามแบบทดสอบมาตรฐานระดับอุดมศึกษาที่สถาบันสร้างขึ้น หรือที่เห็นสมควรจะนำมาใช้วัดสมรรถภาพทางภาษาอังกฤษ (English Proficiency) โดยสามารถเทียบเคียงกับ Common European Framework of Reference for Languages (CEFR) หรือมาตรฐานอื่น เพื่อให้ทราบระดับความสามารถของนิสิตนักศึกษาแต่ละคน โดยการเทียบเคียงคะแนนจะต้องมีหลักฐานรับรองการเทียบเคียงจากเจ้าของแบบทดสอบความรู้ภาษาอังกฤษ และเสนอสภามหาวิทยาลัยพิจารณาเห็นชอบ โดยนักศึกษาที่เข้าสอบต้องไม่น้อยกว่าร้อยละ 20 ของนักศึกษาชั้นปีที่สุดท้ายทั้งหมด ในปีประเมิน

ตัวบ่งชี้ที่ 1.7 การส่งเสริมสมรรถนะและทักษะด้านดิจิทัล

ชนิดของตัวบ่งชี้ กระบวนการ

การคิดรอบปี ปีการศึกษา 2564

คำอธิบายตัวบ่งชี้

ความสามารถด้านด้านดิจิทัลเป็นสิ่งที่สามารถสะท้อนความสามารถของบัณฑิตที่มีความรู้ และทักษะในการนำเครื่องมือ อุปกรณ์ และเทคโนโลยีในปัจจุบันมาใช้ให้เกิดประโยชน์สูงสุดในการเรียนรู้ การแก้ไขปัญหา การสื่อสาร ตลอดจนความสามารถในการคิดอย่างมีวิจารณญาณ เพื่อรู้เท่าทันการใช้งาน และการเปลี่ยนแปลงของเทคโนโลยีอย่างมีประสิทธิภาพ เพื่อเพิ่มโอกาสในการประกอบอาชีพ การสร้างนวัตกรรม และการเรียนรู้อย่างต่อเนื่อง ตัวบ่งชี้นี้ประเด็นการพิจารณาประกอบด้วยระดับความสามารถด้านดิจิทัลของนักศึกษาชั้นปีสุดท้ายระดับปริญญาตรีที่สอบผ่านตามที่มหาวิทยาลัยกำหนด

เกณฑ์มาตรฐาน

1. มีระบบและกลไกในการส่งเสริม สนับสนุน ให้มีการพัฒนานักศึกษาให้มีความสามารถด้านดิจิทัล
2. มีการจัดทำแผนพัฒนานักศึกษาให้มีความสามารถด้านดิจิทัล จากการมีส่วนร่วมของหลักสูตร โดยผ่านความเห็นชอบจากคณะกรรมการประจำคณะ
3. มีการจัดสรรงบประมาณ และสิ่งสนับสนุนการดำเนินการตามแผนพัฒนานักศึกษาให้มีความสามารถด้านดิจิทัล
4. มีความประเมินความสำเร็จตามวัตถุประสงค์ของแผนพัฒนานักศึกษาให้มีความสามารถด้านดิจิทัล และมีการนำผลจากการประเมินมาปรับปรุงในปีถัดไป
5. มีนักศึกษาระดับปริญญาตรีปีสุดท้ายที่ผ่านเกณฑ์ IC3 หรือเทียบเท่า หรือตามที่มหาวิทยาลัยกำหนดไม่น้อยกว่าร้อยละ 50

เกณฑ์การประเมิน

คะแนน 1	คะแนน 2	คะแนน 3	คะแนน 4	คะแนน 5
มีการดำเนินการ	มีการดำเนินการ	มีการดำเนินการ	มีการดำเนินการ	มีการดำเนินการ
1 ข้อ	2 ข้อ	3 ข้อ	4 ข้อ	5 ข้อ

หมายเหตุ

ข้อ 5 นักศึกษาที่เข้าสอบต้องไม่น้อยกว่าร้อยละ 50 ของนักศึกษาชั้นปีสุดท้าย ในปีที่ประเมิน

ตัวบ่งชี้ที่ 1.8 ผลลัพธ์ของหลักสูตรที่นักศึกษามีส่วนร่วมในการสร้างนวัตกรรม

ชนิดของตัวบ่งชี้ ผลลัพธ์

การคิดรอบปี ปีการศึกษา 2564

คำอธิบายตัวบ่งชี้

ผลลัพธ์ที่พึงประสงค์ตามมาตรฐานการศึกษาชาติที่กำหนดให้นักศึกษาเป็นผู้ร่วมสร้างนวัตกรรม หลักสูตรจึงควรผลักดันให้นักศึกษามีส่วนร่วมในการสร้างผลงานนวัตกรรมโครงการงานวิจัยหรือบูรณาการศาสตร์ต่างๆ ที่เป็นงานพัฒนาที่สามารถแก้ไขปัญหาให้ชุมชนหรือท้องถิ่น

เกณฑ์การประเมิน

โดยการแปลงค่าร้อยละของหลักสูตรที่นักศึกษามีส่วนร่วมในการสร้างนวัตกรรมที่กำหนดให้คะแนนเต็ม 5 = ร้อยละ 100

สูตรการคำนวณ

1. คำนวณค่าร้อยละของหลักสูตรที่นักศึกษามีส่วนร่วมในการสร้างนวัตกรรม

$$\frac{\text{จำนวนหลักสูตรที่นักศึกษามีส่วนร่วมในการสร้างนวัตกรรม}}{\text{จำนวนหลักสูตรทั้งหมดในคณะ}} \times 100$$

2. แปลงค่าร้อยละที่คำนวณได้ในข้อ 1 เทียบกับคะแนนเต็ม 5

$$\text{คะแนนที่ได้} = \frac{\text{ร้อยละของหลักสูตรที่นักศึกษามีส่วนร่วมในการสร้างนวัตกรรม}}{\text{ร้อยละของหลักสูตรที่นักศึกษามีส่วนร่วมในการสร้างนวัตกรรมที่กำหนดให้เป็นคะแนนเต็ม 5}} \times 5$$

หมายเหตุ

1. นวัตกรรมที่ชุมชนยอมรับโดยมีหลักฐานการใช้ประโยชน์จากชุมชน
2. ความหมายของการมีส่วนร่วม หมายถึง นักศึกษามีการวางแผน การดำเนินงาน และการประเมินผล
3. นวัตกรรมดังกล่าวอาจเกิดขึ้นในชุมชน เพื่อส่งเสริมคุณภาพชีวิตและเสริมสร้างความเข้มแข็งของชุมชน
4. หลักฐานประกอบ ได้แก่ ชื่อนวัตกรรม ลักษณะของนวัตกรรม กระบวนการที่นักศึกษามีส่วนร่วม ผู้ใช้ประโยชน์ (ชื่อหน่วยงาน ตำแหน่ง) ผลที่เกิดขึ้นกับการนำนวัตกรรมไปใช้ โดยนวัตกรรมที่มีส่วนร่วมควรตรงหรือสัมพันธ์กับศาสตร์ของนักศึกษา

หน่วยงานที่สามารถรับรองการใช้ประโยชน์ได้

การแบ่งส่วนราชการ		หน่วยงาน	ผู้มีสิทธิลงนามรับรอง	
1. หน่วยงานราชการ	1.1 ราชการส่วนกลาง	สำนักนายกรัฐมนตรี	1) สำนักงานเลขาธิการ นายกรัฐมนตรี 2) กรมเลขาธิการ คณะรัฐมนตรี	
		กระทรวงหรือทบวงซึ่ง มีฐานะเทียบเท่า กระทรวง	1) สำนักงานเลขาธิการ นายกรัฐมนตรี 2) สำนักงานปลัดกระทรวง	
		ทบวง	1) สำนักงานเลขาธิการ นายกรัฐมนตรี 2) สำนักงานปลัดกระทรวง	
		กรม	1) อธิการ 2) รองอธิการ	
	1.2 ราชการส่วนภูมิภาค	จังหวัด	1) ผู้ว่าราชการจังหวัด 2) รองผู้ว่าราชการจังหวัด	
		อำเภอ	1) นายอำเภอ 2) ปลัดอำเภอ	
	1.3 ราชการส่วนท้องถิ่น	องค์การบริหารส่วน จังหวัด	1) นายก อบจ. 2) รองนายก อบจ. 3) ปลัด อบจ.	
		เทศบาล	1) นายกเทศมนตรี 2) ปลัดเทศบาล	
		องค์การบริหารส่วน ตำบล	1) นายก อบต. 2) รองนายก อบต. 3) ปลัด อบต.	
		ส่วนท้องถิ่นอื่นตามที่ กฎหมายกำหนด (กทม. และเมืองพัทยา)	1) ผู้ว่าราชการ 2) รองผู้ว่าราชการ	
	2. หน่วยงานเอกชน			1) กรรมการบริหาร 2) ผู้จัดการ

หมายเหตุ

- | | | |
|------------------------------|------------------------|--|
| 1) วิสาหกิจชุมชน | ผู้มีสิทธิ์ลงนามรับรอง | ประธานและรองประธานกลุ่ม |
| 2) ส่วนงานส่วนส่งเสริมสุขภาพ | ผู้มีสิทธิ์ลงนามรับรอง | ผู้อำนวยการและรองผู้อำนวยการ |
| 3) สถานศึกษาขั้นพื้นฐาน | ผู้มีสิทธิ์ลงนามรับรอง | ผู้อำนวยการและรองผู้อำนวยการเขตพื้นที่การศึกษา (กรณีสถานศึกษาในกรุงเทพฯ กำหนดให้ ผู้อำนวยการสำนักการศึกษาของเขต) |
| 4) สถานศึกษาระดับอาชีว | ผู้มีสิทธิ์ลงนามรับรอง | ผู้อำนวยการ และรองผู้อำนวยการสถานศึกษา |
| 5) สถานศึกษาระดับปริญญา | ผู้มีสิทธิ์ลงนามรับรอง | อธิการ และรองอธิการ |

องค์ประกอบที่ 2 การวิจัย

มหาวิทยาลัยแต่ละแห่งอาจมีจุดเน้นในเรื่องการวิจัยที่แตกต่างกัน ขึ้นอยู่กับสภาพแวดล้อมและความพร้อมของแต่ละมหาวิทยาลัย อย่างไรก็ตามทุกสถาบันจำเป็นต้องมีพันธกิจนี้เป็นส่วนหนึ่งของพันธกิจมหาวิทยาลัย ดังนั้น สถาบันจึงต้องมีผลงานวิจัย/นวัตกรรม ที่สร้างองค์ความรู้ใหม่หรือประยุกต์ใช้องค์ความรู้ใหม่ เพื่อสร้างสรรค์นวัตกรรมหรือทรัพย์สินทางปัญญา ซึ่งเชื่อมโยงกับสภาพเศรษฐกิจ สังคม ศิลปวัฒนธรรมหรือสิ่งแวดล้อม โดยการมีส่วนร่วมของชุมชนหรือเครือข่ายภายในประเทศหรือต่างประเทศ ในการพัฒนางานวิจัย/นวัตกรรม ตามศักยภาพและอัตลักษณ์ของมหาวิทยาลัย มีการตีพิมพ์เผยแพร่ ผลงานวิจัย/นวัตกรรมในระดับชาติและนานาชาติ มีผลงานวิจัย/นวัตกรรมที่นำไปใช้ในการพัฒนาผู้เรียน ชุมชนนำผลงานวิจัย/นวัตกรรม ไปใช้ประโยชน์พัฒนาตนเองได้

ตัวบ่งชี้จำนวน 4 ตัวบ่งชี้คือ

- ตัวบ่งชี้ที่ 2.1 ระบบและกลไกงานวิจัย งานสร้างสรรค์ หรือนวัตกรรม
- ตัวบ่งชี้ที่ 2.2 เงินสนับสนุนงานวิจัยและงานสร้างสรรค์
- ตัวบ่งชี้ที่ 2.3 ผลงานวิชาการของอาจารย์ประจำและนักวิจัย
- ตัวบ่งชี้ที่ 2.4 งานวิจัย งานสร้างสรรค์ หรือนวัตกรรมที่นำไปใช้ประโยชน์ต่อชุมชน

ตัวบ่งชี้ที่ 2.1 ระบบและกลไกงานวิจัย งานสร้างสรรค์ หรือนวัตกรรม

ชนิดของตัวบ่งชี้ กระบวนการ

การคิดรอบปี ปีการศึกษา 2564

คำอธิบายตัวบ่งชี้

มหาวิทยาลัยต้องมีการบริหารจัดการงานวิจัยและงานสร้างสรรค์ที่มีคุณภาพ โดยมีแนวทางการดำเนินงานที่เป็นระบบและมีกลไกส่งเสริมสนับสนุนครบถ้วน เพื่อให้สามารถดำเนินการได้ตามแผนที่กำหนดไว้ทั้งการสนับสนุนด้านการจัดหาแหล่งทุนวิจัยและการจัดสรรทุนวิจัยจากงบประมาณของสถาบันให้กับบุคลากรส่งเสริมพัฒนาสมรรถนะแก่อาจารย์และนักวิจัย การสนับสนุนทรัพยากรที่จำเป็น ซึ่งรวมถึงทรัพยากรบุคคล ทรัพยากรการเงิน เครื่องมืออุปกรณ์ที่เกี่ยวข้องต่างๆ ส่งเสริมให้เกิดเครือข่ายความร่วมมือด้านการวิจัยหรืองานสร้างสรรค์หรือนวัตกรรม นำผลงานวิจัยหรืองานสร้างสรรค์หรือนวัตกรรมไปใช้ประโยชน์ในการพัฒนาผู้เรียนหรือชุมชน ตลอดจนจัดระบบสร้างขวัญและกำลังใจแก่นักวิจัยอย่างเหมาะสมตลอดจนมีระบบและกลไกเพื่อช่วยในการคุ้มครองสิทธิของงานวิจัยหรืองานสร้างสรรค์ที่นำไปใช้ประโยชน์

เกณฑ์มาตรฐาน

1. มีระบบสารสนเทศเพื่อการบริหารงานวิจัยที่สามารถนำไปใช้ประโยชน์ในการบริหารงานวิจัยและงานสร้างสรรค์
2. สนับสนุนพันธกิจด้านการวิจัยหรืองานสร้างสรรค์อย่างน้อยในประเด็นต่อไปนี้
 - ห้องปฏิบัติการวิจัยหรืองานสร้างสรรค์ หรือหน่วยวิจัยหรืองานสร้างสรรค์ หรือศูนย์เครื่องมือหรือศูนย์ให้คำปรึกษาและสนับสนุนการวิจัย
 - ห้องสมุดหรือแหล่งค้นคว้าข้อมูลสนับสนุนการวิจัยหรืองานสร้างสรรค์
 - สิ่งอำนวยความสะดวกหรือการรักษาความปลอดภัยในการวิจัยหรืองานสร้างสรรค์ เช่น ระบบเทคโนโลยีสารสนเทศ ระบบรักษาความปลอดภัยในห้องปฏิบัติการวิจัย
 - กิจกรรมวิชาการที่ส่งเสริมงานวิจัยหรืองานสร้างสรรค์ เช่น การจัดประชุมวิชาการ การจัดแสดงผลงานสร้างสรรค์ การจัดให้มีศาสตราจารย์อาคันตูกะหรือศาสตราจารย์รับเชิญ (visiting Professor)
3. จัดสรรงบประมาณเพื่อเป็นทุนวิจัยหรืองานสร้างสรรค์ และสนับสนุนการเผยแพร่ผลงานวิจัยหรืองานสร้างสรรค์ในการประชุมวิชาการ หรือการตีพิมพ์ในวารสารระดับชาติหรือนานาชาติ
4. มีการพัฒนาสมรรถนะอาจารย์และนักวิจัย มีการสร้างขวัญและกำลังใจตลอดจนยกย่องอาจารย์และนักวิจัยที่มีผลงานวิจัยหรืองานสร้างสรรค์ดีเด่น
5. มีการดำเนินงานกับเครือข่ายความร่วมมือด้านวิจัยหรืองานสร้างสรรค์หรือนวัตกรรมระหว่างสถาบันอุดมศึกษา องค์กรภาครัฐหรือเอกชน ทั้งในประเทศหรือต่างประเทศ
6. มีระบบและกลไกการนำผลงานวิจัยหรืองานสร้างสรรค์หรือนวัตกรรมไปใช้ประโยชน์ในการพัฒนาผู้เรียนหรือชุมชนและดำเนินการตามระบบที่กำหนด
7. มีระบบและกลไกการคุ้มครองสิทธิของงานวิจัยหรืองานสร้างสรรค์ที่นำไปใช้ประโยชน์และดำเนินการตามระบบที่กำหนด

เกณฑ์การประเมิน

คะแนน 1	คะแนน 2	คะแนน 3	คะแนน 4	คะแนน 5
มีการดำเนินการ 1 ข้อ	มีการดำเนินการ 2 ข้อ	มีการดำเนินการ 3 - 4 ข้อ	มีการดำเนินการ 5 - 6 ข้อ	มีการดำเนินการ 7 ข้อ

หมายเหตุ

เกณฑ์มาตรฐานข้อที่ 7 แนวทางการรายงานต้องมีการดำเนินการอย่างน้อยเกินกึ่งหนึ่งของระบบที่ดีในระบบใดระบบหนึ่ง เช่น ระบบการคุ้มครองสิทธิบัตร อนุสิทธิบัตร ฯลฯ

ตัวบ่งชี้ที่ 2.2 เงินสนับสนุนงานวิจัยและงานสร้างสรรค์

ชนิดของตัวบ่งชี้ ปัจจัยนำเข้า

การคิดรอบปี ปีงบประมาณ พ.ศ. 2565

คำอธิบายตัวบ่งชี้

ปัจจัยสำคัญที่ส่งเสริมสนับสนุนให้เกิดการผลิตงานวิจัยหรืองานสร้างสรรค์ในสถาบันอุดมศึกษา คือ เงินสนับสนุนงานวิจัยหรืองานสร้างสรรค์ ดังนั้น สถาบันอุดมศึกษาจึงต้องจัดสรรเงินจากภายในสถาบันและที่ได้รับจากภายนอกสถาบันเพื่อสนับสนุนการทำวิจัยหรืองานสร้างสรรค์อย่างมีประสิทธิภาพตามสภาพแวดล้อมและจุดเน้นของสถาบัน

นอกจากนั้นเงินทุนวิจัยหรืองานสร้างสรรค์ที่คณะได้รับจากแหล่งทุนภายนอกสถาบันยังเป็นตัวบ่งชี้ที่สำคัญ ที่แสดงถึงศักยภาพด้านการวิจัยของคณะ โดยเฉพาะคณะที่อยู่ในกลุ่มที่เน้นการวิจัย

เกณฑ์การประเมิน

โดยการแปลงจำนวนเงินต่อจำนวนอาจารย์ประจำและนักวิจัยประจำ เป็นคะแนนระหว่าง 0 - 5

เกณฑ์เฉพาะคณะกลุ่มมหาวิทยาลัยราชภัฏ จำแนกเป็น 3 กลุ่มสาขาวิชา

กลุ่มสาขาวิชาวิทยาศาสตร์และเทคโนโลยี

จำนวนเงินสนับสนุนงานวิจัยหรืองานสร้างสรรค์จากภายในและภายนอกสถาบันที่กำหนดให้เป็นคะแนนเต็ม 5 = 60,000 บาทขึ้นไปต่อคน

กลุ่มสาขาวิชาวิทยาศาสตร์สุขภาพ

จำนวนเงินสนับสนุนงานวิจัยหรืองานสร้างสรรค์จากภายในและภายนอกสถาบันที่กำหนดให้เป็นคะแนนเต็ม 5 = 50,000 บาทขึ้นไปต่อคน

กลุ่มสาขาวิชามนุษยศาสตร์และสังคมศาสตร์

จำนวนเงินสนับสนุนงานวิจัยหรืองานสร้างสรรค์จากภายในและภายนอกสถาบันที่กำหนดให้เป็นคะแนนเต็ม 5 = 25,000 บาทขึ้นไปต่อคน

สูตรการคำนวณ

1. คำนวณจำนวนเงินสนับสนุนงานวิจัยหรืองานสร้างสรรค์จากภายในและภายนอกสถาบันต่อจำนวนอาจารย์ประจำและนักวิจัย

จำนวนเงินสนับสนุนงานวิจัยฯ=

$$\frac{\text{จำนวนเงินสนับสนุนงานวิจัยฯ จากภายในและภายนอก}}{\text{จำนวนอาจารย์ประจำและนักวิจัย}}$$

2. แปลงจำนวนเงินที่คำนวณได้ในข้อ 1 เทียบกับคะแนนเต็ม 5

$$\text{คะแนนที่ได้} = \frac{\text{จำนวนเงินสนับสนุนงานวิจัยฯ จากภายในและภายนอก}}{\text{จำนวนเงินสนับสนุนงานวิจัยฯ ที่กำหนดให้เป็นคะแนนเต็ม 5}} \times 5$$

สรุปคะแนนที่ได้ในระดับคณะ

คะแนนที่ได้ในระดับคณะ = ค่าเฉลี่ยของคะแนนที่ได้ของทุกกลุ่มสาขาวิชาในคณะ

หมายเหตุ

1. จำนวนอาจารย์และนักวิจัยให้นับตามปีการศึกษา และนับเฉพาะที่ปฏิบัติงานจริงไม่นับรวมผู้ลาศึกษาต่อ
2. ให้นับจำนวนเงินที่มีการลงนามในสัญญารับทุนในปีการศึกษาหรือปีงบประมาณหรือปีปฏิทินนั้นๆ ไม่ใช่จำนวนเงินที่เบิกจ่ายจริง กรณีงานวิจัยมีระยะเวลามากกว่า 1 ปี ให้เฉลี่ยงบประมาณตามจำนวนปีที่ได้รับการพิจารณาจากงบประมาณทั้งหมด
3. กรณีที่มีหลักฐานการแบ่งสัดส่วนเงินสนับสนุนงานวิจัย ซึ่งอาจเป็นหลักฐานจากแหล่งทุนหรือหลักฐานจากการตกลงร่วมกันของสถาบันที่ร่วมโครงการให้แบ่งสัดส่วนเงินตามหลักฐานที่ปรากฏ กรณีที่ไม่มีหลักฐาน ให้แบ่งเงินตามสัดส่วนผู้ร่วมวิจัยของแต่ละคณะ
4. การนับจำนวนเงินสนับสนุนโครงการวิจัย สามารถนับเงินโครงการวิจัยสถาบันที่ได้ลงนามในสัญญารับทุนโดยอาจารย์ประจำหรือนักวิจัย แต่ไม่สามารถนับเงินโครงการวิจัยสถาบันที่บุคลากรสายสนับสนุนที่ไม่ใช่กวิจัยเป็นผู้ดำเนินการ

ตัวบ่งชี้ที่ 2.3 ผลงานทางวิชาการของอาจารย์ประจำและนักวิจัย**ชนิดของตัวบ่งชี้** ผลลัพธ์**การคิดรอบปี** ปีปฏิทิน พ.ศ. 2564**คำอธิบายตัวบ่งชี้**

ผลงานทางวิชาการเป็นข้อมูลที่สำคัญในการแสดงให้เห็นว่าอาจารย์ประจำและนักวิจัยได้สร้างสรรค์ขึ้นเพื่อแสดงให้เห็นถึงความก้าวหน้าทางวิชาการและการพัฒนาองค์ความรู้อย่างต่อเนื่อง เป็นผลงานที่มีคุณค่าสมควรส่งเสริมให้มีการเผยแพร่และนำไปใช้ประโยชน์ทั้งเชิงวิชาการและการแข่งขันของประเทศ ผลงานทางวิชาการอยู่ในรูปของบทความวิจัยหรือบทความทางวิชาการที่ตีพิมพ์ในรายงานสืบเนื่องจากการประชุมวิชาการระดับชาติ หรือระดับนานาชาติ ตีพิมพ์ในวารสารวิชาการที่ปรากฏในฐานข้อมูล TCI หรือ Scopus หรือตามประกาศ ก.พ.อ. หรือระเบียบคณะกรรมการการอุดมศึกษาว่าด้วย หลักเกณฑ์การพิจารณาวารสารทางวิชาการสำหรับการเผยแพร่ผลงานทางวิชาการ พ.ศ. 2562 ผลงานได้รับการจัดอนุสิทธิบัตรหรือสิทธิบัตร หรือเป็นผลงานทางวิชาการรับใช้สังคมที่ผ่านการประเมินตำแหน่งทางวิชาการแล้ว ผลงานวิจัยที่หน่วยงานหรือองค์กรระดับชาติว่าจ้างให้ดำเนินการ ตำราหรือหนังสือที่ใช้ในการขอผลงานทางวิชาการและผ่านการพิจารณาตามเกณฑ์การขอตำแหน่งทางวิชาการแล้ว โดยมีวิธีการคิด ดังนี้

เกณฑ์การประเมิน

โดยการแปลงค่าร้อยละของผลรวมถ่วงน้ำหนักของผลงานทางวิชาการของอาจารย์ประจำและนักวิจัยเป็นคะแนนระหว่าง 0-5 เกณฑ์แบ่งกลุ่มตามสาขาวิชาดังนี้

กลุ่มสาขาวิชาวิทยาศาสตร์และเทคโนโลยี

ร้อยละของผลรวมถ่วงน้ำหนักของผลงานทางวิชาการของอาจารย์ประจำและนักวิจัยที่กำหนดไว้เป็นคะแนนเต็ม 5 = ร้อยละ 30 ขึ้นไป

กลุ่มสาขาวิชาวิทยาศาสตร์สุขภาพ

ร้อยละของผลรวมถ่วงน้ำหนักของผลงานทางวิชาการของอาจารย์ประจำและนักวิจัยที่กำหนดไว้เป็นคะแนนเต็ม 5 = ร้อยละ 30 ขึ้นไป

กลุ่มสาขาวิชามนุษยศาสตร์และสังคมศาสตร์

ร้อยละของผลรวมถ่วงน้ำหนักของผลงานทางวิชาการของอาจารย์ประจำและนักวิจัยที่กำหนดไว้เป็นคะแนนเต็ม 5 = ร้อยละ 20 ขึ้นไป

สูตรการคำนวณ

1. คำนวณค่าร้อยละของผลรวมถ่วงน้ำหนักของผลงานทางวิชาการของอาจารย์ประจำและนักวิจัยตามสูตร

$$\frac{\text{ผลรวมถ่วงน้ำหนักของผลงานทางวิชาการของอาจารย์ประจำและนักวิจัย}}{\text{จำนวนอาจารย์ประจำและนักวิจัยทั้งหมดภายในคณะทั้งหมด}} \times 100$$

2. แปลงค่าร้อยละที่คำนวณได้ในข้อ 1 เทียบกับคะแนนเต็ม 5

$$\text{คะแนนที่ได้} = \frac{\text{ร้อยละของผลรวมถ่วงน้ำหนักของผลงานทางวิชาการของอาจารย์ประจำและนักวิจัย}}{\text{ร้อยละของผลรวมถ่วงน้ำหนักของผลงานทางวิชาการของอาจารย์ประจำและนักวิจัยที่กำหนดให้เป็นคะแนนเต็ม 5}} \times 5$$

สรุปคะแนนที่ได้ในระดับคณะ

คะแนนที่ได้ในระดับคณะ = ค่าเฉลี่ยของคะแนนที่ได้ของทุกกลุ่มสาขาวิชาในคณะ

กำหนดระดับคุณภาพผลงานทางวิชาการดังนี้

ค่าน้ำหนัก	ระดับคุณภาพ
0.20	- บทความวิจัยหรือบทความวิชาการฉบับสมบูรณ์ที่ตีพิมพ์ในรายงานสืบเนื่องจากการประชุมวิชาการระดับชาติ - มีการยื่นจดอนุสิทธิบัตร
0.40	- บทความวิจัยหรือบทความวิชาการฉบับสมบูรณ์ที่ตีพิมพ์ในรายงานสืบเนื่องจากการประชุมวิชาการระดับนานาชาติ - มีการยื่นจดสิทธิบัตร
0.60	- บทความวิจัยหรือบทความวิชาการฉบับสมบูรณ์ที่ตีพิมพ์ในรายงานสืบเนื่องจากการประชุมวิชาการระดับนานาชาติ ที่ได้ตีพิมพ์เผยแพร่ในฐานข้อมูลระดับนานาชาติตามประกาศ ก.พ.อ. - บทความวิจัยหรือบทความวิชาการฉบับสมบูรณ์ที่ตีพิมพ์ในวารสารทางวิชาการที่ปรากฏในฐานข้อมูล TCI กลุ่มที่ 2 - มีการจดแจ้งลิขสิทธิ์
0.80	- ผลงานที่ได้รับการจดอนุสิทธิบัตร - บทความวิจัยหรือบทความวิชาการที่ตีพิมพ์ในวารสารทางวิชาการระดับนานาชาติที่ไม่อยู่ในฐานข้อมูลตามประกาศ ก.พ.อ. หรือตีพิมพ์ในวารสารวิชาการที่ปรากฏในฐานข้อมูล TCI กลุ่มที่ 1

ค่าน้ำหนัก	ระดับคุณภาพ
1.00	<ul style="list-style-type: none"> - บทความวิจัยหรือบทความวิชาการฉบับสมบูรณ์ที่ตีพิมพ์ในวารสารทางวิชาการระดับนานาชาติที่ปรากฏในฐานข้อมูลระดับนานาชาติตามประกาศ ก.พ.อ. หรือระเบียบคณะกรรมการการอุดมศึกษา ว่าด้วยหลักเกณฑ์การพิจารณาวารสารทางวิชาการ สำหรับการเผยแพร่ผลงานทางวิชาการ พ.ศ. 2562 - ผลงานวิจัยที่หน่วยงานหรือองค์กรระดับชาติว่าจ้างให้ดำเนินการ - ผลงานค้นพบพันธุ์พืช พันธุ์สัตว์ที่ค้นพบใหม่และได้รับการจดทะเบียน - ตำราหรือหนังสือหรืองานแปลที่ผ่านการพิจารณาตามหลักเกณฑ์การประเมินตำแหน่งทางวิชาการแต่ไม่ได้นำมาขอรับการประเมินตำแหน่งทางวิชาการ - ผลงานที่ได้รับการจดสิทธิบัตร - ผลงานทางวิชาการในลักษณะอื่นที่ได้รับการประเมินผ่านเกณฑ์การขอตำแหน่งทางวิชาการแล้ว ได้แก่ <ul style="list-style-type: none"> ผลงานวิชาการเพื่อพัฒนาอุตสาหกรรม ผลงานวิชาการเพื่อพัฒนาการเรียนการสอนและการเรียนรู้ ผลงานวิชาการเพื่อพัฒนานโยบายสาธารณะ ผลงานวิชาการรับใช้สังคม กรณีศึกษา ตำราหรือหนังสือหรืองานแปล ซอฟต์แวร์ พจนานุกรม สารานุกรม นามานุกรม และงานวิชาการในลักษณะเดียวกัน

หมายเหตุ

1. การส่งบทความเพื่อพิจารณาคัดเลือกให้นำเสนอในการประชุมวิชาการต้องส่งเป็นฉบับสมบูรณ์ (Full Paper) และเมื่อได้รับการตอบรับและตีพิมพ์แล้ว การตีพิมพ์ต้องตีพิมพ์เป็นฉบับสมบูรณ์ซึ่งสามารถอยู่ในรูปแบบเอกสารหรือสื่ออิเล็กทรอนิกส์ได้

2. ผลงานทางวิชาการทั้งหมดจะต้องได้รับการเผยแพร่ตามประกาศ ก.พ.อ. เรื่อง หลักเกณฑ์และวิธีการพิจารณาแต่งตั้งบุคคลให้ดำรงตำแหน่งผู้ช่วยศาสตราจารย์ รองศาสตราจารย์ และศาสตราจารย์ พ.ศ. 2560 และที่แก้ไขเพิ่มเติม

กำหนดระดับคุณภาพผลงานสร้างสรรค์ด้านสุนทรียะ ศิลปะ หรือผลงานสร้างสรรค์ด้านวิทยาศาสตร์และเทคโนโลยี ดังนี้

ค่าน้ำหนัก	ระดับคุณภาพ
0.20	ผลงานสร้างสรรค์ที่มีการเผยแพร่สู่สาธารณะในลักษณะใดลักษณะหนึ่งหรือผ่านสื่ออิเล็กทรอนิกส์ online
0.40	ผลงานสร้างสรรค์ที่ได้รับการเผยแพร่ในระดับสถาบัน
0.60	ผลงานสร้างสรรค์ที่ได้รับการเผยแพร่ในระดับชาติ
0.80	ผลงานสร้างสรรค์ที่ได้รับการเผยแพร่ในระดับความร่วมมือระหว่างประเทศ
1.00	ผลงานสร้างสรรค์ที่ได้รับการเผยแพร่ในระดับภูมิภาคอาเซียน/นานาชาติ

ผลงานสร้างสรรค์ทุกชิ้นต้องผ่านการพิจารณาจากคณะกรรมการที่มืองค์ประกอบไม่น้อยกว่า 3 คน โดยมีบุคคลภายนอกสถาบันร่วมพิจารณาด้วย

หมายเหตุ

- ผลงานทางวิชาการของอาจารย์ประจำและนักวิจัยให้นำผลงานทุกชิ้นที่มีการตีพิมพ์เผยแพร่ใน ปีปฏิทิน พ.ศ 2564 (1 มิถุนายน - 31 ธันวาคม 2565)

ตัวบ่งชี้ที่ 2.4 งานวิจัย งานสร้างสรรค์ หรือนวัตกรรมที่นำไปใช้ประโยชน์ต่อชุมชน

ชนิดของตัวบ่งชี้ ผลลัพธ์

การคิดรอบปี ปีงบประมาณ พ.ศ. 2565

คำอธิบายตัวบ่งชี้

การวิจัยเป็นพันธกิจหนึ่งที่สำคัญของมหาวิทยาลัย การดำเนินการตามพันธกิจอย่างมีประสิทธิภาพและประสบความสำเร็จนั้น สามารถพิจารณาได้จากผลงานวิจัย งานสร้างสรรค์ หรือนวัตกรรมที่มีคุณภาพและมีประโยชน์สู่การนำไปใช้ จากการเปรียบเทียบจำนวนงานวิจัย หรือนวัตกรรมของอาจารย์ประจำที่นำไปใช้ประโยชน์ในการแก้ไขปัญหาตามวัตถุประสงค์ที่ระบุไว้ในโครงการการวิจัยและรายงานการวิจัย โดยได้รับการรับรองการใช้ประโยชน์จากหน่วยงานที่เกี่ยวข้อง

เกณฑ์การประเมิน

การแปลงค่าคะแนนร้อยละของจำนวนงานวิจัย งานสร้างสรรค์ หรือนวัตกรรมต่อจำนวนงานวิจัย งานสร้างสรรค์ หรือนวัตกรรมทั้งหมดของคณะคิดคะแนนเต็ม 5 = ร้อยละ 30

สูตรการคำนวณ

1. คำนวณค่าร้อยละของจำนวนชิ้นงานวิจัย งานสร้างสรรค์ หรือนวัตกรรมที่นำไปใช้ประโยชน์ต่อชุมชน

$$\frac{\text{ผลงานของงานวิจัย งานสร้างสรรค์ หรือนวัตกรรมที่นำไปใช้ประโยชน์ต่อชุมชน}}{\text{จำนวนงานวิจัย งานสร้างสรรค์ หรือนวัตกรรมทั้งหมดในปีที่ประเมินฯ}} \times 100$$

2. แปลงค่าร้อยละที่คำนวณได้ในข้อ 1 เทียบกับคะแนนเต็ม 5

$$\text{คะแนนที่ได้} = \frac{\text{ร้อยละของจำนวนชิ้นงานวิจัย งานสร้างสรรค์ หรือนวัตกรรมที่นำไปใช้ประโยชน์ต่อชุมชน}}{\text{งานวิจัย งานสร้างสรรค์ หรือนวัตกรรมที่นำไปใช้ประโยชน์ของคณะที่กำหนดให้เป็นคะแนนเต็ม 5}} \times 5$$

หมายเหตุ

- นับจำนวนชิ้นงานของงานวิจัย งานสร้างสรรค์ หรือนวัตกรรมที่นำไปใช้ประโยชน์ในปีที่ประเมิน
- งานวิจัย งานสร้างสรรค์ หรือนวัตกรรมที่นำไปใช้ประโยชน์ต่อชุมชน อาจนับคะแนนซ้ำได้ในกรณีต่างชุมชนในปีที่รับการประเมิน กรณีที่มีการนำไปใช้ประโยชน์แต่ละชุมชน ต้องมีหลักฐานการพัฒนาชุมชนอย่างเป็นรูปธรรม
- สำหรับงานวิจัย งานสร้างสรรค์ หรือนวัตกรรมที่เคยถูกนำไปใช้ประโยชน์ สามารถนำไปใช้ประโยชน์ในปีถัดไปได้ โดยงานวิจัยดังกล่าวต้องแสดงให้เห็นถึงการพัฒนาต่อยอดอย่างเป็นรูปธรรม

4. บุคคลที่สามารถรับรองการนำไปใช้ประโยชน์ได้ให้ใช้เกณฑ์เดียวกับตัวบ่งชี้ที่ 1.8

5. คำอธิบายของสูตรคำนวณ

ตัวตั้ง หมายถึง ผลรวมของงานวิจัย งานสร้างสรรค์ หรือนวัตกรรมที่นำไปใช้ประโยชน์ที่ใช้ประโยชน์ในปีงบประมาณ พ.ศ. 2565

ตัวหาร หมายถึง จำนวนงานวิจัย งานสร้างสรรค์ หรือนวัตกรรมทั้งหมดในปีงบประมาณ พ.ศ. 2565 (งานวิจัยที่ได้รับทุนสนับสนุนการวิจัยในปีงบประมาณ พ.ศ. 2565 เท่านั้น โดยมีสัญญาการรับทุนสนับสนุนการวิจัย และห้ามนับซ้ำ)

องค์ประกอบที่ 3 การบริการวิชาการ

มหาวิทยาลัยให้บริการวิชาการที่เหมาะสม สอดคล้องกับบริบท ปัญหาและความต้องการของ ท้องถิ่น ชุมชน และสังคมตามระดับความเชี่ยวชาญและอัตลักษณ์ของสถาบัน สร้างเครือข่ายความร่วมมือ ทั้งภายในและภายนอกในการทำงาน รวมทั้งบูรณาการกับพันธกิจอื่นๆ ด้วยความโปร่งใส ชัดเจน และ ตรวจสอบได้ เพื่อให้ชุมชนนำไปใช้ประโยชน์ได้อย่างเป็นรูปธรรม เป็นผลกระทบเชิงบวก สร้างคุณค่า สามารถนำไปใช้ประยุกต์ใช้เพื่อพัฒนาผู้เรียน ครอบครัว ท้องถิ่น ชุมชน สังคม และประเทศชาติได้อย่าง เข้มแข็งยั่งยืน

ตัวบ่งชี้ จำนวน 2 ตัวบ่งชี้คือ

ตัวบ่งชี้ที่ 3.1 ระบบและกลไกการบริการวิชาการเพื่อการพัฒนาท้องถิ่น ชุมชน หรือสังคม

ตัวบ่งชี้ที่ 3.2 ชุมชนเป้าหมายที่ได้รับการพัฒนาอย่างต่อเนื่องตามแผนเสริมสร้างความสัมพันธ์กับชุมชน

ตัวบ่งชี้ที่ 3.1 ระบบและกลไกการบริการวิชาการเพื่อการพัฒนาท้องถิ่น ชุมชน หรือสังคม
ชนิดของตัวบ่งชี้ กระบวนการ

การคิดรอบปี ปีการศึกษา 2564

คำอธิบายตัวบ่งชี้

การบริการวิชาการแก่ท้องถิ่น ชุมชน และสังคมเป็นภารกิจหลักประการหนึ่งของมหาวิทยาลัย ซึ่งพึงมีระบบและกลไกในการบริการทางวิชาการแก่สังคมที่เป็นรูปธรรม กำหนดเป้าหมายในการให้บริการวิชาการที่ชัดเจนเพื่อเป็นกรอบในการจัดทำแผนดำเนินงานในการให้บริการวิชาการแก่สังคม มีคณะกรรมการติดตาม กำกับ สนับสนุน การปฏิบัติงานตามภารกิจด้านบริการทางวิชาการแก่สังคมของสถาบันให้สอดคล้องกับเป้าหมาย เพื่อพัฒนาความเข้มแข็งของท้องถิ่น ชุมชน หรือสังคม

เกณฑ์มาตรฐาน

1. มีส่วนร่วมกับมหาวิทยาลัยและชุมชนในการกำหนดพื้นที่เป้าหมายในการพัฒนาท้องถิ่นที่สอดคล้องกับบริบท ปัญหา และความต้องการของท้องถิ่น ชุมชน หรือสังคมตามจุดเน้น จุดเด่นของสถาบัน ตามศาสตร์พระราชา หรือตามแนวพระราชดำริ
2. จัดทำแผนบริการวิชาการเพื่อการพัฒนาท้องถิ่น ชุมชน หรือสังคมตามจุดเน้น จุดเด่นของสถาบัน ตามศาสตร์พระราชา หรือตามแนวพระราชดำริและแผนการนำไปใช้ประโยชน์ ที่มีการกำหนดตัวบ่งชี้ความสำเร็จในระดับแผนและโครงการบริการวิชาการ และเสนอคณะกรรมการประจำคณะเพื่อพิจารณา
3. ดำเนินการตามแผนบริการวิชาการทางวิชาการเพื่อการพัฒนาท้องถิ่น ชุมชน หรือสังคมที่กำหนดไว้ตามข้อ 2 โดยร่วมมือกับหน่วยงานภายในหรือภายนอกสถาบัน อย่างน้อย 1 โครงการ
4. ประเมินความสำเร็จตามตัวบ่งชี้ของแผนและโครงการบริการวิชาการเพื่อการพัฒนาท้องถิ่น ชุมชน หรือสังคมตามข้อ 2 และนำเสนอคณะกรรมการประจำคณะ เพื่อพิจารณา
5. นำผลการประเมินตามข้อ 4 ไปปรับปรุงแผนบริการวิชาการในปีต่อไป

เกณฑ์การประเมิน

คะแนน 1	คะแนน 2	คะแนน 3	คะแนน 4	คะแนน 5
มีการดำเนินการ	มีการดำเนินการ	มีการดำเนินการ	มีการดำเนินการ	มีการดำเนินการ
1 ข้อ	2 ข้อ	3 ข้อ	4 ข้อ	5 ข้อ

ตัวบ่งชี้ที่ 3.2 ชุมชนเป้าหมายที่ได้รับการพัฒนาอย่างต่อเนื่องตามแผนเสริมสร้างความสัมพันธ์กับชุมชน

ชนิดของตัวบ่งชี้ ผลลัพธ์

การคิดรอบปี ปีงบประมาณ พ.ศ. 2565

คำอธิบายตัวบ่งชี้

มหาวิทยาลัยราชภัฏได้มีการกำหนดพื้นที่รับผิดชอบในการพัฒนา และมีการกำหนดเป้าหมายการพัฒนาไว้ในแผนยุทธศาสตร์มหาวิทยาลัยราชภัฏ การจัดทำแผนเสริมสร้างความสัมพันธ์กับชุมชนจึงต้องศึกษาความต้องการของกลุ่มเป้าหมายและมีการพัฒนาอย่างต่อเนื่องให้บรรลุตามแผน

เกณฑ์การประเมิน

โดยการแปลงค่าร้อยละจำนวนกลุ่มเป้าหมายที่ได้รับการพัฒนาอย่างต่อเนื่องตามแผนเสริมสร้างความสัมพันธ์กับชุมชนที่กำหนดให้เป็นคะแนนเต็ม 5 = ร้อยละ 20

สูตรการคำนวณ

1. คำนวณค่าร้อยละของชุมชนเป้าหมายที่ได้รับการพัฒนาอย่างต่อเนื่องตามแผนเสริมสร้างความสัมพันธ์กับชุมชน

$$\frac{\text{จำนวนชุมชนเป้าหมายที่ได้รับการพัฒนาอย่างต่อเนื่องตามแผนเสริมสร้างความสัมพันธ์กับชุมชน}}{\text{จำนวนชุมชนเป้าหมายทั้งหมด}} \times 100$$

2. แปลงค่าร้อยละที่คำนวณได้ในข้อ 1 เทียบกับคะแนนเต็ม 5

$$\text{คะแนนที่ได้} = \frac{\text{ร้อยละของชุมชนเป้าหมายที่ได้รับการพัฒนาอย่างต่อเนื่องตามแผนเสริมสร้างความสัมพันธ์กับชุมชน}}{\text{ร้อยละจำนวนกลุ่มเป้าหมายที่ได้รับการพัฒนาอย่างต่อเนื่องตามแผนเสริมสร้างความสัมพันธ์กับชุมชนที่กำหนดให้เป็นคะแนนเต็ม 5}} \times 5$$

หมายเหตุ

1. ต่อเนื่อง หมายถึง การดำเนินงานตั้งแต่ 3 ปีขึ้นไป
2. กรณีมหาวิทยาลัยพัฒนาชุมชนเดิมต่อเนื่องมากกว่า 3 ปี จะต้องมีการเปลี่ยนแปลงประเด็นการพัฒนา

องค์ประกอบที่ 4 ด้านศิลปวัฒนธรรม และความเป็นไทย

การทำนุบำรุงศิลปะและวัฒนธรรมถือเป็นพันธกิจสำคัญประการหนึ่งของมหาวิทยาลัย ดังนั้น มหาวิทยาลัยจึงต้องมีระบบและกลไกการดำเนินงานด้านนี้ให้เป็นไปอย่างมีประสิทธิภาพและคุณภาพ โดยมีจุดเน้นเฉพาะที่แตกต่างกันตามศักยภาพและอัตลักษณ์ของมหาวิทยาลัย มีการดำเนินงานด้านศิลปวัฒนธรรมและความเป็นไทย โดยมีการบูรณาการกับการเรียนการสอน หรือการวิจัย หรือการบริการวิชาการ ซึ่งนำไปสู่การสืบสานการสร้างความรู้ ความเข้าใจในศิลปวัฒนธรรม การปรับและประยุกต์ใช้ศิลปวัฒนธรรมทั้งของไทยและต่างประเทศ ก่อให้เกิดผลลัพธ์ของการจัดการด้านศิลปวัฒนธรรม ทำให้เกิดความภาคภูมิใจในความเป็นไทยหรือสร้างโอกาส และมูลค่าเพิ่มให้กับผู้เรียน ครอบครัว ท้องถิ่น ชุมชน สังคม และประเทศชาติ

ตัวบ่งชี้ จำนวน 1 ตัวบ่งชี้คือ

ตัวบ่งชี้ที่ 4.1 ระบบและกลไกด้านศิลปวัฒนธรรมและความเป็นไทย

ตัวบ่งชี้ที่ 4.1 ระบบและกลไกด้านศิลปวัฒนธรรมและความเป็นไทย**ชนิดของตัวบ่งชี้** กระบวนการ**การคิดรอบปี** ปีการศึกษา 2564**คำอธิบายตัวบ่งชี้**

สถาบันอุดมศึกษาต้องมีนโยบาย แผนงาน โครงสร้าง และการบริหารจัดการด้านทำนุบำรุง ศิลปวัฒนธรรมและความเป็นไทย ทั้งการอนุรักษ์ สืบสาน พัฒนา เผยแพร่ ถ่ายทอดวัฒนธรรมไทย ภูมิปัญญาท้องถิ่นตามจุดเน้นของมหาวิทยาลัย เพื่อให้เกิดความภาคภูมิใจในความเป็นไทย หรือการสร้าง โอกาสและมูลค่าเพิ่มให้กับผู้เรียน ชุมชน สังคม และประเทศชาติอย่างยั่งยืน

เกณฑ์มาตรฐาน

1. กำหนดนโยบายและทิศทางการส่งเสริมศิลปวัฒนธรรมและความเป็นไทยเพื่อการพัฒนาต่อยอด และสร้างคุณค่า ตามจุดเน้นของสถาบัน
2. จัดทำแผนด้านศิลปวัฒนธรรมและความเป็นไทย และกำหนดตัวบ่งชี้วัดความสำเร็จตาม วัตถุประสงค์ของแผน รวมทั้งจัดสรรงบประมาณเพื่อให้สามารถดำเนินการได้ตามแผน
3. มีการส่งเสริม สนับสนุนการบูรณาการงานด้านศิลปวัฒนธรรมกับการเรียนการสอน หรือการวิจัย หรือการบริการวิชาการ ซึ่งนำไปสู่การสืบสานการสร้างความรู้ ความเข้าใจ ในศิลปวัฒนธรรม การปรับและประยุกต์ใช้ศิลปวัฒนธรรม
4. มีการกำกับติดตามให้หน่วยงานมีการดำเนินงาน และประเมินความสำเร็จตามตัวบ่งชี้ของแผน ด้านศิลปวัฒนธรรมและความเป็นไทย และรายงานผลการดำเนินงานต่อผู้บริหารคณะ
5. นำผลการประเมินไปปรับปรุงแผนหรือกิจกรรมด้านศิลปวัฒนธรรมและความเป็นไทย

เกณฑ์การประเมิน

คะแนน 1	คะแนน 2	คะแนน 3	คะแนน 4	คะแนน 5
มีการดำเนินการ	มีการดำเนินการ	มีการดำเนินการ	มีการดำเนินการ	มีการดำเนินการ
1 ข้อ	2 ข้อ	3 ข้อ	4 ข้อ	5 ข้อ

องค์ประกอบที่ 5 การบริหารจัดการ

มหาวิทยาลัยต้องให้ความสำคัญกับการบริหารจัดการ โดยมีสภามหาวิทยาลัยทำหน้าที่ในการกำกับดูแลการทำงานของมหาวิทยาลัยให้มีประสิทธิภาพ สถาบันจะต้องบริหารจัดการด้านต่างๆ ให้มีคุณภาพ เช่น ทรัพยากรบุคคล ระบบฐานข้อมูล การบริหารความเสี่ยง การบริหารการเปลี่ยนแปลง การบริหารทรัพยากรทั้งหมด ฯลฯ เพื่อสัมฤทธิ์ผลตามเป้าหมายที่กำหนดไว้ โดยใช้หลักธรรมาภิบาล (Good Governance)

ตัวบ่งชี้ จำนวน 3 ตัวบ่งชี้คือ

ตัวบ่งชี้ที่ 5.1 การจัดการเรียนรู้แบบบูรณาการกับการทำงาน

ตัวบ่งชี้ที่ 5.2 การบริหารของคณะเพื่อการกำกับติดตามผลลัพธ์ตามพันธกิจ กลุ่มสถาบัน และเอกลักษณ์ของคณะ

ตัวบ่งชี้ที่ 5.3 ระบบกำกับประกันคุณภาพหลักสูตร

ตัวบ่งชี้ที่ 5.1 การจัดการเรียนรู้แบบบูรณาการกับการทำงาน**ชนิดของตัวบ่งชี้** กระบวนการ**การคิดรอบปี** ปีการศึกษา 2564**คำอธิบายตัวบ่งชี้**

มหาวิทยาลัยมีหลักสูตรและการจัดการเรียนรู้ที่เน้นการพัฒนาผู้เรียนแบบบูรณาการกับการทำงาน เพื่อให้มีคุณลักษณะอันพึงประสงค์ ตอบสนองยุทธศาสตร์ชาติและความต้องการที่หลากหลายของประเทศ ทั้งในด้านเศรษฐกิจ สังคม และสิ่งแวดล้อม โดยการมีส่วนร่วมของชุมชน สังคม สถานประกอบการ ทั้งภาครัฐและภาคเอกชน

เกณฑ์มาตรฐาน

1. มีระบบและกลไกส่งเสริมให้หลักสูตรจัดทำแผนจัดการเรียนรู้แบบบูรณาการกับการทำงาน
2. มีการกำกับ ติดตามให้หลักสูตรดำเนินการตามแผนการจัดการเรียนรู้แบบบูรณาการกับการทำงานตามที่กำหนด
3. มีการกำกับ ติดตามให้หลักสูตรประเมินความสำเร็จตามวัตถุประสงค์ของแผนที่กำหนด
4. มีการนำผลไปปรับปรุงแผนการจัดการหลักสูตรและการจัดการเรียนรู้อย่างต่อเนื่อง
5. มีแนวปฏิบัติที่ดีเกี่ยวกับการจัดการเรียนรู้แบบบูรณาการกับการทำงาน

เกณฑ์การประเมิน

คะแนน 1	คะแนน 2	คะแนน 3	คะแนน 4	คะแนน 5
มีการดำเนินการ 1 ข้อ	มีการดำเนินการ 2 ข้อ	มีการดำเนินการ 3 ข้อ	มีการดำเนินการ 4 ข้อ	มีการดำเนินการ 5 ข้อ

หมายเหตุ

เกณฑ์มาตรฐานข้อที่ 1 หมายถึง แผนการจัดการเรียนรู้แบบบูรณาการกับการทำงาน หลักสูตร จะต้องอธิบายถึงผลการดำเนินงานที่ดำเนินการในสถานประกอบการ

เกณฑ์มาตรฐานข้อที่ 4 หมายถึง การปรับปรุงแผนตามเกณฑ์มาตรฐานข้อที่ 1

ตัวบ่งชี้ที่ 5.2 การบริหารของคณะเพื่อการกำกับติดตามผลลัพธ์ตามพันธกิจ กลุ่มสถาบัน และเอกลักษณ์ของคณะ

ชนิดของตัวบ่งชี้ กระบวนการ

การคิดรอบปี ปีการศึกษา 2564

คำอธิบายตัวบ่งชี้

คณะมีพันธกิจหลัก คือ การเรียนการสอน การวิจัย การบริการทางวิชาการ และการทำนุบำรุง ศิลปะและวัฒนธรรม ในการดำเนินงานตามพันธกิจหลัก แต่ละคณะจำเป็นต้องมีการจัดทำแผนเพื่อกำหนด ทิศทางการพัฒนาและดำเนินงานของคณะให้สอดคล้องกับเป้าหมาย ตลอดจนมีการบริหารทั้งด้าน บุคลากร การเงิน ความเสี่ยง และการประกันคุณภาพการศึกษา เพื่อสนับสนุนการดำเนินงานตามพันธกิจ หลักให้บรรลุตามเป้าหมายที่กำหนดไว้ เป็นไปตามหลักธรรมาภิบาล คำนึงถึงความหลากหลายและ ความเป็นอิสระทางวิชาการ มีประสิทธิภาพและประสิทธิผล ยืดหยุ่น คล่องตัว โปร่งใสและตรวจสอบได้

เกณฑ์มาตรฐาน

1. พัฒนาแผนกลยุทธ์จากผลการวิเคราะห์ SWOT โดยเชื่อมโยงกับวิสัยทัศน์ของคณะและ สอดคล้องกับวิสัยทัศน์ของคณะและมหาวิทยาลัย รวมทั้งสอดคล้องกับกลุ่มสถาบันและ เอกลักษณ์ของคณะและพัฒนาไปสู่แผนกลยุทธ์ทางการเงิน แผนปฏิบัติการประจำปีตามกรอบ เวลา เพื่อให้บรรลุผลตามตัวชี้วัดและเป้าหมายของแผนกลยุทธ์และเสนอผู้บริหารระดับสถาบัน เพื่อพิจารณาอนุมัติ (เสนอคณะกรรมการบริหารมหาวิทยาลัย)
2. ดำเนินการวิเคราะห์ข้อมูลทางการเงินที่ประกอบไปด้วยต้นทุนต่อหน่วยในแต่ละหลักสูตร สัดส่วนค่าใช้จ่ายเพื่อพัฒนานักศึกษา อาจารย์ บุคลากร การจัดการเรียนการสอน อย่างต่อเนื่อง เพื่อวิเคราะห์ความคุ้มค่าของการบริหารหลักสูตร ประสิทธิภาพ ประสิทธิผลในการผลิตบัณฑิต และโอกาสในการแข่งขัน
3. ดำเนินงานตามแผนบริหารความเสี่ยง ที่เป็นผลจากการวิเคราะห์และระบุปัจจัยเสี่ยงที่เกิดจาก ปัจจัยภายนอก หรือปัจจัยที่ไม่สามารถควบคุมได้ที่ส่งผลต่อการดำเนินงานตามพันธกิจของ คณะและให้ระดับความเสี่ยงลดลงจากเดิม อย่างน้อย 1 เรื่อง
4. บริหารงานด้วยหลักธรรมาภิบาลอย่างครบถ้วนทั้ง 10 ประการ โดยอธิบายผลการดำเนินงาน อย่างชัดเจน (ให้แสดงผลการดำเนินงานในปีที่ประเมิน)
5. ค้นหาแนวปฏิบัติที่ดีจากความรู้ทั้งที่มีอยู่ในตัวบุคคล ทักษะของผู้มีประสบการณ์ตรงและ แหล่งเรียนรู้อื่นๆ ตามประเด็นความรู้ อย่างน้อยครอบคลุมพันธกิจด้านการผลิตบัณฑิตและ ด้านการวิจัย จัดเก็บอย่างเป็นระบบโดยเผยแพร่ออกมาเป็นลายลักษณ์อักษรและนำมาปรับใช้ ในการปฏิบัติงานจริง
6. การกำกับติดตามผลการดำเนินงานตามแผนการบริหารและแผนพัฒนาบุคลากรสายวิชาการ และสายสนับสนุนวิชาการ

7. ดำเนินงานด้านการประกันคุณภาพการศึกษาภายในตามระบบและกลไกที่เหมาะสมและสอดคล้องกับพันธกิจและพัฒนาการของคณะที่ได้ปรับให้การดำเนินงานด้านการประกันคุณภาพเป็นส่วนหนึ่งของการบริหารงานคณะตามปกติที่ประกอบด้วย การควบคุมคุณภาพ การตรวจสอบคุณภาพ และการประเมินคุณภาพ

เกณฑ์การประเมิน

คะแนน 1	คะแนน 2	คะแนน 3	คะแนน 4	คะแนน 5
มีการดำเนินการ 1 ข้อ	มีการดำเนินการ 2 ข้อ	มีการดำเนินการ 3 - 4 ข้อ	มีการดำเนินการ 5 - 6 ข้อ	มีการดำเนินการ 7 ข้อ

ตัวบ่งชี้ที่ 5.3 ระบบกำกับการณ์ประกันคุณภาพหลักสูตร

ชนิดของตัวบ่งชี้ กระบวนการ

การคิดรอบปี ปีการศึกษา 2564

อธิบายตัวบ่งชี้

บทบาทหน้าที่ของคณะในการกำกับการณ์ประกันคุณภาพการศึกษาระดับหลักสูตร มีการดำเนินการตั้งแต่การควบคุมคุณภาพ การติดตามตรวจสอบคุณภาพ และการพัฒนาคุณภาพ การพัฒนาตัวบ่งชี้และเกณฑ์การประเมินจะมุ่งไปที่ระบบการประกันคุณภาพการศึกษามากกว่าการประเมินคุณภาพ เพื่อให้สามารถส่งเสริม สนับสนุน กำกับติดตามการดำเนินงานให้เป็นไปตามที่กำหนด สะท้อนการจัดการศึกษาอย่างมีคุณภาพ

เกณฑ์มาตรฐาน

1. มีระบบและกลไกในการกำกับการดำเนินการประกันคุณภาพหลักสูตรให้เป็นไปตามองค์ประกอบการประกันคุณภาพหลักสูตร
2. มีคณะกรรมการกำกับ ติดตามการดำเนินงานให้เป็นไปตามระบบที่กำหนดในข้อ 1 และรายงานผลการติดตามให้กรรมการประจำคณะเพื่อพิจารณาทุกภาคการศึกษา
3. มีการจัดสรรทรัพยากรเพื่อสนับสนุนการดำเนินงานของหลักสูตรให้เกิดผลตามองค์ประกอบการประกันคุณภาพหลักสูตร
4. มีการประเมินคุณภาพหลักสูตรตามกำหนดเวลาทุกหลักสูตร และรายงานผลการประเมินให้กรรมการประจำคณะเพื่อพิจารณา
5. นำผลการประเมินและข้อเสนอแนะจากกรรมการประจำคณะมาปรับปรุงหลักสูตรให้มีคุณภาพดีขึ้นอย่างต่อเนื่อง
6. มีผลการประเมินคุณภาพทุกหลักสูตรผ่านองค์ประกอบที่ 1 การกำกับมาตรฐาน

เกณฑ์การประเมิน

คะแนน 1	คะแนน 2	คะแนน 3	คะแนน 4	คะแนน 5
มีการดำเนินการ	มีการดำเนินการ	มีการดำเนินการ	มีการดำเนินการ	มีการดำเนินการ
1 ข้อ	2 ข้อ	3 - 4 ข้อ	5 ข้อ	6 ข้อ

หมายเหตุ

คุณภาพหลักสูตรดีขึ้นอย่างต่อเนื่อง ให้พิจารณาตามเกณฑ์ทั้ง 2 ประเด็นดังนี้

1. ผลรวมของคะแนนเฉลี่ยทุกหลักสูตรต้องดีขึ้นอย่างต่อเนื่อง โดยไม่พิจารณาจากเส้นแนวโน้ม (Trendline) (ใช้ข้อมูล 3 ปีย้อนหลัง)
2. ผลการประเมินคุณภาพฯ ของแต่ละหลักสูตรต้องดีขึ้นอย่างต่อเนื่องไม่น้อยกว่าร้อยละ 50 ของหลักสูตรทั้งหมด โดยไม่พิจารณาเส้นแนวโน้ม (Trendline) (ใช้ข้อมูล 3 ปีย้อนหลัง)

** กรณีที่หลักสูตรไม่ผ่านเกณฑ์ตัวบ่งชี้ที่ 1.1 การกำกับมาตรฐาน จะไม่พิจารณาผ่านเกณฑ์ข้อที่ 5

บทที่ 6

ระบบการประกันคุณภาพการศึกษาภายใน ระดับสถาบัน

ระดับสถาบัน ประกอบด้วยผลการดำเนินงานระดับหลักสูตร ระดับคณะ และเพิ่มเติมตัวบ่งชี้ที่ดำเนินการในระดับสถาบัน จำนวนรวม 22 ตัวบ่งชี้ ดังนี้

ตารางที่ 6.1 จำแนกตัวบ่งชี้และแนวทางการประเมินตามองค์ประกอบ ระดับสถาบัน

องค์ประกอบ	ตัวบ่งชี้	ประเภทตัวบ่งชี้	เกณฑ์พิจารณา
1. การผลิตบัณฑิต	1.1 ผลการบริหารจัดการหลักสูตรโดยรวม	ผลลัพธ์	ค่าเฉลี่ยผลประเมิน ระดับหลักสูตร
	1.2 อาจารย์ประจำสถาบันที่มีคุณวุฒิปริญญาเอก	ปัจจัยนำเข้า	ร้อยละของอาจารย์ตามเกณฑ์ สกอ.
	1.3 อาจารย์ประจำสถาบันที่ดำรงตำแหน่งทางวิชาการ	ปัจจัยนำเข้า	ร้อยละของอาจารย์ตามเกณฑ์ สกอ.
	1.4 การบริการนักศึกษา ระดับปริญญาตรี	กระบวนการ	เกณฑ์มาตรฐาน 6 ข้อ
	1.5 กิจกรรมนักศึกษา ระดับปริญญาตรี	กระบวนการ	เกณฑ์มาตรฐาน 6 ข้อ
	1.6 การส่งเสริมสมรรถนะและทักษะการใช้ภาษาอังกฤษ	กระบวนการ	เกณฑ์มาตรฐาน 5 ข้อ
	1.7 การส่งเสริมสมรรถนะและทักษะด้านดิจิทัล	กระบวนการ	เกณฑ์มาตรฐาน 5 ข้อ
	1.8 ผลลัพธ์ของหลักสูตรที่นักศึกษามีส่วนร่วมในการสร้างนวัตกรรม	ผลลัพธ์	ผลรวมของผลการประเมินร้อยละของหลักสูตรที่นักศึกษามีส่วนร่วม/สร้างนวัตกรรมของทุกคน
2. การวิจัย	2.1 ระบบและกลไกงานวิจัย งานสร้างสรรค์ หรือ นวัตกรรม	กระบวนการ	เกณฑ์มาตรฐาน 7 ข้อ
	2.2 เงินสนับสนุนงานวิจัยและงานสร้างสรรค์	ปัจจัยนำเข้า	จำนวนเงินทุนต่ออาจารย์ประจำ
	2.3 ผลงานทางวิชาการของอาจารย์ประจำและนักวิจัย	ผลลัพธ์	ร้อยละของผลรวมค่าน้ำหนักผลงานทางวิชาการ
	2.4 งานวิจัย งานสร้างสรรค์ หรือ นวัตกรรม ที่นำไปใช้ประโยชน์ต่อชุมชน	ผลลัพธ์	ค่าคะแนนร้อยละของจำนวนงานวิจัยหรืองานสร้างสรรค์ต่ออาจารย์ประจำหรือนักวิจัยของสถาบันที่ร้อยละ 30

องค์ประกอบ	ตัวบ่งชี้	ประเภทตัวบ่งชี้	เกณฑ์พิจารณา
3. การบริการ วิชาการ	3.1 ระบบและกลไกการพัฒนา เสริมสร้างความสัมพันธ์กับชุมชน	กระบวนการ	เกณฑ์มาตรฐาน 6 ข้อ
	3.2 ชุมชนเป้าหมายที่ได้รับการพัฒนา อย่างต่อเนื่องตามแผนเสริมสร้าง ความสัมพันธ์กับชุมชน	ผลลัพธ์	ผลรวมของผลการประเมินร้อยละ ของจำนวนชุมชนเป้าหมายที่ได้รับ การพัฒนาอย่างต่อเนื่องตามแผน เสริมสร้างความสัมพันธ์กับชุมชน ของทุกคณะ
4. ด้าน ศิลปวัฒนธรรม และความเป็น ไทย	4.1 ระบบและกลไกด้าน ศิลปวัฒนธรรมและ ความเป็นไทย	กระบวนการ	เกณฑ์มาตรฐาน 7 ข้อ
	4.2 ผลลัพธ์ด้านศิลปะและวัฒนธรรม ไทย	ผลลัพธ์	จำนวนองค์ความรู้ด้านศิลปะและ วัฒนธรรมไทย
5. การบริหาร จัดการ	5.1 การจัดการเรียนรู้แบบบูรณาการ กับการทำงาน	กระบวนการ	เกณฑ์มาตรฐาน 5 ข้อ
	5.2 การบริหารของสถาบันเพื่อการ กำกับติดตามผลลัพธ์ตามพันธกิจ กลุ่มสถาบัน และเอกลักษณ์ของ สถาบัน	กระบวนการ	เกณฑ์มาตรฐาน 7 ข้อ
	5.3 ผลการบริหารงานของคณะ	ผลลัพธ์	คะแนนเฉลี่ยของผลการประเมิน ระดับคณะทุกคณะ
	5.4 ระบบกำกับประกันคุณภาพ หลักสูตรและคณะ	กระบวนการ	เกณฑ์มาตรฐาน 6 ข้อ
6. ด้านการผลิต และพัฒนาครู	6.1 ร้อยละของบัณฑิตครูที่ จบจากมหาวิทยาลัยซึ่งได้งานทำ ตรงกับสาขาวิชาหรือ ที่เกี่ยวข้อง ภายในเวลา ปี 1	ผลลัพธ์	ค่าร้อยละบัณฑิตครูที่จบจาก มหาวิทยาลัยที่ได้ออกมาทำงานตรงกับ สาขาวิชาหรือที่เกี่ยวข้อง ร้อยละ 60

องค์ประกอบ	ตัวบ่งชี้	ประเภทตัวบ่งชี้	เกณฑ์พิจารณา
	6.2 ร้อยละของจำนวนนวัตกรรม การพัฒนาโรงเรียนเครือข่าย ร่วมพัฒนาวิชาชีพครู	กระบวนการ	ค่าร้อยละนวัตกรรมการพัฒนา โรงเรียนเครือข่ายร่วมพัฒนาวิชาชีพ ครู ร้อยละ 70

องค์ประกอบที่ 1 การผลิตบัณฑิต

พันธกิจที่สำคัญที่สุดของสถาบันอุดมศึกษา คือ การผลิตบัณฑิต หรือการจัดกิจกรรมการเรียนการสอนให้ผู้เรียนมีความรู้ในวิชาการและวิชาชีพ มีคุณลักษณะตามหลักสูตรที่กำหนด การเรียนการสอนในยุคปัจจุบันใช้หลักการของการจัดกระบวนการเรียนรู้ที่เน้นผู้เรียนเป็นสำคัญ ดังนั้น พันธกิจดังกล่าวจึงเกี่ยวข้องกับการบริหารจัดการหลักสูตรและการเรียนการสอน เริ่มตั้งแต่การกำหนดปัจจัยนำเข้าที่ได้มาตรฐานตามที่กำหนด ประกอบด้วย การมีอาจารย์ที่มีปริมาณและคุณภาพตามมาตรฐานหลักสูตร มีกระบวนการบริหารจัดการการเรียนการสอนที่อาศัยหลักการร่วมมือรวมพลังของทุกฝ่ายที่เกี่ยวข้องทั้งภายในและภายนอกมหาวิทยาลัย

ตัวบ่งชี้ จำนวน 8 ตัวบ่งชี้ คือ

- ตัวบ่งชี้ที่ 1.1 ผลการบริหารจัดการหลักสูตรโดยรวม
- ตัวบ่งชี้ที่ 1.2 อาจารย์ประจำสถาบันที่มีคุณวุฒิปริญญาเอก
- ตัวบ่งชี้ที่ 1.3 อาจารย์ประจำสถาบันที่ดำรงตำแหน่งทางวิชาการ
- ตัวบ่งชี้ที่ 1.4 การบริการนักศึกษาระดับปริญญาตรี
- ตัวบ่งชี้ที่ 1.5 กิจกรรมนักศึกษาระดับปริญญาตรี
- ตัวบ่งชี้ที่ 1.6 การส่งเสริมสมรรถนะและทักษะการใช้ภาษาอังกฤษ
- ตัวบ่งชี้ที่ 1.7 การส่งเสริมสมรรถนะและทักษะด้านดิจิทัล
- ตัวบ่งชี้ที่ 1.8 ผลลัพธ์ของหลักสูตรที่นักศึกษามีส่วนร่วมในการสร้างนวัตกรรม

ตัวบ่งชี้ที่ 1.1 ผลการบริหารจัดการหลักสูตรโดยรวม**ชนิดของตัวบ่งชี้** ผลลัพธ์**การคิดรอบปี** ปีการศึกษา 2564**คำอธิบายตัวบ่งชี้**

ผลการดำเนินการของแต่ละหลักสูตรในสถาบัน ซึ่งสามารถสะท้อนคุณภาพของบัณฑิตในหลักสูตรที่สถาบันรับผิดชอบ

เกณฑ์การประเมิน

ค่าเฉลี่ยของคะแนนประเมินทุกหลักสูตรที่สถาบันรับผิดชอบ

สูตรการคำนวณ

คะแนนที่ได้ =

$$\frac{\text{ผลรวมของค่าคะแนนประเมินของทุกหลักสูตร}}{\text{จำนวนหลักสูตรทั้งหมดที่สถาบันรับผิดชอบ}}$$

หมายเหตุ

- หลักสูตรที่ได้รับการรับรองโดยระบบอื่นๆ ตามที่คณะกรรมการประกันคุณภาพภายในระดับอุดมศึกษาเห็นชอบ ไม่ต้องนำคะแนนการประเมินของหลักสูตรนั้นมาคำนวณในตัวบ่งชี้นี้ แต่ต้องรายงานผลการรับรองตามระบบนั้นๆ ในตัวบ่งชี้นี้ให้ครบถ้วน
- ทุกหลักสูตรที่มีการจัดการเรียนการสอน (แม้ว่าจะเป็นหลักสูตรที่ขอปิดดำเนินการแล้วแต่ยังมีนักศึกษาคงค้างอยู่)ให้นำมาคำนวณด้วยทั้งตัวตั้งและตัวหาร โดยใช้เฉพาะตัวบ่งชี้ที่เกี่ยวข้องเท่านั้น

ตัวบ่งชี้ที่ 1.2 อาจารย์ประจำสถาบันที่มีคุณวุฒิปริญญาเอก

ชนิดของตัวบ่งชี้ ปัจจยนำเข้า

การคิดรอบปี ปีการศึกษา 2564

คำอธิบายตัวบ่งชี้

การศึกษาระดับอุดมศึกษาถือเป็นการศึกษาระดับสูงสุดที่ต้องการบุคลากรที่มีความรู้ความสามารถและความกลุ่มลึกลงทางวิชาการ เพื่อปฏิบัติพันธกิจสำคัญของสถาบันในการผลิตบัณฑิต ศึกษาวิจัยเพื่อติดตามความก้าวหน้าทางวิชาการและการพัฒนาองค์ความรู้ ดังนั้น สถาบันจึงควรมีอาจารย์ที่มีระดับคุณวุฒิทางการศึกษาที่ตรงหรือสัมพันธ์กับหลักสูตรที่เปิดสอนในสัดส่วนที่เหมาะสมกับพันธกิจ หรือจุดเน้นของหลักสูตร

เกณฑ์การประเมิน

โดยการแปลงค่าร้อยละของอาจารย์ประจำสถาบันที่มีคุณวุฒิปริญญาเอกเป็นคะแนนระหว่าง 0 - 5

เกณฑ์เฉพาะสถาบันกลุ่มมหาวิทยาลัยราชภัฏ

ค่าร้อยละของอาจารย์ประจำสถาบันที่มีคุณวุฒิปริญญาเอกที่กำหนดให้เป็นคะแนนเต็ม 5 = ร้อยละ 40 ขึ้นไป

สูตรการคำนวณ

1. คำนวณค่าร้อยละของอาจารย์ประจำสถาบันที่มีคุณวุฒิปริญญาเอก ตามสูตร

$$\frac{\text{จำนวนอาจารย์ประจำสถาบันที่มีคุณวุฒิปริญญาเอก}}{\text{จำนวนอาจารย์ประจำสถาบันทั้งหมด}} \times 100$$

2. แปลงค่าร้อยละที่คำนวณได้ในข้อ 1 เทียบกับคะแนนเต็ม 5

$$\text{คะแนนที่ได้} = \frac{\text{ร้อยละของอาจารย์ประจำสถาบันที่มีคุณวุฒิปริญญาเอก}}{\text{ร้อยละของอาจารย์ประจำสถาบันที่มีคุณวุฒิปริญญาเอกที่กำหนดให้เป็นคะแนนเต็ม 5}} \times 5$$

หมายเหตุ:

1. คุณวุฒิปริญญาเอกพิจารณาจากระดับคุณวุฒิที่ได้รับหรือเทียบเท่าตามหลักเกณฑ์การพิจารณาคุณวุฒิของกระทรวงศึกษาธิการ กรณีที่มีการปรับวุฒิการศึกษาให้มีหลักฐานการสำเร็จการศึกษาภายในรอบปีการศึกษานั้น ทั้งนี้ อาจใช้คุณวุฒิอื่นเทียบเท่าคุณวุฒิปริญญาเอกได้สำหรับกรณีที่บางสาขาวิชาซีมีคุณวุฒิอื่นที่เหมาะสมกว่า และต้องได้รับความเห็นชอบจากคณะกรรมการการอุดมศึกษา

2. การนับจำนวนอาจารย์ประจำ ให้นับตามปีการศึกษาและนับทั้งที่ปฏิบัติงานจริงและลาศึกษาต่อ

3. การนับจำนวนคุณวุฒิปริญญาเอกและตำแหน่งทางวิชาการ (ตัวตั้ง) และจำนวนอาจารย์ (ตัวหาร) พิจารณาจาก

3.1 กรณีตัวตั้งให้นับเป็นจำนวนเต็ม

3.2 กรณีตัวหาร

3.2.1 เฉพาะอาจารย์ใหม่นับตามเกณฑ์ของ สกอ.

3.2.2 อาจารย์เก่า นับเป็นจำนวนเต็ม อาจารย์เก่าที่ย้ายออกจากหลักสูตร/คณะให้นับเป็นจำนวนเต็ม

4. กรณีอาจารย์สังกัดหลักสูตรที่ไม่ได้อยู่ในคณะที่ตนสังกัด

4.1 ระดับหลักสูตรให้นับในหลักสูตรที่สังกัด

4.2 ระดับคณะให้นับในคณะที่สังกัด

ตัวบ่งชี้ที่ 1.3 อาจารย์ประจำสถาบันที่ดำรงตำแหน่งทางวิชาการ

ชนิดของตัวบ่งชี้ ปัจจัยนำเข้า

การคิดรอบปี ปีการศึกษา 2564

คำอธิบายตัวบ่งชี้

มหาวิทยาลัยถือเป็นขุมปัญญาของประเทศ และมีความรับผิดชอบที่จะต้องส่งเสริมให้อาจารย์ในสถาบันทำการศึกษาวิจัยเพื่อแสวงหาและพัฒนาองค์ความรู้ในศาสตร์สาขาวิชาต่างๆ อย่างต่อเนื่องเพื่อนำไปใช้ในการเรียนการสอน รวมทั้งการแก้ไขปัญหาและพัฒนาประเทศ การดำรงตำแหน่งทางวิชาการเป็นสิ่งสะท้อนการปฏิบัติงานดังกล่าวของอาจารย์ตามพันธกิจ

เกณฑ์การประเมิน

โดยการแปลงค่าร้อยละของอาจารย์ประจำสถาบันที่ดำรงตำแหน่งทางวิชาการเป็นคะแนนระหว่าง 0-5

เกณฑ์เฉพาะสถาบันกลุ่มมหาวิทยาลัยราชภัฏ

ค่าร้อยละของอาจารย์ประจำสถาบันที่ดำรงตำแหน่งผู้ช่วยศาสตราจารย์ รองศาสตราจารย์ และศาสตราจารย์รวมกัน ที่กำหนดให้เป็นคะแนนเต็ม 5 = ร้อยละ 60 ขึ้นไป

สูตรการคำนวณ

1. คำนวณค่าร้อยละของอาจารย์ประจำสถาบันที่ดำรงตำแหน่งทางวิชาการ ตามสูตร

$$\frac{\text{จำนวนอาจารย์ประจำสถาบันที่ดำรงตำแหน่งทางวิชาการ}}{\text{จำนวนอาจารย์ประจำสถาบันทั้งหมด}} \times 100$$

2. แปลงค่าร้อยละที่คำนวณได้ในข้อ 1 เทียบกับคะแนนเต็ม 5

$$\text{คะแนนที่ได้} = \frac{\text{ร้อยละของอาจารย์ประจำสถาบันที่ดำรงตำแหน่งทางวิชาการ}}{\text{ร้อยละของอาจารย์ประจำสถาบันที่ดำรงตำแหน่งทางวิชาการที่กำหนดให้เป็นคะแนนเต็ม 5}} \times 5$$

หมายเหตุ:

1. การนับจำนวนอาจารย์ประจำ ให้นับตามปีการศึกษาและนับทั้งที่ปฏิบัติงานจริงและลาศึกษาต่อ
2. การนับจำนวนคณาวุฒิปริญญาเอกและตำแหน่งทางวิชาการ (ตัวตั้ง) และจำนวนอาจารย์

(ตัวหาร) พิจารณาจาก

2.1 กรณีตัวตั้งให้นับเป็นจำนวนเต็ม

2.2 กรณีตัวหาร

2.2.1 เฉพาะอาจารย์ใหม่นับตามเกณฑ์ของ สกอ.

2.2.2 อาจารย์เก่าให้นับเป็นจำนวนเต็ม อาจารย์เก่าที่ย้ายออกจากหลักสูตร/คณะให้

นับเป็นจำนวนเต็ม

3. กรณีอาจารย์สังกัดหลักสูตรที่ไม่ได้อยู่ในคณะที่ตนสังกัด

3.1 ระดับหลักสูตรให้นับในหลักสูตรที่สังกัด

3.2 ระดับคณะให้นับในคณะที่สังกัด

ตัวบ่งชี้ที่ 1.4 การบริการนักศึกษาระดับปริญญาตรี

ชนิดของตัวบ่งชี้ กระบวนการ

การคิดรอบปี ปีการศึกษา 2564

คำอธิบายตัวบ่งชี้

มหาวิทยาลัยควรจัดบริการด้านต่างๆ ให้นักศึกษาอย่างครบถ้วนตั้งแต่การให้คำปรึกษา ทั้งด้านวิชาการและการใช้ชีวิต จัดบริการข้อมูลหน่วยงานที่ให้บริการ เช่น ศูนย์ยืมการศึกษา แหล่งทุนการศึกษาต่อการบริการจัดหางาน แหล่งข้อมูลการฝึกประสบการณ์วิชาชีพ การเตรียมความพร้อมเพื่อการทำงาน เมื่อสำเร็จการศึกษา ข้อมูลข่าวสาร ความเคลื่อนไหวในและนอกมหาวิทยาลัยที่จำเป็นแก่นักศึกษาและ ศิษย์เก่า

เกณฑ์มาตรฐาน

1. จัดบริการให้คำปรึกษา แนะนำด้านการใช้ชีวิต และการเข้าสู่อาชีพแก่นักศึกษาในสถาบัน
2. มีการให้ข้อมูลของหน่วยงานที่ให้บริการ กิจกรรมพิเศษนอกหลักสูตร แหล่งงานทั้งเต็มเวลาและนอกเวลาแก่นักศึกษา
3. จัดกิจกรรมเตรียมความพร้อมเพื่อการทำงานเมื่อสำเร็จการศึกษาแก่นักศึกษา
4. ประเมินคุณภาพของการจัดกิจกรรมและการจัดบริการในข้อ 1-3 ทุกข้อไม่ต่ำกว่า 3.51 จากคะแนนเต็ม 5
5. นำผลการประเมินจากข้อ 4 มาปรับปรุงพัฒนาการให้บริการและการให้ข้อมูล เพื่อส่งให้ผลการประเมินสูงขึ้นหรือเป็นไปตามความคาดหวังของนักศึกษา
6. ให้ข้อมูลและความรู้ที่เป็นประโยชน์แก่ศิษย์เก่า

เกณฑ์การประเมิน

คะแนน 1	คะแนน 2	คะแนน 3	คะแนน 4	คะแนน 5
มีการดำเนินการ	มีการดำเนินการ	มีการดำเนินการ	มีการดำเนินการ	มีการดำเนินการ
1 ข้อ	2 ข้อ	3 - 4 ข้อ	5 ข้อ	6 ข้อ

ตัวบ่งชี้ที่ 1.5 กิจกรรมนักศึกษาในระดับปริญญาตรี**ชนิดของตัวบ่งชี้** กระบวนการ**การคิดรอบปี** ปีการศึกษา 2564**คำอธิบายตัวบ่งชี้**

มหาวิทยาลัยต้องส่งเสริมให้มีการจัดกิจกรรมนักศึกษาต่างๆ อย่างเหมาะสมและครบถ้วน กิจกรรมนักศึกษา หมายถึง กิจกรรมเสริมหลักสูตรที่ดำเนินการทั้งโดยสถาบันและโดยองค์กรนักศึกษา เป็นกิจกรรมที่ผู้เข้าร่วมจะมีโอกาสได้รับการพัฒนาสติปัญญา..สังคม..อารมณ์..ร่างกายและคุณธรรมจริยธรรม สอดคล้องกับคุณลักษณะบัณฑิตที่พึงประสงค์

เกณฑ์มาตรฐาน

1. จัดทำแผนการจัดกิจกรรมพัฒนานักศึกษาในภาพรวมของสถาบันโดยให้นักศึกษามีส่วนร่วมในการจัดทำแผนและการจัดกิจกรรม
2. ในแผนการจัดกิจกรรมพัฒนานักศึกษา ให้ดำเนินกิจกรรมในประเภทต่อไปนี้ให้ครบถ้วน
 - กิจกรรมส่งเสริมคุณลักษณะบัณฑิตที่พึงประสงค์และอัตลักษณ์ที่กำหนดโดยสถาบัน
 - กิจกรรมกีฬา หรือการส่งเสริมสุขภาพ
 - กิจกรรมจิตอาสา หรือรักษาสีสิ่งแวดล้อม
 - กิจกรรมเสริมสร้างคุณธรรมและจริยธรรม
 - กิจกรรมส่งเสริมศิลปะและวัฒนธรรม
3. จัดกิจกรรมให้ความรู้และทักษะการประกันคุณภาพแก่นักศึกษา
4. ทุกกิจกรรมที่ดำเนินการ มีการประเมินผลความสำเร็จตามวัตถุประสงค์ของกิจกรรมและนำผลการประเมินมาปรับปรุงการดำเนินงานครั้งต่อไป
5. ประเมินความสำเร็จตามวัตถุประสงค์ของแผนการจัดกิจกรรมพัฒนานักศึกษา
6. นำผลการประเมินไปปรับปรุงแผนหรือปรับปรุงการจัดกิจกรรมเพื่อพัฒนานักศึกษา

เกณฑ์การประเมิน

คะแนน 1	คะแนน 2	คะแนน 3	คะแนน 4	คะแนน 5
มีการดำเนินการ	มีการดำเนินการ	มีการดำเนินการ	มีการดำเนินการ	มีการดำเนินการ
1 ข้อ	2 ข้อ	3 - 4 ข้อ	5 ข้อ	6 ข้อ

ตัวบ่งชี้ที่ 1.6 การส่งเสริมสมรรถนะและทักษะการใช้ภาษาอังกฤษ

ชนิดของตัวบ่งชี้ กระบวนการ

การคิดรอบปี ปีการศึกษา 2564

คำอธิบายตัวบ่งชี้

กระทรวงศึกษาธิการมีนโยบายเร่งปฏิรูปการเรียนรู้ทั้งระบบให้สัมพันธ์เชื่อมโยงกัน เพื่อยกระดับคุณภาพการศึกษาและพัฒนาศักยภาพผู้เรียน โดยเฉพาะอย่างยิ่งการสร้างเสริมสมรรถนะและทักษะการใช้ภาษาอังกฤษ ให้ผู้เรียนสามารถใช้ภาษาอังกฤษเพื่อการสื่อสารและใช้ในการแสวงหาองค์ความรู้เพื่อพัฒนาตนเอง กระทรวงศึกษาธิการจึงได้ออกประกาศกระทรวงศึกษาธิการ เรื่อง การปฏิรูปการเรียนการสอนภาษาอังกฤษ นโยบายหนึ่งที่สำคัญ คือ การส่งเสริมการยกระดับความสามารถในการใช้ภาษาอังกฤษด้วยโครงการพิเศษด้านการจัดการเรียนการสอนภาษาอังกฤษ มหาวิทยาลัยจึงต้องพัฒนาศักยภาพของบัณฑิตให้เป็นไปตามนโยบาย ซึ่งจะนำไปสู่การเพิ่มขีดความสามารถในการแข่งขันของประเทศได้

เกณฑ์มาตรฐาน

1. มีการกำหนดนโยบาย และสร้างระบบและกลไกการพัฒนานักศึกษาด้านภาษาอังกฤษ
2. จัดทำแผนพัฒนานักศึกษาด้านภาษาอังกฤษจากการมีส่วนร่วมของคณะและหน่วยงานที่เกี่ยวข้อง
3. จัดสรรงบประมาณ และสิ่งสนับสนุนการดำเนินการตามแผนพัฒนานักศึกษาด้านภาษาอังกฤษ
4. มีการประเมินความสำเร็จตามวัตถุประสงค์ของแผนพัฒนานักศึกษาด้านภาษาอังกฤษ และมีการนำผลจากการประเมินมาปรับปรุงในปีถัดไป
5. มีนักศึกษาระดับปริญญาตรีปีสุดท้ายที่ผ่านเกณฑ์การวัดผล CEFR (B1) ไม่น้อยกว่าร้อยละ 50 ของนักศึกษาชั้นปีสุดท้ายที่เข้าสอบ

เกณฑ์การประเมิน

คะแนน 1	คะแนน 2	คะแนน 3	คะแนน 4	คะแนน 5
มีการดำเนินการ	มีการดำเนินการ	มีการดำเนินการ	มีการดำเนินการ	มีการดำเนินการ
1 ข้อ	2 ข้อ	3 ข้อ	4 ข้อ	5 ข้อ

หมายเหตุ

ข้อ 5 ให้สถาบันอุดมศึกษาพิจารณาจัดให้นิสิตนักศึกษาทุกคน ทดสอบความรู้ภาษาอังกฤษตามแบบทดสอบมาตรฐานระดับอุดมศึกษาที่สถาบันสร้างขึ้น หรือที่เห็นสมควรจะนำมาใช้วัดสมรรถภาพทางภาษาอังกฤษ (English Proficiency) โดยสามารถเทียบเคียงกับ Common European Framework of Reference for Languages (CEFR) หรือมาตรฐานอื่น เพื่อให้ทราบระดับความสามารถของนิสิตนักศึกษาแต่ละคน โดยการเทียบเคียงคะแนนจะต้องมีหลักฐานรับรองการเทียบเคียงจากเจ้าของแบบทดสอบความรู้ภาษาอังกฤษ และเสนอสมามหาวิทยาลัยพิจารณาเห็นชอบ โดยนักศึกษาที่เข้าสอบต้องไม่น้อยกว่าร้อยละ 20 ของนักศึกษาชั้นปีสุดท้ายทั้งหมดในปีที่ประเมิน

ตัวบ่งชี้ที่ 1.7 การส่งเสริมสมรรถนะและทักษะด้านดิจิทัล

ชนิดของตัวบ่งชี้ กระบวนการ

การคิดรอบปี ปีการศึกษา 2564

คำอธิบายตัวบ่งชี้

ความสามารถด้านด้านดิจิทัลเป็นสิ่งที่สามารถสะท้อนความสามารถของบัณฑิตที่มีความรู้ และทักษะในการนำเครื่องมือ อุปกรณ์ และเทคโนโลยีในปัจจุบันมาใช้ให้เกิดประโยชน์สูงสุดในการเรียนรู้ การแก้ไขปัญหา การสื่อสาร ตลอดจนความสามารถในการคิดอย่างมีวิจารณญาณ เพื่อรู้เท่าทันการใช้งานและการเปลี่ยนแปลงของเทคโนโลยีอย่างมีประสิทธิภาพ เพื่อเพิ่มโอกาสในการประกอบอาชีพ การสร้างนวัตกรรม และการเรียนรู้อย่างต่อเนื่อง ตัวบ่งชี้นี้ประเด็นการพิจารณาประกอบด้วยระดับความสามารถด้านดิจิทัลของนักศึกษาชั้นปีสุดท้ายระดับปริญญาตรีที่สอบผ่านตามที่มหาวิทยาลัยกำหนด

เกณฑ์มาตรฐาน

1. มีการกำหนดนโยบาย และสร้างระบบและกลไกการพัฒนานักศึกษาด้านดิจิทัล
2. จัดทำแผนพัฒนานักศึกษาด้านดิจิทัล จากการมีส่วนร่วมของคณะและหน่วยงานที่เกี่ยวข้อง
3. จัดสรรงบประมาณ และสิ่งสนับสนุนการดำเนินการตามแผนพัฒนานักศึกษาด้านดิจิทัล
4. มีความประเมินความสำเร็จตามวัตถุประสงค์ของแผนแผนพัฒนานักศึกษาด้านดิจิทัล และมีการนำผลจากการประเมินมาปรับปรุงในปีถัดไป
5. มีนักศึกษาระดับปริญญาตรีปีสุดท้ายที่ผ่านเกณฑ์ IC3 หรือเทียบเท่า หรือตามที่มหาวิทยาลัยกำหนดไม่น้อยกว่าร้อยละ 50

เกณฑ์การประเมิน

คะแนน 1	คะแนน 2	คะแนน 3	คะแนน 4	คะแนน 5
มีการดำเนินการ	มีการดำเนินการ	มีการดำเนินการ	มีการดำเนินการ	มีการดำเนินการ
1 ข้อ	2 ข้อ	3 ข้อ	4 ข้อ	5 ข้อ

หมายเหตุ

ข้อ 5 นักศึกษาที่เข้าสอบต้องไม่น้อยกว่าร้อยละ 50 ของนักศึกษาชั้นปีสุดท้ายทั้งสถาบัน ในปีประเมิน

ตัวบ่งชี้ที่ 1.8 ผลลัพธ์ของหลักสูตรที่นักศึกษามีส่วนร่วมในการสร้างนวัตกรรม**ชนิดของตัวบ่งชี้** ผลลัพธ์**การคิดรอบปี** ปีการศึกษา 2564**คำอธิบายตัวบ่งชี้**

ตามกรอบผลลัพธ์มาตรฐานการศึกษาชาติที่กำหนดให้นักศึกษาเป็นผู้ร่วมสร้างนวัตกรรม หลักสูตรจึงควรผลักดันให้นักศึกษามีส่วนร่วมในการสร้างสรรค์ผลงานนวัตกรรม โครงการงาน หรืองานวิจัย หรือบูรณาการศาสตร์ต่างๆ ที่เป็นงานที่สามารถแก้ไขปัญหาให้ชุมชนหรือท้องถิ่น

เกณฑ์การประเมิน

คะแนนที่ได้ในระดับสถาบัน เท่ากับ ค่าเฉลี่ยของคะแนนผลประเมินร้อยละของจำนวนหลักสูตรที่นักศึกษามีส่วนร่วมในการสร้างสรรค์นวัตกรรมของทุกคณะ

สูตรการคำนวณ

$$\text{คะแนนที่ได้} = \frac{\text{ผลรวมคะแนนประเมินในระดับคณะ**}}{\text{จำนวนคณะทั้งหมดในมหาวิทยาลัย}}$$

หมายเหตุ

1. เป็นผลรวมคะแนนประเมินในตัวบ่งชี้ที่ 1.8 ระดับคณะ
2. หลักฐานประกอบ ได้แก่ ชื่อนวัตกรรม ลักษณะของนวัตกรรม กระบวนการที่นักศึกษามีส่วนร่วม ผู้ใช้ประโยชน์ (ชื่อหน่วยงาน ตำแหน่ง) ผลที่เกิดขึ้นกับการนำนวัตกรรมไปใช้ โดยนวัตกรรมที่มีส่วนร่วมควรตรงหรือสัมพันธ์กับศาสตร์ของนักศึกษา

หน่วยงานที่สามารถรับรองการใช้ประโยชน์ได้

การแบ่งส่วนราชการ		หน่วยงาน	ผู้มีสิทธิลงนามรับรอง	
1. หน่วยงานราชการ	1.1 ราชการส่วนกลาง	สำนักนายกรัฐมนตรี	1) สำนักงานเลขาธิการ นายกรัฐมนตรี 2) กรมเลขาธิการ คณะรัฐมนตรี	
		กระทรวงหรือทบวงซึ่ง มีฐานะเทียบเท่า กระทรวง	1) สำนักงานเลขาธิการ นายกรัฐมนตรี 2) สำนักงานปลัดกระทรวง	
		ทบวง	1) สำนักงานเลขาธิการ นายกรัฐมนตรี 2) สำนักงานปลัดกระทรวง	
		กรม	1) อธิการ 2) รองอธิการ	
	1.2 ราชการส่วนภูมิภาค	จังหวัด	1) ผู้ว่าราชการจังหวัด 2) รองผู้ว่าราชการจังหวัด	
		อำเภอ	1) นายอำเภอ 2) ปลัดอำเภอ	
	1.3 ราชการส่วนท้องถิ่น	องค์การบริหารส่วน จังหวัด	1) นายก อบจ. 2) รองนายก อบจ. 3) ปลัด อบจ.	
		เทศบาล	1) นายกเทศมนตรี 2) ปลัดเทศบาล	
		องค์การบริหารส่วน ตำบล	1) นายก อบต. 2) รองนายก อบต. 3) ปลัด อบต.	
		ส่วนท้องถิ่นอื่นตามที่ กฎหมายกำหนด (กทม. และเมืองพัทยา)	1) ผู้ว่าราชการ 2) รองผู้ว่าราชการ	
	2. หน่วยงานเอกชน			1) กรรมการบริหาร 2) ผู้จัดการ

หมายเหตุ

- | | | |
|------------------------------|-----------------------|--|
| 1) วิสาหกิจชุมชน | ผู้มีสิทธิลงนามรับรอง | ประธานและรองประธานกลุ่ม |
| 2) ส่วนงานส่วนส่งเสริมสุขภาพ | ผู้มีสิทธิลงนามรับรอง | ผู้อำนวยการและรองผู้อำนวยการ |
| 3) สถานศึกษาขั้นพื้นฐาน | ผู้มีสิทธิลงนามรับรอง | ผู้อำนวยการและรองผู้อำนวยการเขตพื้นที่การศึกษา (กรณีสถานศึกษาในกรุงเทพฯ กำหนดให้ ผู้อำนวยการสำนักการศึกษาของเขต) |
| 4) สถานศึกษาระดับอาชีว | ผู้มีสิทธิลงนามรับรอง | ผู้อำนวยการ และรองผู้อำนวยการสถานศึกษา |
| 5) สถานศึกษาระดับปริญญา | ผู้มีสิทธิลงนามรับรอง | อธิการ และรองอธิการ |

องค์ประกอบที่ 2 การวิจัย

มหาวิทยาลัยแต่ละแห่งอาจมีจุดเน้นในเรื่องการวิจัยที่แตกต่างกัน ขึ้นอยู่กับสภาพแวดล้อมและความพร้อมของแต่ละมหาวิทยาลัย อย่างไรก็ตามทุกสถาบันจำเป็นต้องมีพันธกิจนี้เป็นส่วนหนึ่งของพันธกิจมหาวิทยาลัย ดังนั้น มหาวิทยาลัยจึงต้องมีผลงานวิจัย/นวัตกรรม ที่สร้างองค์ความรู้ใหม่หรือประยุกต์ใช้องค์ความรู้ใหม่ เพื่อสร้างสรรค์นวัตกรรมหรือทรัพย์สินทางปัญญา ซึ่งเชื่อมโยงกับสภาพเศรษฐกิจ สังคม ศิลปวัฒนธรรมหรือสิ่งแวดล้อม โดยการมีส่วนร่วมของชุมชนหรือเครือข่ายภายในประเทศหรือต่างประเทศในการพัฒนางานวิจัย/นวัตกรรม ตามศักยภาพและอัตลักษณ์ของมหาวิทยาลัย มีการตีพิมพ์เผยแพร่ผลงานวิจัย/นวัตกรรมในระดับชาติและนานาชาติ มีผลงานวิจัย/นวัตกรรมที่นำไปใช้ในการพัฒนาผู้เรียน ชุมชนนำผลงานวิจัย/นวัตกรรม ไปใช้ประโยชน์พัฒนาดตนเองได้

ตัวบ่งชี้จำนวน 4 ตัวบ่งชี้คือ

- ตัวบ่งชี้ที่ 2.1 ระบบและกลไกงานวิจัย งานสร้างสรรค์ หรือนวัตกรรม
- ตัวบ่งชี้ที่ 2.2 เงินสนับสนุนงานวิจัยและงานสร้างสรรค์
- ตัวบ่งชี้ที่ 2.3 ผลงานวิชาการของอาจารย์ประจำและนักวิจัย
- ตัวบ่งชี้ที่ 2.4 งานวิจัย งานสร้างสรรค์ หรือนวัตกรรมที่นำไปใช้ประโยชน์ต่อชุมชน

ตัวบ่งชี้ที่ 2.1 ระบบและกลไกงานวิจัย งานสร้างสรรค์ หรือนวัตกรรม

ชนิดของตัวบ่งชี้ กระบวนการ

การคิดรอบปี ปีการศึกษา 2564

คำอธิบายตัวบ่งชี้

มหาวิทยาลัยต้องมีการบริหารจัดการงานวิจัยและงานสร้างสรรค์ที่มีคุณภาพ โดยมีแนวทางการดำเนินงานที่เป็นระบบและมีกลไกส่งเสริมสนับสนุนครบถ้วน เพื่อให้สามารถดำเนินการได้ตามแผนที่กำหนดไว้ทั้งการสนับสนุนด้านการจัดหาแหล่งทุนวิจัยและการจัดสรรทุนวิจัยจากงบประมาณของสถาบันให้กับบุคลากรส่งเสริมพัฒนาสมรรถนะแก่อาจารย์และนักวิจัย การสนับสนุนทรัพยากรที่จำเป็น ซึ่งรวมถึงทรัพยากรบุคคล ทรัพยากรการเงิน เครื่องมืออุปกรณ์ที่เกี่ยวข้องต่างๆ ส่งเสริมให้เกิดเครือข่ายความร่วมมือด้านการวิจัยหรืองานสร้างสรรค์หรือนวัตกรรม นำผลงานวิจัยหรืองานสร้างสรรค์หรือนวัตกรรมไปใช้ประโยชน์ในการพัฒนาผู้เรียนหรือชุมชน ตลอดจนจัดระบบสร้างขวัญและกำลังใจแก่นักวิจัยอย่างเหมาะสมตลอดจนมีระบบและกลไกเพื่อช่วยในการคุ้มครองสิทธิของงานวิจัยหรืองานสร้างสรรค์ที่นำไปใช้ประโยชน์

เกณฑ์มาตรฐาน

1. มีระบบสารสนเทศเพื่อการบริหารงานวิจัยที่สามารถนำไปใช้ประโยชน์ในการบริหารงานวิจัยและงานสร้างสรรค์
2. สนับสนุนพันธกิจด้านการวิจัยหรืองานสร้างสรรค์อย่างน้อยในประเด็นต่อไปนี้
 - ห้องปฏิบัติการวิจัยหรืองานสร้างสรรค์ หรือหน่วยวิจัยหรืองานสร้างสรรค์ หรือศูนย์เครื่องมือหรือศูนย์ให้คำปรึกษาและสนับสนุนการวิจัย
 - ห้องสมุดหรือแหล่งค้นคว้าข้อมูลสนับสนุนการวิจัยหรืองานสร้างสรรค์
 - สิ่งอำนวยความสะดวกหรือการรักษาความปลอดภัยในการวิจัยหรืองานสร้างสรรค์ เช่น ระบบเทคโนโลยีสารสนเทศ ระบบรักษาความปลอดภัยในห้องปฏิบัติการวิจัย
 - กิจกรรมวิชาการที่ส่งเสริมงานวิจัยหรืองานสร้างสรรค์ เช่น การจัดประชุมวิชาการ การจัดแสดงผลงานสร้างสรรค์ การจัดให้มีศาสตราจารย์อาคันตฤหรือศาสตราจารย์รับเชิญ (visiting Professor)
3. จัดสรรงบประมาณเพื่อเป็นทุนวิจัยหรืองานสร้างสรรค์ และสนับสนุนการเผยแพร่ผลงานวิจัย หรืองานสร้างสรรค์ในการประชุมวิชาการ หรือการตีพิมพ์ในวารสารระดับชาติหรือนานาชาติ
4. มีการพัฒนาสมรรถนะอาจารย์และนักวิจัย มีการสร้างขวัญและกำลังใจตลอดจนยกย่องอาจารย์และนักวิจัยที่มีผลงานวิจัยหรืองานสร้างสรรค์ดีเด่น
5. มีการดำเนินงานกับเครือข่ายความร่วมมือด้านวิจัยหรืองานสร้างสรรค์หรือนวัตกรรมระหว่างสถาบันอุดมศึกษา องค์กรภาครัฐหรือเอกชน ทั้งในประเทศหรือต่างประเทศ
6. มีระบบและกลไกการนำผลงานวิจัยหรืองานสร้างสรรค์หรือนวัตกรรมไปใช้ประโยชน์ในการพัฒนาผู้เรียนหรือชุมชนและดำเนินการตามระบบที่กำหนด
7. มีระบบและกลไกการคุ้มครองสิทธิของงานวิจัยหรืองานสร้างสรรค์ที่นำไปใช้ประโยชน์และดำเนินการตามระบบที่กำหนด

เกณฑ์การประเมิน

คะแนน 1	คะแนน 2	คะแนน 3	คะแนน 4	คะแนน 5
มีการดำเนินการ 1 ข้อ	มีการดำเนินการ 2 ข้อ	มีการดำเนินการ 3 - 4 ข้อ	มีการดำเนินการ 5 - 6 ข้อ	มีการดำเนินการ 7 ข้อ

หมายเหตุ

เกณฑ์มาตรฐานข้อที่ 7 แนวทางการรายงานต้องมีการดำเนินการอย่างน้อยเกินกึ่งหนึ่งของระบบที่ดีในระบบใดระบบหนึ่ง เช่น ระบบการคุ้มครองสิทธิบัตร อนุสิทธิบัตร ฯลฯ

ตัวบ่งชี้ที่ 2.2 เงินสนับสนุนงานวิจัยและงานสร้างสรรค์

ชนิดของตัวบ่งชี้ ปัจจัยนำเข้า

การคิดรอบปี ปีงบประมาณ พ.ศ. 2565

คำอธิบายตัวบ่งชี้

ปัจจัยสำคัญที่ส่งเสริมสนับสนุนให้เกิดการผลิตงานวิจัยหรืองานสร้างสรรค์ในสถาบันอุดมศึกษา คือ เงินสนับสนุนงานวิจัยหรืองานสร้างสรรค์ ดังนั้น สถาบันอุดมศึกษาจึงต้องจัดสรรเงินจากภายในสถาบันและที่ได้รับจากภายนอกสถาบันเพื่อสนับสนุนการทำวิจัยหรืองานสร้างสรรค์อย่างมีประสิทธิภาพตามสภาพแวดล้อมและจุดเน้นของสถาบัน

นอกจากนั้นเงินทุนวิจัยหรืองานสร้างสรรค์ที่สถาบันได้รับจากแหล่งทุนภายนอกมหาวิทยาลัยยังเป็นตัวบ่งชี้ที่สำคัญที่แสดงถึงศักยภาพด้านการวิจัยของสถาบัน โดยเฉพาะมหาวิทยาลัยที่อยู่ในกลุ่มที่เน้นการวิจัย

เกณฑ์การประเมิน

โดยการแปลงจำนวนเงินต่อจำนวนอาจารย์ประจำและนักวิจัยประจำเป็นคะแนนระหว่าง 0 - 5

เกณฑ์เฉพาะสถาบันกลุ่มมหาวิทยาลัยราชภัฏ จำแนกเป็น 3 กลุ่มสาขาวิชา

กลุ่มสาขาวิชาวิทยาศาสตร์และเทคโนโลยี

จำนวนเงินสนับสนุนงานวิจัยหรืองานสร้างสรรค์จากภายในและภายนอกสถาบันที่กำหนดให้เป็นคะแนนเต็ม 5 = 60,000 บาทขึ้นไปต่อคน

กลุ่มสาขาวิชาวิทยาศาสตร์สุขภาพ

จำนวนเงินสนับสนุนงานวิจัยหรืองานสร้างสรรค์จากภายในและภายนอกสถาบันที่กำหนดให้เป็นคะแนนเต็ม 5 = 50,000 บาทขึ้นไปต่อคน

กลุ่มสาขาวิชามนุษยศาสตร์และสังคมศาสตร์

จำนวนเงินสนับสนุนงานวิจัยหรืองานสร้างสรรค์จากภายในและภายนอกสถาบันที่กำหนดให้เป็นคะแนนเต็ม 5 = 25,000 บาทขึ้นไปต่อคน

สูตรการคำนวณ

1. คำนวณจำนวนเงินสนับสนุนงานวิจัยหรืองานสร้างสรรค์จากภายในและภายนอกสถาบันต่อจำนวนอาจารย์ประจำและนักวิจัย

จำนวนเงินสนับสนุนงานวิจัยฯ=

$$\frac{\text{จำนวนเงินสนับสนุนงานวิจัยฯ จากภายในและภายนอก}}{\text{จำนวนอาจารย์ประจำและนักวิจัยภายในสถาบันทั้งหมด}}$$

2. แปลงจำนวนเงินที่คำนวณได้ในข้อ 1 เทียบกับคะแนนเต็ม 5

$$\text{คะแนนที่ได้} = \frac{\text{จำนวนเงินสนับสนุนงานวิจัยฯ}}{\text{จำนวนเงินสนับสนุนงานวิจัยฯ ที่กำหนดให้เป็นคะแนนเต็ม 5}} \times 5$$

สรุปคะแนนที่ได้ในระดับสถาบัน

คะแนนที่ได้ในระดับสถาบัน = ค่าเฉลี่ยของคะแนนที่ได้ของทุกกลุ่มสาขาวิชาในสถาบัน

หมายเหตุ

1. จำนวนอาจารย์และนักวิจัยให้นับตามปีการศึกษา และนับเฉพาะที่ปฏิบัติงานจริงไม่นับรวมผู้ลาศึกษาต่อ
2. ให้นับจำนวนเงินที่มีการลงนามในสัญญารับทุนในปีงบประมาณ พ.ศ. 2565 ไม่ใช่จำนวนเงินที่เบิกจ่ายจริง กรณีงานวิจัยมีระยะเวลามากกว่า 1 ปี ให้เฉลี่ยงบประมาณตามจำนวนปีที่ได้รับการพิจารณาจากงบประมาณทั้งหมด
3. กรณีที่มีหลักฐานการแบ่งสัดส่วนเงินสนับสนุนงานวิจัย ซึ่งอาจเป็นหลักฐานจากแหล่งทุนหรือหลักฐานจากการตกลงร่วมกันของสถาบันที่ร่วมโครงการ ให้แบ่งสัดส่วนเงินตามหลักฐานที่ปรากฏ กรณีที่ไม่มีหลักฐาน ให้แบ่งเงินตามสัดส่วนผู้ร่วมวิจัยของแต่ละคณะ
4. การนับจำนวนเงินสนับสนุนโครงการวิจัย สามารถนับเงินโครงการวิจัยสถาบันที่ได้ลงนามในสัญญารับทุนโดยอาจารย์ประจำหรือนักวิจัย แต่ไม่สามารถนับเงินโครงการวิจัยสถาบันที่บุคลากรสายสนับสนุนที่ไม่ใช่ นักวิจัยเป็นผู้ดำเนินการ

ตัวบ่งชี้ที่ 2.3 ผลงานทางวิชาการของอาจารย์ประจำและนักวิจัย

ชนิดของตัวบ่งชี้ ผลลัพธ์

การคิดรอบปี ปีปฏิทิน พ.ศ. 2564

คำอธิบายตัวบ่งชี้

ผลงานทางวิชาการเป็นข้อมูลที่สำคัญในการแสดงให้เห็นว่าอาจารย์ประจำและนักวิจัยได้สร้างสรรค์ชิ้นเพื่อแสดงให้เห็นถึงความก้าวหน้าทางวิชาการและการพัฒนาองค์ความรู้อย่างต่อเนื่อง เป็นผลงานที่มีคุณค่าสมควรส่งเสริมให้มีการเผยแพร่และนำไปใช้ประโยชน์ทั้งเชิงวิชาการและการแข่งขันของประเทศ ผลงานทางวิชาการอยู่ในรูปของบทความวิจัยหรือบทความทางวิชาการที่ตีพิมพ์ในรายงานสืบเนื่องจากการประชุมวิชาการระดับชาติ หรือระดับนานาชาติ ตีพิมพ์ในวารสารวิชาการที่ปรากฏในฐานข้อมูล TCI หรือ Scopus หรือตามประกาศ ก.พ.อ. หรือระเบียบคณะกรรมการการอุดมศึกษาว่าด้วย หลักเกณฑ์ การพิจารณาวารสารทางวิชาการสำหรับการเผยแพร่ผลงานทางวิชาการ พ.ศ. 2556 ผลงานได้รับการจัดอนุสิทธิบัตรหรือสิทธิบัตรหรือเป็นผลงานทางวิชาการรับใช้สังคมที่ผ่านการประเมินตำแหน่งทางวิชาการแล้ว ผลงานวิจัยที่หน่วยงานหรือองค์กรระดับชาติว่าจ้างให้ดำเนินการ ตำราหรือหนังสือที่ใช้ในการขอผลงานทางวิชาการและผ่านการพิจารณาตามเกณฑ์การขอตำแหน่งทางวิชาการแล้ว โดยมีวิธีการคิด ดังนี้

เกณฑ์การประเมิน

โดยการแปลงค่าร้อยละของผลรวมถ่วงน้ำหนักของผลงานทางวิชาการของอาจารย์ประจำและนักวิจัย เป็นคะแนนระหว่าง 0 - 5 เกณฑ์แบ่งกลุ่มตามสาขาวิชา ดังนี้

กลุ่มสาขาวิชาวิทยาศาสตร์และเทคโนโลยี

ร้อยละของผลรวมถ่วงน้ำหนักของผลงานทางวิชาการของอาจารย์ประจำและนักวิจัยที่กำหนดให้เป็นคะแนนเต็ม 5 = ร้อยละ 30 ขึ้นไป

กลุ่มสาขาวิชาวิทยาศาสตร์สุขภาพ

ร้อยละของผลรวมถ่วงน้ำหนักของผลงานทางวิชาการของอาจารย์ประจำและนักวิจัยที่กำหนดให้เป็นคะแนนเต็ม 5 = ร้อยละ 30 ขึ้นไป

กลุ่มสาขาวิชามนุษยศาสตร์และสังคมศาสตร์

ร้อยละของผลรวมถ่วงน้ำหนักของผลงานทางวิชาการของอาจารย์ประจำและนักวิจัยที่กำหนดให้เป็นคะแนนเต็ม 5 = ร้อยละ 20 ขึ้นไป

สูตรการคำนวณ

1. คำนวณค่าร้อยละของผลรวมถ่วงน้ำหนักของผลงานทางวิชาการของอาจารย์ประจำและนักวิจัยตามสูตร

$$\frac{\text{ผลรวมถ่วงน้ำหนักของผลงานทางวิชาการของอาจารย์ประจำและนักวิจัย}}{\text{จำนวนอาจารย์ประจำและนักวิจัยภายในสถาบันทั้งหมด}} \times 100$$

2. แปลงค่าร้อยละที่คำนวณได้ในข้อ 1 เทียบกับคะแนนเต็ม 5

$$\text{คะแนนที่ได้} = \frac{\text{ร้อยละของผลรวมถ่วงน้ำหนักของผลงานทางวิชาการของอาจารย์ประจำและนักวิจัย}}{\text{ร้อยละของผลรวมถ่วงน้ำหนักของผลงานทางวิชาการของอาจารย์ประจำและนักวิจัยที่กำหนดให้เป็นคะแนนเต็ม 5}} \times 5$$

สรุปคะแนนที่ได้ในระดับสถาบัน

คะแนนที่ได้ในระดับสถาบัน = ค่าเฉลี่ยของคะแนนที่ได้ของทุกกลุ่มสาขาวิชาในสถาบัน

กำหนดระดับคุณภาพผลงานทางวิชาการดังนี้

ค่าน้ำหนัก	ระดับคุณภาพ
0.20	- บทความวิจัยหรือบทความวิชาการฉบับสมบูรณ์ที่ตีพิมพ์ในรายงานสืบเนื่องจากการประชุมวิชาการระดับชาติ - มีการยื่นจดอนุสิทธิบัตร
0.40	- บทความวิจัยหรือบทความวิชาการฉบับสมบูรณ์ที่ตีพิมพ์ในรายงานสืบเนื่องจากการประชุมวิชาการระดับนานาชาติ - มีการยื่นจดสิทธิบัตร
0.60	- บทความวิจัยหรือบทความวิชาการฉบับสมบูรณ์ที่ตีพิมพ์ในรายงานสืบเนื่องจากการประชุมวิชาการระดับนานาชาติ ที่ได้ตีพิมพ์เผยแพร่ในฐานข้อมูลระดับนานาชาติ ตามประกาศ ก.พ.อ. - บทความวิจัยหรือบทความวิชาการฉบับสมบูรณ์ที่ตีพิมพ์ในวารสารทางวิชาการที่ปรากฏในฐานข้อมูล TCI กลุ่มที่ 2 - มีการจดแจ้งลิขสิทธิ์
0.80	- ผลงานที่ได้รับการจดอนุสิทธิบัตร - บทความวิจัยหรือบทความวิชาการที่ตีพิมพ์ในวารสารทางวิชาการระดับนานาชาติที่ไม่อยู่ในฐานข้อมูลตามประกาศ ก.พ.อ. หรือตีพิมพ์ในวารสารวิชาการที่ปรากฏในฐานข้อมูล TCI กลุ่มที่ 1

ค่าน้ำหนัก	ระดับคุณภาพ
1.00	<ul style="list-style-type: none"> - บทความวิจัยหรือบทความวิชาการฉบับสมบูรณ์ที่ตีพิมพ์ในวารสารทางวิชาการระดับนานาชาติที่ปรากฏในฐานข้อมูลระดับนานาชาติตามประกาศ ก.พ.อ. หรือระเบียบคณะกรรมการการอุดมศึกษา ว่าด้วยหลักเกณฑ์การพิจารณาวารสารทางวิชาการสำหรับการเผยแพร่ผลงานทางวิชาการ พ.ศ. 2562 - ผลงานวิจัยที่หน่วยงานหรือองค์กรระดับชาติว่าจ้างให้ดำเนินการ - ผลงานค้นพบพันธุ์พืช พันธุ์สัตว์ที่ค้นพบใหม่และได้รับการจดทะเบียน - ตำราหรือหนังสือหรืองานแปลที่ผ่านการพิจารณาตามหลักเกณฑ์การประเมินตำแหน่งทางวิชาการแต่ไม่ได้นำมาขอรับการประเมินตำแหน่งทางวิชาการ - ผลงานที่ได้รับการจดสิทธิบัตร - ผลงานทางวิชาการในลักษณะอื่นที่ได้รับการประเมินผ่านเกณฑ์การขอตำแหน่งทางวิชาการแล้ว ได้แก่ <ul style="list-style-type: none"> ผลงานวิชาการเพื่อพัฒนาอุตสาหกรรม ผลงานวิชาการเพื่อพัฒนาการเรียนการสอนและการเรียนรู้ ผลงานวิชาการเพื่อพัฒนานโยบายสาธารณะ ผลงานวิชาการรับใช้สังคม กรณีศึกษา ตำราหรือหนังสือหรืองานแปล ซอฟต์แวร์ พจนานุกรม สารานุกรม นามานุกรม และงานวิชาการในลักษณะเดียวกัน

หมายเหตุ

1. การส่งบทความเพื่อพิจารณาคัดเลือกให้นำเสนอในการประชุมวิชาการต้องส่งเป็นฉบับสมบูรณ์ (Full Paper) และเมื่อได้รับการตอบรับและตีพิมพ์แล้ว การตีพิมพ์ต้องตีพิมพ์เป็นฉบับสมบูรณ์ซึ่งสามารถอยู่ในรูปแบบเอกสารหรือสื่ออิเล็กทรอนิกส์ได้

2. ผลงานทางวิชาการทั้งหมดจะต้องได้รับการเผยแพร่ตามประกาศ ก.พ.อ. เรื่อง หลักเกณฑ์และวิธีการพิจารณาแต่งตั้งบุคคลให้ดำรงตำแหน่งผู้ช่วยศาสตราจารย์ รองศาสตราจารย์ และศาสตราจารย์ พ.ศ. 2560 และที่แก้ไขเพิ่มเติม

กำหนดระดับคุณภาพผลงานสร้างสรรค์ด้านสุนทรียะ ศิลปะ หรือผลงานสร้างสรรค์ด้านวิทยาศาสตร์และเทคโนโลยี ดังนี้

ค่าน้ำหนัก	ระดับคุณภาพ
0.20	ผลงานสร้างสรรค์ที่มีการเผยแพร่สู่สาธารณะในลักษณะใดลักษณะหนึ่ง หรือผ่านสื่ออิเล็กทรอนิกส์ online
0.40	ผลงานสร้างสรรค์ที่ได้รับการเผยแพร่ในระดับสถาบัน
0.60	ผลงานสร้างสรรค์ที่ได้รับการเผยแพร่ในระดับชาติ
0.80	ผลงานสร้างสรรค์ที่ได้รับการเผยแพร่ในระดับความร่วมมือระหว่างประเทศ
1.00	ผลงานสร้างสรรค์ที่ได้รับการเผยแพร่ในระดับภูมิภาคอาเซียน/นานาชาติ

ผลงานสร้างสรรค์ทุกชิ้นต้องผ่านการพิจารณาจากคณะกรรมการที่มีองค์ประกอบไม่น้อยกว่า 3 คน โดยมีบุคคลภายนอกสถาบันร่วมพิจารณาด้วย

หมายเหตุ

- ผลงานทางวิชาการของอาจารย์ประจำและนักวิจัยให้นำผลงานทุกชิ้นที่มีการตีพิมพ์เผยแพร่ใน ปีปฏิทิน พ.ศ 2564 (1 มิถุนายน - 31 ธันวาคม 2565)

ตัวบ่งชี้ที่ 2.4 งานวิจัย งานสร้างสรรค์ หรือนวัตกรรมที่นำไปใช้ประโยชน์ต่อชุมชน

ชนิดของตัวบ่งชี้ ผลลัพธ์

การคิดรอบปี ปีงบประมาณ พ.ศ. 2565

คำอธิบายตัวบ่งชี้

การวิจัยเป็นพันธกิจหนึ่งที่สำคัญของมหาวิทยาลัย การดำเนินการตามพันธกิจอย่างมีประสิทธิภาพและประสบความสำเร็จนั้น สามารถพิจารณาได้จากผลงานวิจัย งานสร้างสรรค์ หรือนวัตกรรมที่มีคุณภาพและมีประโยชน์สู่การนำไปใช้ จากการเปรียบเทียบจำนวนงานวิจัย หรืองานสร้างสรรค์ หรือนวัตกรรมของอาจารย์ประจำที่นำไปใช้ประโยชน์ในการแก้ไขปัญหาตามวัตถุประสงค์ที่ระบุไว้ในโครงการการวิจัยและรายงานการวิจัย โดยได้รับการรับรองการใช้ประโยชน์จากหน่วยงานที่เกี่ยวข้องกับอาจารย์ประจำ

เกณฑ์การประเมิน

การแปลงค่าคะแนนร้อยละของจำนวน (ชิ้น) ผลงานวิจัย งานสร้างสรรค์ หรือนวัตกรรมที่นำไปใช้ประโยชน์ต่อชุมชนทั้งหมดในปีที่ประเมินที่กำหนดให้เป็นคะแนนเต็ม 5 = ร้อยละ 30

สูตรการคำนวณ

1. คำนวณค่าร้อยละของจำนวนชิ้นงานวิจัย งานสร้างสรรค์ หรือนวัตกรรมที่นำไปใช้ประโยชน์

$$\frac{\text{ผลงานของงานวิจัย หรืองานสร้างสรรค์ หรือนวัตกรรมที่นำไปใช้ประโยชน์ต่อชุมชน}}{\text{จำนวนงานวิจัย งานสร้างสรรค์ หรือนวัตกรรมทั้งหมดในปีที่ประเมิน}} \times 100$$

2. แปลงค่าร้อยละที่คำนวณได้ในข้อ 1 เทียบกับคะแนนเต็ม 5

$$\text{คะแนนที่ได้} = \frac{\text{ร้อยละของจำนวนชิ้นงานวิจัย หรืองานสร้างสรรค์ หรือนวัตกรรมที่นำไปใช้ประโยชน์ต่อชุมชน}}{\text{ผลงานวิจัย หรืองานสร้างสรรค์ หรือนวัตกรรมที่นำไปใช้ประโยชน์ของสถาบันที่กำหนดให้เป็นคะแนนเต็ม 5}} \times 5$$

หมายเหตุ

1. บุคคลที่สามารถรับรองการนำไปใช้ประโยชน์ได้ให้ใช้เกณฑ์เดียวกับตัวบ่งชี้ที่ 1.8
2. คำอธิบายของสูตรคำนวณ

ตัวตั้ง หมายถึง ผลรวมของงานวิจัย งานสร้างสรรค์ หรือนวัตกรรมที่นำไปใช้ประโยชน์ที่ใช้ประโยชน์ในปีงบประมาณ พ.ศ. 2565

ตัวหาร หมายถึง จำนวนงานวิจัย งานสร้างสรรค์ หรือนวัตกรรมทั้งหมดในปีงบประมาณ พ.ศ. 2565 (งานวิจัยที่ได้รับทุนสนับสนุนการวิจัยในปีงบประมาณ พ.ศ. 2565 เท่านั้น โดยมีสัญญาการรับทุนสนับสนุนการวิจัย และห้ามนับซ้ำ)

องค์ประกอบที่ 3 การบริการวิชาการ

มหาวิทยาลัยให้บริการวิชาการที่เหมาะสม สอดคล้องกับบริบท ปัญหาและความต้องการของท้องถิ่น ชุมชน และสังคมตามระดับความเชี่ยวชาญและอัตลักษณ์ของมหาวิทยาลัย สร้างเครือข่ายความร่วมมือทั้งภายในและภายนอกในการทำงาน รวมทั้งบูรณาการกับพันธกิจอื่นๆ ด้วยความโปร่งใส ชัดเจน และตรวจสอบได้ เพื่อให้ชุมชนนำไปใช้ประโยชน์ได้อย่างเป็นรูปธรรม เป็นผลกระทบเชิงบวก สร้างคุณค่าสามารถนำไปใช้ประยุกต์ใช้เพื่อพัฒนาผู้เรียน ครอบครัว ท้องถิ่น ชุมชน สังคม และประเทศชาติได้อย่างเข้มแข็งยั่งยืน

ตัวบ่งชี้ จำนวน 2 ตัวบ่งชี้คือ

ตัวบ่งชี้ที่ 3.1 ระบบและกลไกการพัฒนาเสริมสร้างความสัมพันธ์กับชุมชน

ตัวบ่งชี้ที่ 3.2 ชุมชนเป้าหมายที่ได้รับการพัฒนาอย่างต่อเนื่องตามแผนเสริมสร้างความสัมพันธ์กับชุมชน

ตัวบ่งชี้ที่ 3.1 ระบบและกลไกการพัฒนาเสริมสร้างความสัมพันธ์กับชุมชน

ชนิดของตัวบ่งชี้ กระบวนการ

การคิดรอบปี ปีการศึกษา 2564

คำอธิบายตัวบ่งชี้

การพัฒนาเสริมสร้างความสัมพันธ์กับชุมชนเป็นการบริการวิชาการเพื่อสร้างความสัมพันธ์กับชุมชน ในการยกระดับคุณภาพชีวิตของชุมชน ท้องถิ่นตามยุทธศาสตร์มหาวิทยาลัยราชภัฏเพื่อการพัฒนาท้องถิ่น ได้แก่ ด้านเศรษฐกิจ ด้านสังคม ด้านสิ่งแวดล้อม ด้านการศึกษา รวมถึงด้านอื่นๆ ที่เกี่ยวข้อง

เกณฑ์มาตรฐาน

1. ทุกคณะมีส่วนร่วมกับมหาวิทยาลัยและชุมชนในการกำหนดพื้นที่เป้าหมายในการพัฒนาท้องถิ่นที่ สอดคล้องกับบริบท ปัญหา และความต้องการของท้องถิ่น ชุมชน หรือสังคม ตามจุดเน้น จุดเด่นของมหาวิทยาลัยตามศาสตร์พระราชา หรือตามแนวพระราชดำริ
2. มีการดำเนินงานตามวงจรคุณภาพ PDCA โดยร่วมมือกับหน่วยงานภายในหรือภายนอกมหาวิทยาลัย
3. ชุมชนหรือองค์กรมีผู้นำหรือสมาชิกที่มีการเรียนรู้และดำเนินกิจกรรมอย่างต่อเนื่อง
4. ชุมชนหรือองค์กรสร้างกลไกที่มีการพัฒนาตนเอง โดยคงอัตลักษณ์ของคนในชุมชนและ เอกลักษณ์ของท้องถิ่นอย่างต่อเนื่องหรือยั่งยืน
5. มีผลกระทบที่เกิดประโยชน์สร้างคุณค่าต่อสังคม หรือชุมชน/องค์กรอย่างเข้มแข็ง
6. เกิดชุมชนต้นแบบด้านการพึ่งพาตนเองอย่างยั่งยืน ที่มีคณะและมหาวิทยาลัย เป็นผู้รับผิดชอบ ร่วมในการพัฒนาอย่างน้อย 1 ชุมชน

เกณฑ์การประเมิน

คะแนน 1	คะแนน 2	คะแนน 3	คะแนน 4	คะแนน 5
มีการดำเนินการ	มีการดำเนินการ	มีการดำเนินการ	มีการดำเนินการ	มีการดำเนินการ
1 ข้อ	2 ข้อ	3 ข้อ	4 ข้อ	5 - 6 ข้อ

หมายเหตุ

1. ต่อเนื่อง หมายถึง การดำเนินงานตั้งแต่ 3 ปีขึ้นไป
2. ยั่งยืน หมายถึง การดำเนินงานตั้งแต่ 5 ปีขึ้นไป
3. เข้มแข็ง หมายถึง สามารถพึ่งตนเองได้

ตัวบ่งชี้ที่ 3.2 ชุมชนเป้าหมายที่ได้รับการพัฒนาอย่างต่อเนื่องตามแผนเสริมสร้างความสัมพันธ์กับชุมชน

ชนิดของตัวบ่งชี้ ผลลัพธ์

การคิดรอบปี ปีงบประมาณ พ.ศ. 2565

คำอธิบายตัวบ่งชี้

มหาวิทยาลัยราชภัฏได้มีการกำหนดพื้นที่รับผิดชอบในการพัฒนา และมีการกำหนดเป้าหมายการพัฒนาไว้ในแผนการจัดทำแผนเสริมสร้างความสัมพันธ์กับชุมชนจึงต้องศึกษาความต้องการของชุมชนเป้าหมายและมีการพัฒนาอย่างต่อเนื่องให้บรรลุตามแผน

เกณฑ์การประเมิน

โดยการแปลงค่าร้อยละจำนวนชุมชนเป้าหมายที่ได้รับการพัฒนาอย่างต่อเนื่องตามแผนเสริมสร้างความสัมพันธ์กับชุมชนที่กำหนดให้เป็นคะแนนเต็ม 5 = ร้อยละ 20

สูตรการคำนวณ

1. คำนวณค่าร้อยละของชุมชนเป้าหมายที่ได้รับการพัฒนาอย่างต่อเนื่องตามแผนเสริมสร้างความสัมพันธ์กับชุมชน

$$\frac{\text{จำนวนชุมชนเป้าหมายที่ได้รับการพัฒนาอย่างต่อเนื่องตามแผนเสริมสร้างความสัมพันธ์กับชุมชน}}{\text{จำนวนชุมชนเป้าหมายทั้งหมด}} \times 100$$

2. แปลงค่าร้อยละที่คำนวณได้ในข้อ 1 เทียบกับคะแนนเต็ม 5

$$\text{คะแนนที่ได้} = \frac{\text{ร้อยละของชุมชนเป้าหมายที่ได้รับการพัฒนาอย่างต่อเนื่องตามแผนเสริมสร้างความสัมพันธ์กับชุมชน}}{\text{ร้อยละจำนวนชุมชนเป้าหมายที่ได้รับการพัฒนาอย่างต่อเนื่องตามแผนเสริมสร้างความสัมพันธ์กับชุมชนที่กำหนดให้เป็นคะแนนเต็ม 5}} \times 5$$

หมายเหตุ

1. ต่อเนื่อง หมายถึง การดำเนินงานตั้งแต่ 3 ปีขึ้นไป
2. กรณีมหาวิทยาลัยพัฒนาชุมชนเดิมต่อเนื่องมากกว่า 3 ปี จะต้องมีการเปลี่ยนแปลงประเด็นการพัฒนา

องค์ประกอบที่ 4 ด้านศิลปวัฒนธรรม และความเป็นไทย

การทํานุบำรุงศิลปะและวัฒนธรรมถือเป็นพันธกิจสำคัญประการหนึ่งของมหาวิทยาลัย ดังนั้น มหาวิทยาลัยจึงต้องมีระบบและกลไกการดำเนินงานด้านนี้ให้เป็นอย่างดีมีประสิทธิภาพและคุณภาพ โดยมีจุดเน้นเฉพาะที่แตกต่างกันตามศักยภาพและอัตลักษณ์ของมหาวิทยาลัย มีการดำเนินงานด้านศิลปวัฒนธรรมและความเป็นไทย โดยมีการบูรณาการกับการเรียนการสอน หรือการวิจัย หรือการบริการวิชาการ ซึ่งนำไปสู่การสืบสานการสร้างความรู้ ความเข้าใจในศิลปวัฒนธรรม การปรับและประยุกต์ใช้ศิลปวัฒนธรรมทั้งของไทยและต่างประเทศ ก่อให้เกิดผลลัพธ์ของการจัดการด้านศิลปวัฒนธรรม ทำให้เกิดความภาคภูมิใจในความเป็นไทยหรือสร้างโอกาส และมูลค่าเพิ่มให้กับผู้เรียน ครอบครัว ท้องถิ่น ชุมชน สังคม และประเทศชาติ

ตัวบ่งชี้ จำนวน 2 ตัวบ่งชี้คือ

ตัวบ่งชี้ที่ 4.1 ระบบและกลไกด้านศิลปวัฒนธรรม และความเป็นไทย

ตัวบ่งชี้ที่ 4.2 ผลลัพธ์ด้านศิลปะและวัฒนธรรมไทย

ตัวบ่งชี้ที่ 4.1 ระบบและกลไกด้านศิลปวัฒนธรรมและความเป็นไทย**ชนิดของตัวบ่งชี้** กระบวนการ**การคิดรอบปี** ปีการศึกษา 2564**คำอธิบายตัวบ่งชี้**

สถาบันอุดมศึกษาต้องมีนโยบาย แผนงาน โครงสร้าง และการบริหารจัดการด้านทำนุบำรุง ศิลปวัฒนธรรมและความเป็นไทย ทั้งการอนุรักษ์ สืบสาน พัฒนา เผยแพร่ ถ่ายทอดวัฒนธรรมไทย ภูมิปัญญาท้องถิ่นตามจุดเน้นของสถาบัน เพื่อให้เกิดความภาคภูมิใจในความเป็นไทย หรือการสร้างโอกาส และมูลค่าเพิ่มให้กับผู้เรียน ชุมชน สังคม และประเทศชาติอย่างยั่งยืน

เกณฑ์มาตรฐาน

1. กำหนดนโยบายและทิศทางการส่งเสริมศิลปวัฒนธรรมและความเป็นไทยเพื่อการพัฒนาต่อยอด และสร้างคุณค่า ตามจุดเน้นของสถาบัน
2. จัดทำแผนด้านศิลปวัฒนธรรมและความเป็นไทย และกำหนดตัวบ่งชี้วัดความสำเร็จตาม วัตถุประสงค์ของแผน รวมทั้งจัดสรรงบประมาณเพื่อให้สามารถดำเนินการได้ตามแผน
3. มีการบูรณาการงานด้านศิลปวัฒนธรรมกับการเรียนการสอน หรือการวิจัย หรือการบริการ วิชาการ ซึ่งนำไปสู่การสืบสานการสร้างความรู้ ความเข้าใจในศิลปวัฒนธรรม การปรับและ ประยุกต์ใช้ศิลปวัฒนธรรม
4. กำกับติดตามให้มีการดำเนินงาน และประเมินความสำเร็จตามตัวบ่งชี้ของแผน ด้านศิลปวัฒนธรรมและความเป็นไทย และรายงานต่อผู้บริหารสถาบัน
5. นำผลการประเมินไปปรับปรุงแผนหรือกิจกรรมด้านศิลปวัฒนธรรมและความเป็นไทย
6. มีผลงานการสร้างแหล่งเรียนรู้หรือชุมชนต้นแบบ หรือองค์ความรู้หรือนวัตกรรม ด้านศิลปวัฒนธรรมและความเป็นไทยให้สอดคล้องกับสังคมสมัยใหม่
7. กำหนดหรือสร้างมาตรฐานด้านศิลปวัฒนธรรมและความเป็นไทยซึ่งเป็นที่ยอมรับในระดับชาติ

เกณฑ์การประเมิน

คะแนน 1	คะแนน 2	คะแนน 3	คะแนน 4	คะแนน 5
มีการดำเนินการ 1 ข้อ	มีการดำเนินการ 2 ข้อ	มีการดำเนินการ 3 - 4 ข้อ	มีการดำเนินการ 5 ข้อ	มีการดำเนินการ 6 - 7 ข้อ

ตัวบ่งชี้ที่ 4.2 ผลลัพธ์ด้านศิลปะและวัฒนธรรมไทย

ชนิดของตัวบ่งชี้ ผลลัพธ์

การคิดรอบปี ปีการศึกษา 2564

คำอธิบายตัวบ่งชี้

ผลลัพธ์ของการจัดการด้านศิลปวัฒนธรรมทำให้เกิดความภาคภูมิใจในความเป็นไทยหรือสร้างโอกาสและมูลค่าเพิ่มให้กับชุมชน สังคม และประเทศชาติ

เกณฑ์มาตรฐาน

จำนวนองค์ความรู้ด้านศิลปะและวัฒนธรรมที่ทำให้เกิดความภาคภูมิใจในความเป็นไทย หรือสร้างโอกาสและมูลค่าเพิ่ม หรือนำไปใช้ประโยชน์ให้กับผู้เรียน ครอบครัว ท้องถิ่น ชุมชน สังคม และประเทศชาติ มีการจัดทำฐานข้อมูลทางด้านศิลปวัฒนธรรมที่กำหนดให้เป็นคะแนนเต็ม 5 เท่ากับ 6 เรื่อง

เกณฑ์การประเมิน

มีการจัดการด้านศิลปวัฒนธรรมทำให้เกิดความภาคภูมิใจในความเป็นไทยหรือสร้างโอกาสและมูลค่าเพิ่มให้กับผู้เรียน ครอบครัว ท้องถิ่น ชุมชน สังคม และประเทศชาติ

คะแนน 1	คะแนน 2	คะแนน 3	คะแนน 4	คะแนน 5
จำนวนองค์ความรู้ 2 เรื่อง	จำนวนองค์ความรู้ 3 เรื่อง	จำนวนองค์ความรู้ 4 เรื่อง	จำนวนองค์ความรู้ 5 เรื่อง	จำนวนองค์ความรู้ 6 เรื่อง

หมายเหตุ

ต้องมีเอกสารทางวิชาการที่แสดงถึงการได้มา การค้นคว้าประวัติของภูมิปัญญาท้องถิ่นนั้นอย่างเป็นระบบ

- เอกสารด้านศิลปะและวัฒนธรรม
- งานสร้างสรรค์ด้านศิลปะและวัฒนธรรม

องค์ประกอบที่ 5 การบริหารจัดการ

มหาวิทยาลัยต้องให้ความสำคัญกับการบริหารจัดการ โดยมีสภามหาวิทยาลัยทำหน้าที่ในการกำกับดูแลการทำงานของมหาวิทยาลัยให้มีประสิทธิภาพ สถาบันจะต้องบริหารจัดการด้านต่างๆ ให้มีคุณภาพ เช่น ทรัพยากรบุคคล ระบบฐานข้อมูล การบริหารความเสี่ยง การบริหารการเปลี่ยนแปลง การบริหารทรัพยากรทั้งหมด ฯลฯ เพื่อสัมฤทธิ์ผลตามเป้าหมายที่กำหนดไว้ โดยใช้หลักธรรมาภิบาล (Good Governance)

ตัวบ่งชี้ จำนวน 4 ตัวบ่งชี้คือ

ตัวบ่งชี้ที่ 5.1 การจัดการเรียนรู้แบบบูรณาการกับการทำงาน

ตัวบ่งชี้ที่ 5.2 การบริหารของสถาบันเพื่อการกำกับติดตามผลลัพธ์ตามพันธกิจ
กลุ่มสถาบันและเอกลักษณ์ของสถาบัน

ตัวบ่งชี้ที่ 5.3 ผลการบริหารงานของคณะ

ตัวบ่งชี้ที่ 5.4 ระบบกำกับประกันคุณภาพหลักสูตรและคณะ

ตัวบ่งชี้ที่ 5.1 การจัดการเรียนรู้แบบบูรณาการกับการทำงาน

ชนิดของตัวบ่งชี้ กระบวนการ

การคิดรอบปี ปีการศึกษา 2564

คำอธิบายตัวบ่งชี้

มหาวิทยาลัยมีหลักสูตรและการจัดการเรียนรู้ที่เน้นการพัฒนาผู้เรียนแบบบูรณาการกับการทำงาน เพื่อให้มีคุณลักษณะอันพึงประสงค์ ตอบสนองยุทธศาสตร์ชาติและความต้องการที่หลากหลายของประเทศ ทั้งในด้านเศรษฐกิจ สังคม และสิ่งแวดล้อม โดยการมีส่วนร่วมของชุมชน สังคม สถานประกอบการ ทั้งภาครัฐและภาคเอกชน

เกณฑ์มาตรฐาน

1. มีระบบและกลไกส่งเสริมให้มีการจัดทำแผนจัดการเรียนรู้แบบบูรณาการกับการทำงาน
2. มีการกำกับ ติดตามให้ทุกคณะดำเนินการเป็นไปตามแผนที่กำหนด
3. มีการกำกับ ติดตามให้ทุกคณะประเมินความสำเร็จตามวัตถุประสงค์ของแผนที่กำหนด
4. มีการนำผลไปปรับปรุงระบบและกลไกตามข้อ 1
5. มีแนวปฏิบัติที่ดีเกี่ยวกับระบบและกลไกตามข้อ 1

เกณฑ์การประเมิน

คะแนน 1	คะแนน 2	คะแนน 3	คะแนน 4	คะแนน 5
มีการดำเนินการ	มีการดำเนินการ	มีการดำเนินการ	มีการดำเนินการ	มีการดำเนินการ
1 ข้อ	2 ข้อ	3 ข้อ	4 ข้อ	5 ข้อ

หมายเหตุ

เกณฑ์มาตรฐานข้อที่ 1 หมายถึง แผนการจัดการเรียนรู้แบบบูรณาการกับการทำงาน หลักสูตร จะต้องอธิบายถึงผลการดำเนินงานที่ดำเนินการในสถานประกอบการ

เกณฑ์มาตรฐานข้อที่ 4 หมายถึง การปรับปรุงแผนตามเกณฑ์มาตรฐานข้อที่ 1

ตัวบ่งชี้ที่ 5.2 การบริหารของสถาบันเพื่อการกำกับติดตามผลลัพธ์ตามพันธกิจ กลุ่มสถาบัน และเอกลักษณ์ของสถาบัน

ชนิดของตัวบ่งชี้ กระบวนการ

การคิดรอบปี ปีการศึกษา 2564

คำอธิบายตัวบ่งชี้

มหาวิทยาลัยมีพันธกิจหลัก คือ การเรียนการสอน การวิจัย การบริการทางวิชาการแก่สังคม และ การทำนุบำรุงศิลปและวัฒนธรรม ในการดำเนินพันธกิจหลัก มหาวิทยาลัยจำเป็นต้องมีการจัดทำแผนเพื่อกำหนดทิศทางการพัฒนาและการดำเนินงานของคณะให้สอดคล้องกับเป้าหมาย ตลอดจนมีการบริหารทั้งด้าน บุคลากร การเงิน ความเสี่ยง และการประกันคุณภาพการศึกษา เพื่อสนับสนุนการดำเนินงานตามพันธกิจหลักให้บรรลุตามเป้าหมายที่กำหนดไว้ เป็นไปตามหลักธรรมาภิบาล คำนึงถึงความหลากหลายและความ เป็นอิสระทางวิชาการ มีประสิทธิภาพและประสิทธิผล ยืดหยุ่น คล่องตัว โปร่งใสและตรวจสอบได้

เกณฑ์มาตรฐาน

1. พัฒนาแผนกลยุทธ์จากผลการวิเคราะห์ SWOT โดยเชื่อมโยงกับวิสัยทัศน์ของสถาบัน สอดคล้องกับวิสัยทัศน์ของสถาบัน รวมทั้งสอดคล้องกับกลุ่มสถาบันและเอกลักษณ์ของสถาบันพัฒนาไปสู่แผนกลยุทธ์ทางการเงิน แผนปฏิบัติการประจำปีตามกรอบเวลา เพื่อให้บรรลุผลตามตัวชี้วัดเป้าหมายของแผนกลยุทธ์ และเสนอผู้บริหารระดับสถาบันเพื่อพิจารณาเห็นชอบ/อนุมัติ
2. การกำกับติดตามส่งเสริมสนับสนุนให้ทุกคณะดำเนินการวิเคราะห์ข้อมูลทางการเงินที่ประกอบไปด้วยต้นทุนต่อหน่วยในแต่ละหลักสูตร สัดส่วนค่าใช้จ่ายเพื่อพัฒนานักศึกษา อาจารย์ บุคลากร การจัดการเรียนการสอนอย่างต่อเนื่อง เพื่อวิเคราะห์ความคุ้มค่าของการบริหารหลักสูตร ประสิทธิภาพ ประสิทธิผลในการผลิตบัณฑิต และโอกาสในการแข่งขัน
3. ดำเนินงานตามแผนบริหารความเสี่ยง ที่เป็นผลจากการวิเคราะห์และระบุปัจจัยเสี่ยงที่เกิดจากปัจจัยภายนอก หรือปัจจัยที่ไม่สามารถควบคุมได้ที่ส่งผลต่อการดำเนินงานตามพันธกิจของสถาบันและให้ระดับความเสี่ยงลดลงจากเดิม อย่างน้อย 1 เรื่อง
4. บริหารงานด้วยหลักธรรมาภิบาลอย่างครบถ้วนทั้ง 10 ประการ โดยอธิบายผลการดำเนินงานอย่างชัดเจน (ให้แสดงผลการดำเนินงานในปีที่ประเมิน)
5. การกำกับติดตามส่งเสริมสนับสนุนให้ทุกหน่วยงานในสถาบันมีการดำเนินการจัดการความรู้ตามระบบ
6. การกำกับติดตามผลการดำเนินงานตามแผนการบริหารและแผนพัฒนาบุคลากรสายวิชาการและสายสนับสนุนวิชาการ
7. การกำกับติดตามส่งเสริมสนับสนุนให้ทุกหน่วยงานในสถาบันมีการดำเนินงานด้านการประกันคุณภาพการศึกษาภายในตามระบบและกลไกที่สถาบันกำหนด ประกอบด้วย การควบคุมคุณภาพ การตรวจสอบคุณภาพ และการประเมินคุณภาพ

เกณฑ์การประเมิน

คะแนน 1	คะแนน 2	คะแนน 3	คะแนน 4	คะแนน 5
มีการดำเนินการ 1 ข้อ	มีการดำเนินการ 2 ข้อ	มีการดำเนินการ 3 - 4 ข้อ	มีการดำเนินการ 5 - 6 ข้อ	มีการดำเนินการ 7 ข้อ

ตัวบ่งชี้ที่ 5.3 ผลการบริหารงานของคณะ**ชนิดของตัวบ่งชี้** ผลลัพธ์**การคิดรอบปี** ปีการศึกษา 2564**คำอธิบายตัวบ่งชี้**

ผลการดำเนินงานของคณะจะสามารถสะท้อนได้ว่าในแต่ละสถาบันได้มีการกำกับ ติดตามและสนับสนุนการจัดการเรียนการสอนในแต่ละหลักสูตรของแต่ละคณะให้เป็นไปตามเกณฑ์มาตรฐานหลักสูตร เกณฑ์มาตรฐานที่เกี่ยวข้องและกรอบมาตรฐานคุณวุฒิระดับอุดมศึกษาแห่งชาติ รวมทั้งมีผลการดำเนินงานในแต่ละพันธกิจ การบริหารจัดการอยู่ในระดับใด

เกณฑ์การประเมิน

คะแนนเฉลี่ยของผลการประเมินระดับคณะของทุกคณะ

สูตรการคำนวณ

คะแนนที่ได้ =

คะแนนเฉลี่ยของผลการประเมินระดับคณะของทุกคณะ
จำนวนคณะทั้งหมดในสถาบัน

หมายเหตุ

คณะที่ได้ดำเนินการตามระบบคุณภาพระบบอื่นๆ ที่คณะกรรมการประกันคุณภาพภายในระดับอุดมศึกษาเห็นชอบและมีการประเมินตามระบบดังกล่าว ไม่ต้องนำคะแนนผลการประเมินของคณะนั้นมาคำนวณในตัวบ่งชี้ แต่ต้องรายงานผลในตัวบ่งชี้ให้ครบถ้วน

ตัวบ่งชี้ที่ 5.4 ระบบกำกับการประกันคุณภาพหลักสูตรและคณะ

ชนิดของตัวบ่งชี้ กระบวนการ

การคิดรอบปี ปีการศึกษา 2564

อธิบายตัวบ่งชี้

มหาวิทยาลัยมีหน้าที่ในการกำกับการดำเนินการประกันคุณภาพการศึกษา ระดับหลักสูตร ระดับคณะ และหน่วยงานในสถาบัน โดยมีการดำเนินการตั้งแต่การควบคุมคุณภาพ การติดตามตรวจสอบคุณภาพ และการพัฒนาคุณภาพ การพัฒนาตัวบ่งชี้และเกณฑ์การประเมินจะมุ่งไปที่ระบบการประกันคุณภาพการศึกษามากกว่าการประเมินคุณภาพ เพื่อให้สามารถส่งเสริม สนับสนุน กำกับติดตามการดำเนินงานให้เป็นไปตามที่กำหนด สะท้อนการจัดการศึกษาอย่างมีคุณภาพ

เกณฑ์มาตรฐาน

1. มีระบบและกลไกในการกำกับการดำเนินการประกันคุณภาพหลักสูตรและคณะให้เป็นไปตามองค์ประกอบการประกันคุณภาพหลักสูตรและคณะ
2. มีคณะกรรมการกำกับติดตามการดำเนินงานให้เป็นไปตามระบบที่กำหนดในข้อ 1 และรายงานผลการติดตามให้กรรมระดับสถาบัน เพื่อพิจารณา
3. มีการจัดสรรทรัพยากรเพื่อสนับสนุนการดำเนินงานของหลักสูตรและคณะให้เกิดผลตามองค์ประกอบการประกันคุณภาพหลักสูตรและคณะ
4. นำผลการประเมินคุณภาพหลักสูตรและคณะที่ผ่านการพิจารณาของกรรมการระดับสถาบันเสนอสภามหาวิทยาลัยเพื่อพิจารณา
5. นำผลการประเมินและข้อเสนอแนะจากสภามหาวิทยาลัยมาปรับปรุงหลักสูตรและการดำเนินงานของคณะให้มีคุณภาพดีขึ้นอย่างต่อเนื่อง
6. มีผลการประเมินคุณภาพทุกหลักสูตรผ่านองค์ประกอบที่ 1 การกำกับมาตรฐาน

เกณฑ์การประเมิน

คะแนน 1	คะแนน 2	คะแนน 3	คะแนน 4	คะแนน 5
มีการดำเนินการ	มีการดำเนินการ	มีการดำเนินการ	มีการดำเนินการ	มีการดำเนินการ
1 ข้อ	2 ข้อ	3 - 4 ข้อ	5 ข้อ	6 ข้อ

หมายเหตุ

คุณภาพหลักสูตรและการดำเนินงานของคณะดีขึ้นอย่างต่อเนื่อง ให้พิจารณาตามเกณฑ์ทั้ง 2 ประเด็นดังนี้

1. ผลรวมของคะแนนเฉลี่ยทุกหลักสูตรต้องดีขึ้นอย่างต่อเนื่อง โดยไม่พิจารณาจากเส้นแนวโน้ม (Trendline) (ใช้ข้อมูล 3 ปีย้อนหลัง)
2. ผลการประเมินคุณภาพฯ ของแต่ละหลักสูตรต้องดีขึ้นอย่างต่อเนื่องไม่น้อยกว่าร้อยละ 50 ของหลักสูตรทั้งหมด โดยไม่พิจารณาเส้นแนวโน้ม (Trendline) (ใช้ข้อมูล 3 ปีย้อนหลัง)

** กรณีที่หลักสูตรไม่ผ่านเกณฑ์ตัวบ่งชี้ที่ 1.1 การกำกับมาตรฐาน จะไม่พิจารณาผ่านเกณฑ์ข้อที่ 5

องค์ประกอบที่ 6 ด้านการผลิตและพัฒนาครู

มหาวิทยาลัยมุ่งเน้นการผลิตบัณฑิตครูให้มีอัตลักษณ์และสมรรถนะ เป็นที่ต้องการของผู้ใช้บัณฑิต มีความสมบูรณ์ด้วยคุณลักษณะครูที่ดี ถ่ายทอด บ่มเพาะศิษย์ แต่ละช่วงวัย ยกระดับกระบวนการผลิตครู และการบ่มเพาะจิตวิญญาณ ความเป็นครู เสริมสมรรถนะครูของครู และครูประจำการให้มีความเป็นมืออาชีพ เพื่อรองรับการเปลี่ยนแปลง มีการปรับปรุงหลักสูตร เนื้อหาสาระรายวิชาและกระบวนการผลิต ให้มีสมรรถนะเป็นเลิศ เป็นที่ยอมรับด้วยการบูรณาการการเรียนรู้ร่วมกับโรงเรียน (School Integrated Learning) และสอดคล้องกับความต้องการของประเทศ

ตัวบ่งชี้ จำนวน 2 ตัวบ่งชี้ คือ

ตัวบ่งชี้ที่ 6.1 ร้อยละของบัณฑิตครูที่จบจากมหาวิทยาลัยที่ได้งานทำตรงกับสาขาวิชาหรือที่เกี่ยวข้อง ภายในเวลา 1 ปี

ตัวบ่งชี้ที่ 6.2 ร้อยละของจำนวนนวัตกรรมการพัฒนาโรงเรียนเครือข่ายร่วมพัฒนาวิชาชีพครู

- ตัวบ่งชี้ที่ 6.1** ร้อยละของบัณฑิตครูที่จบจากมหาวิทยาลัยที่ได้งานทำตรงกับสาขาวิชาหรือที่เกี่ยวข้อง ภายในเวลา 1 ปี
- ชนิดของตัวบ่งชี้** ผลลัพธ์
- การคิดรอบปี** ปีการศึกษา 2564

คำอธิบายตัวบ่งชี้

บัณฑิตครูที่จบจากมหาวิทยาลัยมีความรู้ ความสามารถ ทำงานตรงตามวิชาชีพและเป็นที่ต้องการของหน่วยงานรวมถึงเป็นกำลังสำคัญในการพัฒนานักเรียนและการศึกษาของประเทศ

บัณฑิตครูที่จบจากมหาวิทยาลัยที่ได้งานทำตรงกับสาขาวิชาหรือที่เกี่ยวข้อง ภายในเวลา 1 ปี หมายถึง บัณฑิตครูที่ผ่านการสอบบรรจุ รวมถึง ผู้ที่ได้ขึ้นบัญชีรอการบรรจุ หรือได้รับการสอบผ่านคัดเลือกเป็นครูในโรงเรียนทั้งภาครัฐและภาคเอกชน ในหน่วยงานต่าง ๆ ที่เกี่ยวข้องกับศาสตร์สาขาวิชา ภายหลังจากสำเร็จการศึกษาแล้ว 1 ปี เทียบกับจำนวนบัณฑิตที่สำเร็จการศึกษาในปีการศึกษานั้น ๆ

เกณฑ์การประเมิน

โดยการแปลงค่าร้อยละของบัณฑิตครูที่จบจากมหาวิทยาลัยที่ได้งานทำตรงกับสาขาวิชาหรือที่เกี่ยวข้อง เป็นคะแนนระหว่าง 0-5 กำหนดให้เป็นคะแนนเต็ม 5 = ร้อยละ 60 ขึ้นไป

สูตรการคำนวณ

- คำนวณค่าร้อยละของบัณฑิตครูที่จบจากมหาวิทยาลัยที่ได้งานทำตรงกับสาขาวิชาหรือที่เกี่ยวข้อง ภายในเวลา 1 ปี ตามสูตร

$\frac{\text{จำนวนบัณฑิตครูที่จบจากมหาวิทยาลัยที่ได้งานทำตรงกับสาขาวิชาหรือที่เกี่ยวข้อง ภายในเวลา 1 ปี}}{\text{จำนวนบัณฑิตครูที่สำเร็จการศึกษาทั้งหมด}} \times 100$
--

- แปลงค่าร้อยละที่คำนวณได้ในข้อ 1 เทียบกับคะแนนเต็ม 5

คะแนนที่ได้ =	$\frac{\text{ร้อยละของบัณฑิตครูที่ จบจากมหาวิทยาลัยที่ได้งานทำตรงกับสาขาหรือที่เกี่ยวข้องภายในเวลา 1 ปี}}{\text{ร้อยละบัณฑิตครูบัณฑิตครูที่สอบบรรจุผ่านเกณฑ์การคัดเลือกเป็นครูที่กำหนดให้เป็นคะแนนเต็ม 5}} \times 5$
---------------	--

ตัวบ่งชี้ที่ 6.2 ร้อยละของจำนวนนวัตกรรมการพัฒนาโรงเรียนเครือข่ายร่วมพัฒนาวิชาชีพครู

ชนิดของตัวบ่งชี้ ผลลัพธ์

การคิดรอบปี ปีการศึกษา 2564

คำอธิบายตัวบ่งชี้

การสร้างนวัตกรรมทางการศึกษาในโรงเรียนเครือข่ายร่วมพัฒนาวิชาชีพครู ในการจัดการเรียนรู้เพื่อพัฒนาโรงเรียน เครือข่ายร่วมพัฒนาวิชาชีพครูให้มีนวัตกรรม และประโยชน์ร่วมกัน

นวัตกรรมการพัฒนาโรงเรียนเครือข่ายร่วมพัฒนาวิชาชีพครู หมายถึง สิ่งประดิษฐ์ใหม่ สื่อการจัดการเรียนการสอน งานวิจัย หรือนวัตกรรมการเรียนรู้ จากการปฏิบัติการสอนของนักศึกษา เทียบกับจำนวนโรงเรียนที่นักศึกษาออกฝึกประสบการณ์ทั้งหมด

เกณฑ์มาตรฐาน

โดยการแปลงค่าร้อยละของจำนวนนวัตกรรมการพัฒนาโรงเรียนเครือข่ายร่วมพัฒนาวิชาชีพครูเป็นคะแนนระหว่าง 0-5 กำหนดให้เป็นคะแนนเต็ม 5 = ร้อยละ 70 ขึ้นไป

เกณฑ์การประเมิน

จำนวนนวัตกรรมการพัฒนาโรงเรียนเครือข่ายร่วมพัฒนาวิชาชีพครู ตามสูตร

$$\frac{\text{จำนวนนวัตกรรมการพัฒนาโรงเรียนเครือข่ายร่วมพัฒนาวิชาชีพครู}}{\text{จำนวนโรงเรียนที่นักศึกษาออกฝึกประสบการณ์ทั้งหมด}} \times 100$$

2. แปลงค่าร้อยละที่คำนวณได้ในข้อ 1 เทียบกับคะแนนเต็ม 5

$$\text{คะแนนที่ได้} = \frac{\text{ร้อยละของจำนวนนวัตกรรมการพัฒนาโรงเรียนเครือข่ายร่วมพัฒนาวิชาชีพครู}}{\text{ร้อยละจำนวนโรงเรียนที่นักศึกษาออกฝึกประสบการณ์ทั้งหมดที่กำหนดให้เป็นคะแนนเต็ม 5}} \times 5$$

มหาวิทยาลัยราชภัฏทุกแห่งต้องวางระบบการประกันคุณภาพการศึกษาภายในของตนเองให้เหมาะสมกับบริบทและวิสัยทัศน์ของมหาวิทยาลัย โดยต้องพิจารณาเกณฑ์มาตรฐานอุดมศึกษาที่เกี่ยวข้องในระดับชาติด้วย เพื่อให้เป็นไปตามเกณฑ์ขั้นต่ำที่ประเทศกำหนดและมุ่งสู่เป้าหมาย จุดเน้น จุดเด่น หรือเอกลักษณ์ของมหาวิทยาลัย

การวางระบบการประกันคุณภาพจะต้องประกอบด้วย การควบคุม การตรวจสอบ และการประเมินผล เพื่อนำข้อมูลไปปรับปรุงพัฒนาคุณภาพอย่างต่อเนื่องและยั่งยืน ดังนั้น ระบบประกันคุณภาพการศึกษาภายในดังกล่าว อย่างน้อยต้องครอบคลุมระดับหลักสูตร ระดับคณะ และระดับสถาบัน โดยมหาวิทยาลัยราชภัฏต้องควบคุมให้มีการดำเนินงานตามระบบคุณภาพที่กำหนด และมีการตรวจสอบระบบคุณภาพเป็นระยะๆ โดยที่มีกลไกการดำเนินงานอย่างชัดเจน เช่น มีผู้รับผิดชอบ/ผู้บริหาร/ผู้เกี่ยวข้อง/ผู้มีส่วนได้ส่วนเสียมีส่วนร่วม เมื่อครบหนึ่งปีการศึกษาก็ต้องมีการประเมินผลการดำเนินงานตามระบบประกันคุณภาพดังกล่าว เพื่อนำไปปรับปรุงพัฒนาในปีถัดไป โดยหน่วยงานต้นสังกัดที่รับผิดชอบจะดำเนินการติดตามตรวจสอบความก้าวหน้าของการปฏิบัติตามแผนการพัฒนาคุณภาพการศึกษาอย่างน้อยหนึ่งครั้งในทุกสามปี และแจ้งผลให้สถานศึกษาทราบ รวมทั้งเปิดเผยผลการติดตามตรวจสอบคุณภาพการศึกษาต่อสาธารณชน

ระบบการประกันคุณภาพการศึกษาภายในระดับคณะ และระดับสถาบัน ที่คณะกรรมการจัดทำมาตรฐานการศึกษาของเครือข่ายมหาวิทยาลัยราชภัฏดำเนินงานประกันคุณภาพการศึกษาจัดทำขึ้นสอดคล้องกับการประกันคุณภาพการศึกษาภายในระดับหลักสูตรและเชื่อมโยงกับการประกันคุณภาพภายนอกของสำนักงานคณะกรรมการการอุดมศึกษา และสำนักงานรับรองมาตรฐานและประเมินคุณภาพการศึกษา (องค์การมหาชน)

การสรุปผลการประกันคุณภาพการศึกษาภายในแต่ละระดับ มีรายละเอียดดังนี้

1. ระดับคณะ

การประเมินระดับคณะจะสะท้อนผลการดำเนินงานของผู้บริหารคณะใน 4 พันธกิจ รวมทั้งระบบการบริหารจัดการของคณะด้วย โดยแสดงเป็นค่าเฉลี่ยในแต่ละพันธกิจ นอกจากนั้นมีการวิเคราะห์แยกเป็นปัจจัยนำเข้า กระบวนการ และผลลัพธ์ด้วย เพื่อให้ผู้บริหารคณะได้นำไปใช้เป็นข้อมูลในการปรับปรุงพัฒนา ดังตารางต่อไปนี้

ตารางที่ 8.1 องค์กรประกอบคุณภาพ 5 ด้าน และตัวบ่งชี้ที่ใช้ประเมินคุณภาพการศึกษาภายในตาม องค์กรประกอบ ระดับคณะ

องค์กรประกอบคุณภาพ	คะแนนการประเมินเฉลี่ย					ผลการประเมิน	
	จำนวนตัวบ่งชี้	I	P	O	คะแนนเฉลี่ย	0.00 - 1.50	การดำเนินงานต้องปรับปรุงเร่งด่วน
						1.51 - 2.50	การดำเนินงานต้องปรับปรุง
						2.51 - 3.50	การดำเนินงานระดับพอใช้
						3.51 - 4.50	การดำเนินงานระดับดี
						4.51 - 5.00	การดำเนินงานระดับดีมาก
1	8	1.2,1.3	1.4,1.5, 1.6,1.7	1.1,1.8			
2	4	2.2	2.1	2.3,2.4			
3	2	-	3.1	3.2			
4	1	-	4.1	-			
5	3	-	5.1,5.2, 5.3	-			
รวม	18	3	10	5			
ผลการประเมิน							

หมายเหตุ ตัวบ่งชี้ที่ 1.1 เป็นค่าคะแนนเฉลี่ยของผลการประเมินระดับหลักสูตรทุกหลักสูตร

ตัวอย่างรายงานผลการวิเคราะห์จุดเด่นและจุดที่ควรพัฒนา องค์กรประกอบที่ 1 - องค์กรประกอบที่ 5

จุดเด่น
1.
2.
จุดที่ควรพัฒนา
1.
2.

ตารางที่ 8.2 มาตรฐานการศึกษาของมหาวิทยาลัยราชภัฏมหาสารคาม 6 ด้าน และตัวบ่งชี้ที่ใช้ประเมินคุณภาพการศึกษาภายในตามมาตรฐานการศึกษาของมหาวิทยาลัยราชภัฏมหาสารคาม ระดับคณะ

มาตรฐาน ที่	คะแนนการประเมินเฉลี่ย					ผลการประเมิน
	จำนวน ตัวบ่งชี้	I	P	O	คะแนน เฉลี่ย	
						0.00 - 1.50 การดำเนินงานต้องปรับปรุงเร่งด่วน 1.51 - 2.50 การดำเนินงานต้องปรับปรุง 2.51 - 3.50 การดำเนินงานระดับพอใช้ 3.51 - 4.50 การดำเนินงานระดับดี 4.51 - 5.00 การดำเนินงานระดับดีมาก
1	8	1.2,1.3	1.4,1.5, 1.6,1.7	1.1,1.8		
2	4	2.2	2.1	2.3,2.4		
3	2	-	3.1	3.2		
4	1	-	4.1	-		
5	3	-	5.1,5.2, 5.3	-		
6	0	-	-	-		
รวม	18	3	10	5		
ผลการประเมิน						

คณะครุวิเคราะห์ในเชิงคุณภาพเกี่ยวกับจุดเด่น และจุดที่ควรพัฒนาในแต่ละมาตรฐานด้วยตามตัวอย่างดังต่อไปนี้

ตัวอย่างรายงานผลการวิเคราะห์จุดเด่นและจุดที่ควรพัฒนา มาตรฐานที่ 1 - มาตรฐานที่ 6

จุดเด่น
1.
2.
จุดที่ควรพัฒนา
1.
2.

2. ระดับสถาบัน

การประเมินระดับสถาบันจะสะท้อนผลการดำเนินงานของผู้บริหารสถาบันใน 4 พันธกิจ รวมทั้ง ระบบการบริหารจัดการของสถาบันด้วย โดยแสดงเป็นค่าเฉลี่ยในแต่ละพันธกิจ นอกจากนี้มีการวิเคราะห์แยกเป็นปัจจัยนำเข้า กระบวนการ และผลลัพธ์ด้วย เพื่อให้ผู้บริหารสถาบันได้นำไปใช้เป็นข้อมูลในการปรับปรุงพัฒนา ตามตารางต่อไปนี้

ตารางที่ 8.3 องค์กรประกอบคุณภาพ 6 ด้าน และตัวบ่งชี้ที่ใช้ประเมินคุณภาพการศึกษาภายในตาม องค์กรประกอบ ระดับสถาบัน

องค์กรประกอบคุณภาพ	คะแนนการประเมินเฉลี่ย					ผลการประเมิน
	จำนวนตัวบ่งชี้	I	P	O	คะแนนเฉลี่ย	
						0.00 - 1.50 การดำเนินงานต้องปรับปรุงเร่งด่วน
						1.51 - 2.50 การดำเนินงานต้องปรับปรุง
						2.51 - 3.50 การดำเนินงานระดับพอใช้
						3.51 - 4.50 การดำเนินงานระดับดี
						4.51 - 5.00 การดำเนินงานระดับดีมาก
1	8	1.2,1.3	1.4,1.5, 1.6,1.7	1.1,1.8		
2	4	2.2	2.1	2.3,2.4		
3	2	-	3.1	3.2		
4	2	-	4.1	4.2		
5	4	-	5.1,5.2, 5.4	5.3		
6	2	-	-	6.1,6.2		
รวม	22	3	10	9		
ผลการประเมิน						

หมายเหตุ ตัวบ่งชี้ที่ 5.3 เป็นค่าคะแนนเฉลี่ยของผลการประเมินระดับคณะทุกคณะ

ตัวอย่างรายงานผลการวิเคราะห์จุดเด่นและจุดที่ควรพัฒนา องค์กรประกอบที่ 1 - องค์กรประกอบที่ 6

จุดเด่น
1.
2.
จุดที่ควรพัฒนา
1.
2.

ตารางที่ 8.4 มาตรฐานการศึกษาของมหาวิทยาลัยราชภัฏมหาสารคาม 6 ด้าน และตัวบ่งชี้ที่ใช้ประเมินคุณภาพการศึกษภายในตามมาตรฐานการศึกษาของมหาวิทยาลัยราชภัฏมหาสารคามระดับสถาบัน

มาตรฐาน ที่	คะแนนการประเมินเฉลี่ย					ผลการประเมิน
	จำนวน ตัวบ่งชี้	I	P	O	คะแนน เฉลี่ย	
						0.00 - 1.50 การดำเนินงานต้องปรับปรุงเร่งด่วน 1.51 - 2.50 การดำเนินงานต้องปรับปรุง 2.51 - 3.50 การดำเนินงานระดับพอใช้ 3.51 - 4.50 การดำเนินงานระดับดี 4.51 - 5.00 การดำเนินงานระดับดีมาก
1	8	1.2,1.3	1.4,1.5, 1.6,1.7	1.1,1.8		
2	4	2.2	2.1	2.3,2.4		
3	2	-	3.1	3.2		
4	2	-	4.1	4.2		
5	4	-	5.1,5.2, 5.4	5.3		
6	2	-	-	2		
รวม	20	3	10	9		
ผลการประเมิน						

หมายเหตุ ตัวบ่งชี้ที่ 5.3 เป็นค่าคะแนนเฉลี่ยของผลการประเมินระดับคณะทุกคณะ

สถาบันควรวิเคราะห์ในเชิงคุณภาพเกี่ยวกับจุดเด่น และจุดที่ควรพัฒนาในแต่ละองค์ประกอบด้วยตามตัวอย่างดังต่อไปนี้

ตัวอย่างรายงานผลการวิเคราะห์จุดเด่นและจุดที่ควรพัฒนา มาตรฐานที่ 1 - มาตรฐานที่ 6

จุดเด่น
1.
2.
จุดที่ควรพัฒนา
1.
2.

บรรณานุกรม

คณะกรรมการการอุดมศึกษา,สำนักงาน. (2560). คู่มือประกันคุณภาพการศึกษาภายใน ระดับอุดมศึกษา พ.ศ. 2557. กรุงเทพฯ : ห้างหุ้นส่วนจำกัด ภาพพิมพ์.

คณะกรรมการประกันคุณภาพการศึกษาภายใน มหาวิทยาลัยราชภัฏ. (2562). คู่มือการประกันคุณภาพ การศึกษาภายใน ระดับอุดมศึกษา มหาวิทยาลัยราชภัฏ พ.ศ. 2562 (พิมพ์ครั้งที่ 3). กรุงเทพฯ : เค.พี. จันทระเกษม.

ภาคผนวก

ภาคผนวก ก

คำอธิบายเพิ่มเติมคู่มือการประกันคุณภาพการศึกษาภายในระดับอุดมศึกษา

ประเด็น	คำชี้แจง/คำอธิบายเพิ่มเติม
องค์ประกอบที่ 1 การผลิตบัณฑิต	
ตัวบ่งชี้ที่ 1.1 ผลการบริหารจัดการหลักสูตรโดยรวม	<p>ในการคำนวณค่าคะแนน หากหลักสูตรใช้ระบบอื่นที่ไม่ใช่ของ สกอ. หรือเกณฑ์มหาวิทยาลัยราชภัฏไม่ต้องนำมาคำนวณ ทั้งตัวตั้งและตัวหาร</p> <ul style="list-style-type: none"> ● ทุกหลักสูตรที่มีการจัดการเรียนการสอน (แม้ว่าจะเป็นหลักสูตรที่ขอปิดดำเนินการแล้วแต่ยังมีนักศึกษาค้างอยู่) ให้นำมาคำนวณด้วยทั้งตัวตั้งและตัวหาร โดยใช้เฉพาะตัวบ่งชี้ที่เกี่ยวข้องเท่านั้น
องค์ประกอบที่ 2 การวิจัย	
ตัวบ่งชี้ที่ 2.1 ระบบและกลไกงานวิจัย งานสร้างสรรค์ และนวัตกรรม	<p>ในการประเมินเกณฑ์ ข้อ 5-6 ถ้ามีระบบของสถาบันอุดมศึกษาแล้ว คณะก็ต้องทำอีก แต่ควรเขียนว่าคณะทำอะไรบ้างเพื่อให้เป็นไปตามระบบที่สถาบันอุดมศึกษาดำเนินการ</p>
ตัวบ่งชี้ที่ 2.2 เงินสนับสนุนงานวิจัย และงานสร้างสรรค์	<p>ในการคิดคะแนนระดับคณะให้คิดแยกกลุ่มสาขาก่อนแล้วนำมาคำนวณเป็นคะแนนเฉลี่ย</p> <ul style="list-style-type: none"> ● กรณีการคิดคะแนนระดับสถาบัน ให้รวมคะแนนของทุกคณะหารด้วยจำนวนคณะ
องค์ประกอบที่ 3 การบริการวิชาการ	
ตัวบ่งชี้ที่ 3.1 ระบบกลไกการพัฒนาเสริมสร้างความสัมพันธ์กับชุมชน	<ul style="list-style-type: none"> ● คำว่า “แผนการใช้ประโยชน์” อาจระบุไว้ในแผนหรือโครงการก็ได้แต่ขอให้ดูเจตนารมณ์ว่าการต่อยอดการดำเนินงานโดยมีบูรณาการกับ งานอื่นๆ และมีการวางแผนหรือมีแนวทางที่จะนำไปใช้ประโยชน์
องค์ประกอบที่ 4 ด้านศิลปะและวัฒนธรรมและความเป็นไทย	
ตัวบ่งชี้ที่ 4.1 ระบบและกลไกด้านศิลปะวัฒนธรรมและความเป็นไทย	<ul style="list-style-type: none"> ● การทำนุบำรุงศิลปะและวัฒนธรรม หมายถึง ศิลปะและวัฒนธรรมของไทยและท้องถิ่นไทย ● การประเมินความสำเร็จตามตัวบ่งชี้ที่วัดความสำเร็จตามวัตถุประสงค์ของแผน ให้ดูตามเจตนารมณ์ของวัตถุประสงค์ของแผนเพื่อให้เกิดการดำเนินกิจกรรมให้มีความเหมาะสม ● ชิ้นงานที่ได้รับรางวัลระดับชาติไม่ได้ความหมายว่าเป็น “การสร้างมาตรฐานด้านศิลปะและวัฒนธรรมซึ่งเป็นที่ยอมรับในระดับชาติ”
องค์ประกอบที่ 5 การบริหารจัดการ	
ตัวบ่งชี้ที่ 5.2 การบริหารของคณะ/สถาบันเพื่อการกำกับติดตาม ผลลัพธ์ตามพันธกิจกลุ่มสถาบัน และเอกลักษณ์ของคณะ/สถาบัน	<ul style="list-style-type: none"> ● คำว่า “การกระทำที่ขาดธรรมาภิบาล” อาจตรวจสอบจากข้อมูลเชิงประจักษ์ที่สะท้อนจากการฟ้องร้อง ร้องเรียน (ถ้ามี) ที่ได้ข้อสรุปหรือหลักฐานเชิงประจักษ์แล้วว่าได้มีการกระทำเช่นนั้นจริง ไม่ใช่เป็นเพียงการรายงานประสิทธิภาพและความโปร่งใสในการบริหารงานของสถาบันอุดมศึกษาเท่านั้น ● คำว่า “การบริหารความเสี่ยง” เป็นการระมัดระวังสิ่งที่จะเกิดขึ้นในอนาคต ให้พิจารณาจากภาพรวมของความเสี่ยง ไม่ต้องตรวจสอบความเสี่ยงทุกประเภทซึ่งเจตนารมณ์ของเกณฑ์ข้อนี้ คือ เพื่อประเมินมาตรการที่ได้ดำเนินการตามแผนการจัดการความเสี่ยงว่ามีผลอย่างไร ต่อระดับความเสี่ยงที่ได้ประเมินไว้แต่แรก

ภาคผนวก ข
กฎกระทรวง การประกันคุณภาพการศึกษา พ.ศ. 2561

หน้า ๓
เล่ม ๑๓๕ ตอนที่ ๑๑ ก ราชกิจจานุเบกษา ๒๓ กุมภาพันธ์ ๒๕๖๑



กฎกระทรวง
การประกันคุณภาพการศึกษา
พ.ศ. ๒๕๖๑

อาศัยอำนาจตามความในมาตรา ๕ วรรคหนึ่ง แห่งพระราชบัญญัติการศึกษาแห่งชาติ พ.ศ. ๒๕๔๒ ซึ่งแก้ไขเพิ่มเติมโดยพระราชบัญญัติการศึกษาแห่งชาติ (ฉบับที่ ๒) พ.ศ. ๒๕๔๕ และ มาตรา ๔๗ วรรคสอง แห่งพระราชบัญญัติการศึกษาแห่งชาติ พ.ศ. ๒๕๔๒ รัฐมนตรีว่าการกระทรวงศึกษาธิการออกกฎกระทรวงไว้ ดังต่อไปนี้

ข้อ ๑ ให้ยกเลิกกฎกระทรวงว่าด้วยระบบ หลักเกณฑ์ และวิธีการประกันคุณภาพการศึกษา พ.ศ. ๒๕๕๓

ข้อ ๒ ในกฎกระทรวงนี้

“การประกันคุณภาพการศึกษา” หมายความว่า การประเมินผลและการติดตามตรวจสอบคุณภาพตามมาตรฐานการศึกษาของสถานศึกษาแต่ละระดับและประเภทการศึกษา โดยมีกลไกในการควบคุม ตรวจสอบระบบการบริหารคุณภาพการศึกษาที่สถานศึกษาจัดขึ้น เพื่อให้เกิดการพัฒนาและสร้างความเชื่อมั่นให้แก่ผู้มีส่วนเกี่ยวข้องและสาธารณชนว่าสถานศึกษานั้นสามารถจัดการศึกษาได้อย่างมีคุณภาพตามมาตรฐานการศึกษา และบรรลุเป้าประสงค์ของหน่วยงานต้นสังกัดหรือหน่วยงานที่กำกับดูแล

“สำนักงาน” หมายความว่า สำนักงานรับรองมาตรฐานและประเมินคุณภาพการศึกษา (องค์การมหาชน)

ข้อ ๓ ให้สถานศึกษาแต่ละแห่งจัดให้มีระบบการประกันคุณภาพการศึกษาภายในสถานศึกษา โดยการกำหนดมาตรฐานการศึกษาของสถานศึกษาให้เป็นไปตามมาตรฐานการศึกษาแต่ละระดับและประเภทการศึกษาที่รัฐมนตรีว่าการกระทรวงศึกษาธิการประกาศกำหนด พร้อมทั้งจัดทำแผนพัฒนาการจัดการศึกษาของสถานศึกษาที่มุ่งคุณภาพตามมาตรฐานการศึกษาและดำเนินการตามแผนที่กำหนดไว้ จัดให้มีการประเมินผลและตรวจสอบคุณภาพการศึกษาภายในสถานศึกษา ติดตามผลการดำเนินการ เพื่อพัฒนาสถานศึกษาให้มีคุณภาพตามมาตรฐานการศึกษา และจัดส่งรายงานผลการประเมินตนเองให้แก่หน่วยงานต้นสังกัดหรือหน่วยงานที่กำกับดูแลสถานศึกษาเป็นประจำทุกปี

หน้า ๔

เล่ม ๑๓๕ ตอนที่ ๑๑ ก

ราชกิจจานุเบกษา

๒๓ กุมภาพันธ์ ๒๕๖๑

เพื่อให้การดำเนินการประกันคุณภาพการศึกษาตามวรรคหนึ่งเป็นไปอย่างมีประสิทธิภาพ ให้นำหน่วยงานต้นสังกัดหรือหน่วยงานที่กำกับดูแลสถานศึกษามีหน้าที่ในการให้คำปรึกษา ช่วยเหลือ และแนะนำสถานศึกษา เพื่อให้การประกันคุณภาพการศึกษาของสถานศึกษาพัฒนาอย่างต่อเนื่อง

ข้อ ๔ เมื่อได้รับรายงานผลการประเมินตนเองของสถานศึกษาตามข้อ ๓ แล้ว ให้หน่วยงานต้นสังกัดหรือหน่วยงานที่กำกับดูแลสถานศึกษาจัดส่งรายงานดังกล่าวพร้อมกับประเด็นต่าง ๆ ที่ต้องการให้มีการประเมินผลและการติดตามตรวจสอบซึ่งรวบรวมได้จากหน่วยงานที่เกี่ยวข้องหรือจาก ผู้มีส่วนได้ส่วนเสียกับสถานศึกษาแห่งนั้นให้แก่สำนักงานเพื่อใช้เป็นข้อมูลและแนวทางในการประเมินคุณภาพภายนอก

ให้สำนักงานดำเนินการประเมินผลและติดตามตรวจสอบคุณภาพและมาตรฐานการศึกษาของสถานศึกษา และจัดส่งรายงานผลการประเมินและการติดตามตรวจสอบดังกล่าว พร้อมข้อเสนอแนะให้แก่สถานศึกษาและหน่วยงานต้นสังกัดหรือหน่วยงานที่กำกับดูแลสถานศึกษานั้น ๆ เพื่อให้สถานศึกษาใช้เป็นแนวทางในการปรับปรุงและพัฒนาคุณภาพการศึกษาต่อไป

ในการดำเนินการตามวรรคสอง สำนักงานอาจจัดให้บุคคลหรือหน่วยงานที่ได้รับการรับรองจากสำนักงานดำเนินการประเมินผลและติดตามตรวจสอบคุณภาพและมาตรฐานการศึกษาของสถานศึกษาได้

ให้หน่วยงานต้นสังกัดหรือหน่วยงานที่กำกับดูแลสถานศึกษานั้นติดตามผลการดำเนินการปรับปรุงและพัฒนาคุณภาพการศึกษาของสถานศึกษาตามวรรคสอง เพื่อนำไปสู่การพัฒนาคุณภาพและมาตรฐานการศึกษาของสถานศึกษา

ข้อ ๕ ให้รัฐมนตรีว่าการกระทรวงศึกษาธิการมีอำนาจตีความและวินิจฉัยปัญหาอันเกี่ยวกับการปฏิบัติตามกฎกระทรวงนี้

ให้ไว้ ณ วันที่ ๒๐ กุมภาพันธ์ พ.ศ. ๒๕๖๑

ธีระเกียรติ เจริญเศรษฐศิลป์

รัฐมนตรีว่าการกระทรวงศึกษาธิการ

ภาคผนวก ค

ประกาศกระทรวงศึกษาธิการ เรื่อง มาตรฐานการอุดมศึกษา พ.ศ. 2561

หน้า ๑๙

เล่ม ๑๓๕ ตอนพิเศษ ๑๙๙ ง

ราชกิจจานุเบกษา

๑๗ สิงหาคม ๒๕๖๑

ประกาศกระทรวงศึกษาธิการ

เรื่อง มาตรฐานการอุดมศึกษา

พ.ศ. ๒๕๖๑

ด้วยรัฐธรรมนูญแห่งราชอาณาจักรไทย พุทธศักราช ๒๕๖๐ พระราชบัญญัติการศึกษาแห่งชาติ พ.ศ. ๒๕๔๒ แก้ไขเพิ่มเติม (ฉบับที่ ๒) พ.ศ.๒๕๔๕ ยุทธศาสตร์ชาติ ระยะ ๒๐ ปี แผนพัฒนาเศรษฐกิจและสังคมแห่งชาติ ฉบับที่ ๑๒ (พ.ศ. ๒๕๖๐-๒๕๖๔) แผนการศึกษาแห่งชาติ พ.ศ. ๒๕๖๐ - ๒๕๗๔ และมาตรฐานการศึกษาของชาติ พ.ศ. ๒๕๖๑ มุ่งเน้นการพัฒนาคนและสังคมไทยให้เป็นรากฐานที่แข็งแกร่งของประเทศ มีความพร้อมทางกาย ใจ สติปัญญา และทักษะศตวรรษที่ ๒๑ มีคุณธรรมจริยธรรม เคารพกฎหมาย มีภาวะผู้นำ รู้รักคุณค่าความเป็นไทยและรู้บริบทสากล โดยมุ่งหวังให้การจัดการศึกษาเป็นการศึกษาตลอดชีวิต สร้างวิถีการเรียนรู้ของคนไทยให้เป็นสังคมแห่งการเรียนรู้สู่การร่วมกันสร้างสรรค์นวัตกรรม เพื่อการพัฒนาคุณภาพชีวิตและสังคม

คณะกรรมการการอุดมศึกษาจึงเห็นสมควรปรับปรุงมาตรฐานการอุดมศึกษาให้สอดคล้องตามมาตรฐานการศึกษาของชาติ เพื่อใช้เป็นกลไกระดับกระทรวง ระดับคณะกรรมการการอุดมศึกษา และระดับหน่วยงาน ในการส่งเสริมการประกันคุณภาพการศึกษาให้เป็นไปตามหลักการข้างต้น โดยมีการกำกับติดตาม ตรวจสอบ ประเมินและพัฒนาอย่างต่อเนื่อง มาตรฐานการอุดมศึกษาจะครอบคลุมด้านผลลัพธ์ผู้เรียน การวิจัยและนวัตกรรม การบริการวิชาการแก่สังคม ศิลปวัฒนธรรม และความเป็นไทย และการบริหารจัดการ ตามศักยภาพและอัตลักษณ์ของประเภทสถาบัน โดยเน้นความรับผิดชอบต่อสังคมและสามารถตรวจสอบได้ ทั้งนี้ เพื่อให้บรรลุเป้าหมายสำคัญ คือ การจัดการศึกษาเพื่อให้ผู้สำเร็จการศึกษาระดับอุดมศึกษามีคุณลักษณะของคนไทยที่สอดคล้องกับยุทธศาสตร์ชาติ และเป็นกำลังสำคัญในการพัฒนาประเทศไทยสู่ความมั่นคง มั่งคั่ง และยั่งยืน

อาศัยอำนาจตามความในมาตรา ๘ และมาตรา ๑๖ แห่งพระราชบัญญัติระเบียบบริหารราชการกระทรวงศึกษาธิการ พ.ศ. ๒๕๔๖ รัฐมนตรีว่าการกระทรวงศึกษาธิการโดยคำแนะนำของคณะกรรมการการอุดมศึกษา ในคราวประชุมครั้งที่ ๘/๒๕๖๑ เมื่อวันที่ ๑๓ มิถุนายน ๒๕๖๑ จึงออกประกาศกระทรวงศึกษาธิการไว้ ดังต่อไปนี้

ข้อ ๑ ประกาศกระทรวงศึกษาธิการนี้ เรียกว่า “ประกาศกระทรวงศึกษาธิการ เรื่อง มาตรฐานการอุดมศึกษา พ.ศ. ๒๕๖๑”

ข้อ ๒ ประกาศนี้ให้ใช้บังคับตั้งแต่วันถัดจากวันประกาศในราชกิจจานุเบกษาเป็นต้นไป

ข้อ ๓ ให้ยกเลิก ประกาศกระทรวงศึกษาธิการ เรื่อง มาตรฐานการอุดมศึกษา ลงวันที่ ๗ สิงหาคม ๒๕๔๙

ข้อ ๔ มาตรฐานการอุดมศึกษา ประกอบด้วย มาตรฐาน ๕ ด้าน ดังนี้

(๑) มาตรฐานที่ ๑ ด้านผลลัพธ์ผู้เรียน

หน้า ๒๐

เล่ม ๑๓๕ ตอนพิเศษ ๑๙๙ ง

ราชกิจจานุเบกษา

๑๗ สิงหาคม ๒๕๖๑

(๑.๑) เป็นบุคคลที่มีความรู้ความสามารถ และความรอบรู้ด้านต่าง ๆ ในการสร้างสัมมาอาชีพ ความมั่นคงและคุณภาพชีวิตของตนเอง ครอบครัว ชุมชน และสังคม มีทักษะการเรียนรู้ตลอดชีวิต โดยเป็นผู้มีคุณธรรม ความเพียร มุ่งมั่น มานะ บากบั่น และยึดมั่นในจรรยาบรรณวิชาชีพ

(๑.๒) เป็นผู้ร่วมสร้างสรรค์นวัตกรรม มีทักษะศตวรรษที่ ๒๑ มีความสามารถในการบูรณาการศาสตร์ต่าง ๆ เพื่อพัฒนาหรือแก้ไขปัญหาสังคม มีคุณลักษณะความเป็นผู้ประกอบการ รู้เท่าทันการเปลี่ยนแปลงของสังคมและของโลก สามารถสร้างโอกาสและเพิ่มมูลค่าให้กับตนเอง ชุมชน สังคม และประเทศ

(๑.๓) เป็นพลเมืองที่เข้มแข็ง มีความกล้าหาญทางจริยธรรม ยึดมั่นในความถูกต้อง รู้คุณค่าและรักษาความเป็นไทย ร่วมมือรวมพลังเพื่อสร้างสรรค์การพัฒนาและเสริมสร้างสันติสุข อย่างยั่งยืนทั้งในระดับครอบครัว ชุมชน สังคม และประชาคมโลก

(๒) มาตรฐานที่ ๒ ด้านการวิจัยและนวัตกรรม

สถาบันอุดมศึกษามีผลงานวิจัยที่เป็นการสร้างและประยุกต์ใช้องค์ความรู้ใหม่ สร้างสรรค์ นวัตกรรมหรือทรัพย์สินทางปัญญา ที่เชื่อมโยงกับสภาพเศรษฐกิจ สังคม ศิลปวัฒนธรรม หรือสิ่งแวดล้อม ตามศักยภาพและอัตลักษณ์ของประเภทสถาบัน มีเครือข่ายความร่วมมือระหว่าง สถาบันอุดมศึกษา องค์กรภาครัฐและเอกชนทั้งในและต่างประเทศ ผลงานวิจัยและนวัตกรรมตอบสนอง ยุทธศาสตร์ชาติ ความต้องการจำเป็นของสังคม ชุมชน ภาครัฐและเอกชน และประเทศ ผลลัพธ์ของการวิจัยและนวัตกรรมมีผลกระทบสูงต่อการพัฒนาผู้เรียน การสร้างคุณภาพชีวิต หรือการสร้างโอกาส มูลค่าเพิ่ม และขีดความสามารถของประเทศในการแข่งขันระดับนานาชาติ

(๓) มาตรฐานที่ ๓ ด้านการบริการวิชาการ

สถาบันอุดมศึกษาให้บริการวิชาการเหมาะสม สอดคล้องกับบริบทและตอบสนองความต้องการของท้องถิ่น ชุมชน และสังคม ตามระดับความเชี่ยวชาญและอัตลักษณ์ของประเภทสถาบัน โดยมีการบริหารจัดการที่ประสานความร่วมมือระหว่างสถาบันอุดมศึกษา ภาครัฐและภาคเอกชน ทั้งในและต่างประเทศ และมีความโปร่งใส ชัดเจน และตรวจสอบได้ ผลลัพธ์ของการบริการวิชาการนำไปสู่ การเสริมสร้างความเข้มแข็งและความยั่งยืนของผู้เรียน ครอบครัว ชุมชน สังคม และประเทศชาติ

(๔) มาตรฐานที่ ๔ ด้านศิลปวัฒนธรรมและความเป็นไทย

สถาบันอุดมศึกษา มีการจัดการเรียนรู้ การวิจัย หรือการบริการวิชาการซึ่งนำไปสู่การสืบสาน การสร้างความรู้ ความเข้าใจในศิลปวัฒนธรรม การปรับและประยุกต์ใช้ศิลปวัฒนธรรมทั้งของไทย และต่างประเทศอย่างเหมาะสม ตามศักยภาพและอัตลักษณ์ของประเภทสถาบัน ผลลัพธ์ของการจัดการด้านศิลปวัฒนธรรมทำให้เกิดความภาคภูมิใจในความเป็นไทย หรือการสร้างโอกาสและมูลค่าเพิ่ม ให้กับผู้เรียน ชุมชน สังคม และประเทศชาติ

(๕) มาตรฐานที่ ๕ ด้านการบริหารจัดการ

(๕.๑) สถาบันอุดมศึกษามีหลักสูตรและการจัดการเรียนรู้ที่เน้นการพัฒนาผู้เรียนแบบบูรณาการเพื่อให้มีคุณลักษณะอันพึงประสงค์ ตอบสนองยุทธศาสตร์ชาติและความต้องการที่หลากหลายของประเทศ ทั้งในด้านเศรษฐกิจ สังคม และสิ่งแวดล้อม โดยการมีส่วนร่วมของชุมชน สังคม สถานประกอบการ ทั้งภาครัฐและภาคเอกชน

(๕.๒) สถาบันอุดมศึกษามีการบริหารงานตามพันธกิจและวิสัยทัศน์ของสถาบันอุดมศึกษา ตลอดจนมีการบริหารจัดการบุคลากรและทรัพยากรการเรียนรู้เป็นไปตามหลักธรรมาภิบาล คำนึงถึงความหลากหลายและความเป็นอิสระทางวิชาการ มีประสิทธิภาพและประสิทธิผล ยืดหยุ่นคล่องตัว โปร่งใสและตรวจสอบได้

(๕.๓) สถาบันอุดมศึกษามีระบบประกันคุณภาพ มีการติดตาม ตรวจสอบ ประเมิน และพัฒนาการจัดการศึกษาระดับหลักสูตร คณะ และสถาบันที่มีประสิทธิภาพและประสิทธิผล มีการกำกับให้การจัดการศึกษาและการดำเนินงานตามพันธกิจเป็นไปตามกฎกระทรวงการประกันคุณภาพการศึกษาอย่างต่อเนื่อง สอดคล้องตามเกณฑ์มาตรฐานหลักสูตรระดับอุดมศึกษา กรอบมาตรฐานคุณวุฒิระดับอุดมศึกษาแห่งชาติ และมาตรฐานอื่น ๆ ที่กระทรวงศึกษาธิการกำหนด

ประกาศ ณ วันที่ ๒๐ กรกฎาคม พ.ศ. ๒๕๖๑

ธีระเกียรติ เจริญเศรษฐศิลป์

รัฐมนตรีว่าการกระทรวงศึกษาธิการ

ภาคผนวก ง
ประกาศ ก.พ.อ. เรื่อง หลักเกณฑ์การพิจารณาวารสารทางวิชาการ
สำหรับการเผยแพร่ผลงานทางวิชาการ พ.ศ. 2562

หน้า ๑๓

เล่ม ๑๓๖ ตอนพิเศษ ๑๕๑ ง

ราชกิจจานุเบกษา

๑๒ มิถุนายน ๒๕๖๒

ประกาศ ก.พ.อ.

เรื่อง หลักเกณฑ์การพิจารณาวารสารทางวิชาการ สำหรับการเผยแพร่ผลงานทางวิชาการ
พ.ศ. ๒๕๖๒

ด้วย ก.พ.อ. ได้ออกประกาศ ก.พ.อ. เรื่อง หลักเกณฑ์การพิจารณาวารสารทางวิชาการ สำหรับการเผยแพร่ผลงานทางวิชาการ พ.ศ. ๒๕๕๖ ซึ่งกำหนดให้การเผยแพร่ผลงานทางวิชาการ ในวารสารทางวิชาการจะต้องเผยแพร่ในวารสารทางวิชาการที่มีรายชื่ออยู่ในฐานข้อมูลที่เป็นที่ยอมรับ ในระดับชาติและระดับนานาชาติ ตามเอกสารแนบท้ายประกาศ ก.พ.อ. ฉบับดังกล่าวเท่านั้น และ โดยที่ประกาศ ก.พ.อ. ฉบับดังกล่าวได้มีผลบังคับใช้มาเป็นระยะเวลาหนึ่งแล้ว ประกอบกับปัจจุบัน ฐานข้อมูลรายชื่อวารสารทางวิชาการ ตามเอกสารแนบท้ายประกาศ ก.พ.อ. บางรายการได้ถูกยกเลิก และได้มีฐานข้อมูลรายชื่อวารสารทางวิชาการ ที่เป็นที่ยอมรับในระดับชาติและระดับนานาชาติเกิดขึ้นใหม่ อีกเป็นจำนวนมาก ก.พ.อ. จึงมีมติเห็นชอบให้มีการปรับปรุงรายชื่อฐานข้อมูลสำหรับการเผยแพร่ ผลงานทางวิชาการให้มีความทันสมัยครอบคลุมทุกสาขาวิชา และสามารถรองรับการเผยแพร่ผลงาน ทางวิชาการได้

อาศัยอำนาจตามความในมาตรา ๑๔ (๓) แห่งพระราชบัญญัติระเบียบข้าราชการพลเรือน ในสถาบันอุดมศึกษา พ.ศ. ๒๕๔๗ ซึ่งแก้ไขเพิ่มเติมโดยพระราชบัญญัติระเบียบข้าราชการพลเรือน ในสถาบันอุดมศึกษา (ฉบับที่ ๓) พ.ศ. ๒๕๕๙ และมาตรา ๑๘ วรรคสอง แห่งพระราชบัญญัติ ระเบียบข้าราชการพลเรือนในสถาบันอุดมศึกษา พ.ศ. ๒๕๔๗ ซึ่งแก้ไขเพิ่มเติมโดยพระราชบัญญัติ ระเบียบข้าราชการพลเรือนในสถาบันอุดมศึกษา (ฉบับที่ ๒) พ.ศ. ๒๕๕๑ ก.พ.อ. จึงกำหนด หลักเกณฑ์การพิจารณาวารสารทางวิชาการ ทั้งที่เป็นรูปเล่มสิ่งพิมพ์หรือเป็นวารสารออนไลน์ สำหรับการ เผยแพร่ผลงานทางวิชาการ เพื่อให้สถาบันอุดมศึกษาถือปฏิบัติเป็นมาตรฐานเดียวกัน ไว้ดังต่อไปนี้

ข้อ ๑ ให้ยกเลิกประกาศ ก.พ.อ. เรื่อง หลักเกณฑ์การพิจารณาวารสารทางวิชาการ สำหรับการเผยแพร่ผลงานทางวิชาการ พ.ศ. ๒๕๕๖ ประกาศ ณ วันที่ ๒๙ สิงหาคม ๒๕๕๖ และ เอกสารแนบท้ายประกาศ ก.พ.อ.

ข้อ ๒ ประกาศ ก.พ.อ. นี้ ให้ใช้บังคับตั้งแต่วันที่ ๑ ตุลาคม ๒๕๖๒ เป็นต้นไป

ข้อ ๓ ผลงานทางวิชาการสำหรับการพิจารณาแต่งตั้งบุคคลให้ดำรงตำแหน่งทางวิชาการ ตามประกาศ ก.พ.อ. เรื่อง หลักเกณฑ์และวิธีการพิจารณาแต่งตั้งบุคคลให้ดำรงตำแหน่ง ผู้ช่วยศาสตราจารย์ รองศาสตราจารย์ และศาสตราจารย์ ประกาศ ณ วันที่ ๑๖ ตุลาคม ๒๕๖๐ และประกาศ ก.พ.อ. เรื่อง หลักเกณฑ์ และวิธีการพิจารณาแต่งตั้งบุคคลให้ดำรงตำแหน่งผู้ช่วย ศาสตราจารย์ รองศาสตราจารย์ และศาสตราจารย์ (ฉบับที่ ๒) พ.ศ. ๒๕๖๑ ประกาศ ณ วันที่ ๒๘ ธันวาคม ๒๕๖๑ จะต้องเผยแพร่ในวารสารทางวิชาการที่มีรายชื่ออยู่ในฐานข้อมูลที่เป็นที่ยอมรับ ในระดับชาติและระดับนานาชาติ ดังนี้

หน้า ๑๔

เล่ม ๑๓๖ ตอนพิเศษ ๑๕๑ ง ราชกิจจานุเบกษา

๑๒ มิถุนายน ๒๕๖๒

๓.๑ ฐานข้อมูลระดับนานาชาติ ได้แก่ ERIC, MathSciNet, Pubmed, Scopus, Web of Science (เฉพาะในฐานข้อมูล SCIE, SSCI และ AHCI เท่านั้น), JSTOR และ Project Muse

๓.๒ ฐานข้อมูลระดับชาติ ได้แก่ ศูนย์ดัชนีการอ้างอิงวารสารไทย (Thai Journal Citation Index - TCI) เฉพาะวารสารที่มีชื่ออยู่ในกลุ่มที่ ๑ และกลุ่มที่ ๒

ข้อ ๔ การเผยแพร่ผลงานทางวิชาการเพื่อขอกำหนดตำแหน่งทางวิชาการ ซึ่งได้เผยแพร่ก่อนวันที่ประกาศฉบับนี้มีผลใช้บังคับ ให้ใช้ตามประกาศ ก.พ.อ. เรื่อง หลักเกณฑ์การพิจารณาการทางวิชาการสำหรับการเผยแพร่ผลงานทางวิชาการ พ.ศ. ๒๕๕๖ ประกาศ ณ วันที่ ๒๙ สิงหาคม ๒๕๕๖ และเอกสารแนบท้ายประกาศ ก.พ.อ.

ความในวรรค ๑ ให้ใช้บังคับแก่การเผยแพร่ผลงานทางวิชาการซึ่งมีหนังสือรับรองจากบรรณาธิการวารสารทางวิชาการว่าให้เผยแพร่ได้แล้วด้วย

ประกาศ ณ วันที่ ๑ พฤษภาคม พ.ศ. ๒๕๖๒

ธีระเกียรติ เจริญเศรษฐศิลป์

รัฐมนตรีว่าการกระทรวงศึกษาธิการ

ประธาน ก.พ.อ.

ภาคผนวก จ

ประกาศสภามหาวิทยาลัยราชภัฏมหาสารคาม

เรื่อง มาตรฐานการอุดมศึกษาของมหาวิทยาลัยราชภัฏมหาสารคาม พ.ศ. 2562



ประกาศสภามหาวิทยาลัยราชภัฏมหาสารคาม

เรื่อง มาตรฐานการอุดมศึกษาของมหาวิทยาลัยราชภัฏมหาสารคาม

พ.ศ. ๒๕๖๒

ด้วยรัฐธรรมนูญแห่งราชอาณาจักรไทย พุทธศักราช ๒๕๖๑ พระราชบัญญัติการศึกษาแห่งชาติ พ.ศ. ๒๕๔๒ แก้ไขเพิ่มเติม (ฉบับที่ ๒) พ.ศ. ๒๕๔๕ ยุทธศาสตร์ชาติ ระยะที่ ๒๐ ปี แผนพัฒนาเศรษฐกิจและสังคมแห่งชาติ ฉบับที่ ๑๒ (พ.ศ. ๒๕๖๐ - ๒๕๖๔) แผนการศึกษาแห่งชาติ พ.ศ. ๒๕๖๐ - ๒๕๗๔ และ กฎกระทรวง การประกันคุณภาพการศึกษา พ.ศ. ๒๕๖๑ ข้อ ๓ ให้สถานศึกษาแต่ละแห่งจัดให้มีระบบ การประกันคุณภาพการศึกษาภายในสถานศึกษา โดยการกำหนดมาตรฐานการศึกษาของสถานศึกษา ให้เป็นไปตามมาตรฐานการศึกษาแต่ละระดับและประเภทการศึกษาที่รัฐมนตรีว่าการกระทรวงศึกษาธิการ ประกาศกำหนด พร้อมทั้งจัดทำแผนพัฒนาการจัดการศึกษาของสถานศึกษาที่มุ่งคุณภาพตามมาตรฐาน การศึกษาและดำเนินการตามแผนที่กำหนดไว้ ประกอบกับประกาศกระทรวงศึกษาธิการ เรื่อง มาตรฐาน การอุดมศึกษา พ.ศ. ๒๕๖๑ ได้ประกาศมาตรฐานการอุดมศึกษา ประกอบด้วย มาตรฐานการศึกษา ๖ ด้าน มหาวิทยาลัยราชภัฏมหาสารคาม จึงเห็นควรกำหนดมาตรฐานการศึกษาของมหาวิทยาลัยให้สอดคล้องตาม มาตรฐานการอุดมศึกษา เพื่อใช้เป็นกลไกในการส่งเสริมการประกันคุณภาพการศึกษาให้เกิดการพัฒนาอย่าง ต่อเนื่อง

อาศัยอำนาจตามมาตรา ๑๘ (๒)(๓) แห่งพระราชบัญญัติมหาวิทยาลัยราชภัฏ พ.ศ. ๒๕๔๗ โดยความเห็นชอบของสภามหาวิทยาลัยราชภัฏมหาสารคาม ในคราวประชุมครั้งที่ ๑๐/๒๕๖๒ เมื่อวันที่ ๓๐ สิงหาคม พ.ศ. ๒๕๖๒ จึงออกไว้ดังต่อไปนี้

ข้อ ๑ ประกาศนี้เรียกว่า “ประกาศมหาวิทยาลัยราชภัฏมหาสารคาม ว่าด้วย มาตรฐานการอุดมศึกษา ของมหาวิทยาลัยราชภัฏมหาสารคาม พ.ศ.๒๕๖๒”

ข้อ ๒ ประกาศนี้ให้ใช้บังคับตั้งแต่วันถัดจากวันประกาศเป็นต้นไป

ข้อ ๓ ในประกาศนี้

“มหาวิทยาลัย” หมายความว่า มหาวิทยาลัยราชภัฏมหาสารคาม

“อธิการบดี” หมายความว่า อธิการบดีมหาวิทยาลัยราชภัฏมหาสารคาม

ข้อ ๔ มาตรฐานการอุดมศึกษาของมหาวิทยาลัยราชภัฏมหาสารคาม ประกอบด้วยมาตรฐาน ๖ ด้าน ดังนี้

(๑) มาตรฐานที่ ๑ ด้านผลลัพธ์และคุณภาพผู้เรียน

(๑.๑) บัณฑิตที่สำเร็จการศึกษาจากหลักสูตรเป็นผู้สะท้อนคุณภาพของหลักสูตร และยึดมั่น ในจรรยาบรรณวิชาชีพ ผู้เรียนเกิดการเรียนรู้ มีทักษะการเรียนรู้ตลอดชีวิต สามารถประยุกต์ใช้ความรู้ ในการสร้างสัมมาอาชีพ

(๑.๒) ผู้เรียนเป็นผู้ร่วมสร้างสรรค์นวัตกรรม หรืองานสร้างสรรค์ หรืองานวิจัย มีทักษะในศตวรรษที่ ๒๑ มีคุณลักษณะความเป็นผู้ประกอบการ มีความสามารถในการบูรณาการศาสตร์ต่างๆ เพื่อพัฒนาหรือแก้ไขปัญหาท้องถิ่นและสังคม

(๑.๓) ผู้เรียนเป็นพลเมืองที่เข้มแข็ง มีจริยธรรม มีความกล้าแสดงออกในสิ่งที่ถูกต้อง ใฝ่คุณค่าและรักความเป็นไทย มีจิตอาสา มีทัศนคติที่ดีต่อบ้านเมือง และมีความจงรักภักดีต่อสถาบันของชาติ

(๒) มาตรฐานที่ ๒ ด้านการวิจัยและนวัตกรรม

มหาวิทยาลัยมีผลงานวิจัย ที่สร้างองค์ความรู้ใหม่หรือประยุกต์ใช้องค์ความรู้ใหม่เพื่อสร้างสรรค์นวัตกรรมหรือทรัพย์สินทางปัญญา ซึ่งเชื่อมโยงกับสภาพเศรษฐกิจ สังคม ศิลปวัฒนธรรมหรือสิ่งแวดล้อม โดยการมีส่วนร่วมของชุมชน หรือเครือข่ายภายในประเทศและต่างประเทศในการพัฒนางานวิจัยตามศักยภาพและอัตลักษณ์ของมหาวิทยาลัย มีการตีพิมพ์เผยแพร่ผลงานวิจัยในระดับชาติและนานาชาติ ผลลัพธ์ของงานวิจัยหรือนวัตกรรมสามารถนำไปใช้ประโยชน์ในการพัฒนาผู้เรียน สร้างมูลค่าเพิ่มให้กับชุมชน สังคม และประเทศชาติ

(๓) มาตรฐานที่ ๓ ด้านการบริการวิชาการและพัฒนาท้องถิ่น

มหาวิทยาลัยให้บริการวิชาการด้วยการบูรณาการ การเรียนการสอน การวิจัยให้สอดคล้องกับบริบท ปัญหา และความต้องการของท้องถิ่น ชุมชนและสังคม ตามระดับความเชี่ยวชาญ และอัตลักษณ์ของมหาวิทยาลัย สร้างเครือข่ายความร่วมมือทั้งภาครัฐและเอกชน เชื่อมโยงเครือข่ายทั้งภาคในและต่างประเทศ รวมทั้งบูรณาการพันธกิจอื่นๆ ด้วยความโปร่งใส ชัดเจน และตรวจสอบได้ เพื่อให้ชุมชนนำไปใช้ประโยชน์ได้อย่างเป็นรูปธรรม มีผลกระทบเชิงบวก สร้างคุณค่าและวัฒนธรรมองค์กร มีความเชื่อมั่น สามารถนำไปประยุกต์ใช้เพื่อพัฒนาผู้เรียน ครอบครัว ท้องถิ่น ชุมชน สังคม และประเทศชาติ ได้อย่างเข้มแข็ง ยั่งยืน ตามแนวพระราชดำริ

(๔) มาตรฐานที่ ๔ ด้านศิลปวัฒนธรรมและความเป็นไทย

มหาวิทยาลัยดำเนินงานด้านศิลปวัฒนธรรมและความเป็นไทยโดยมีการบูรณาการกับการเรียนการสอน การวิจัย และการบริการวิชาการ ซึ่งนำไปสู่การสืบสาน การสร้างองค์ความรู้ความเข้าใจในศิลปวัฒนธรรมทั้งของไทยและต่างประเทศ ตามศักยภาพและอัตลักษณ์ของสถาบัน ผลลัพธ์ของการจัดการด้านศิลปวัฒนธรรมทำให้เกิดความภาคภูมิใจในความเป็นไทยและสร้างโอกาสและมูลค่าเพิ่มให้แก่ผู้เรียน ครอบครัว ท้องถิ่น ชุมชน สังคม และประเทศชาติ

(๕) มาตรฐานที่ ๕ ด้านการบริหารจัดการ

(๕.๑) มหาวิทยาลัยมีหลักสูตรและการจัดการเรียนรู้ที่เน้นการพัฒนาผู้เรียนแบบบูรณาการทันต่อการเปลี่ยนแปลง เพื่อให้มีคุณลักษณะอันพึงประสงค์ ตอบสนองยุทธศาสตร์ชาติ ยุทธศาสตร์มหาวิทยาลัย เพื่อการพัฒนาท้องถิ่นและผู้ใช้บัณฑิต มีการสร้างภาคีเครือข่ายความร่วมมือระหว่างมหาวิทยาลัย สังคม ชุมชน และสถานประกอบการ ทั้งภาครัฐและเอกชน

(๕.๒) มหาวิทยาลัยมีคุณภาพในการพัฒนาท้องถิ่นอย่างต่อเนื่องและยั่งยืน โดยการผลิตบัณฑิตที่มีคุณภาพมุ่งเน้นบูรณาการพันธกิจสัมพันธ์ ถ่ายทอดองค์ความรู้และเทคโนโลยี โดยพัฒนาตามแนวพระราชดำริสู่การปฏิบัติ มีการสร้างเครือข่ายทุกภาคส่วน มีการบริหารงานตามหลักธรรมาภิบาล พร้อมรองรับบริบทการเปลี่ยนแปลง

(๕.๓) มหาวิทยาลัยมีระบบประกันคุณภาพ และมีการติดตามตรวจสอบ ประเมิน และพัฒนาการจัดการศึกษาระดับหลักสูตร คณะและสถาบัน ที่มีประสิทธิภาพและประสิทธิผล มีการกำกับให้จัดการศึกษาและดำเนินงานตามพันธกิจเป็นไปตามกฎกระทรวงการประกันคุณภาพการศึกษาอย่างต่อเนื่อง

สอดคล้องตามเกณฑ์มาตรฐาน หลักสูตรอุดมศึกษา กรอบมาตรฐานคุณวุฒิ และอุดมศึกษาแห่งชาติ และมาตรฐานอื่นๆ ที่เกี่ยวข้อง รวมถึงการพัฒนาระบบและกลไกการควบคุม ติดตามผล การดำเนินงานของหลักสูตร ตามมาตรฐานคุณภาพหลักสูตร และส่งเสริมให้หลักสูตรและหน่วยงานนำเกณฑ์มาตรฐานสากลมาใช้ในการบริหารจัดการ

(บ) มาตรฐานที่ ๖ ด้านการผลิตและพัฒนาครู

มหาวิทยาลัยมุ่งเน้นการผลิตบัณฑิตครูให้มีอัตลักษณ์และสมรรถนะ เป็นที่ต้องการของผู้ใช้บัณฑิต มีความสมบูรณ์ด้วยคุณลักษณะครูที่ดี ถ่ายทอด บ่มเพาะศิษย์แต่ละช่วงวัย ยกระดับกระบวนการผลิตครูและการบ่มเพาะจิตวิญญาณความเป็นครู เสริมสมรรถนะครูของครูและครูประจำการ ให้มีความเป็นมืออาชีพ เพื่อรองรับการเปลี่ยนแปลง มีการปรับปรุงหลักสูตร เนื้อหาสาระรายวิชาและกระบวนการผลิตให้มีสมรรถนะเป็นเลิศ เป็นที่ยอมรับด้วยการบูรณาการการเรียนรู้ร่วมกับโรงเรียน (School Integrated Learning) และสอดคล้องกับความต้องการของประเทศ

ข้อ ๕ ให้มาตรฐานการอุดมศึกษาตามข้อบังคับนี้นำไปสู่การปฏิบัติ โดยให้มหาวิทยาลัยจัดทำแผนพัฒนาการจัดการศึกษาและระบบการประกันคุณภาพการศึกษาภายใน เพื่อให้สอดคล้องกันต่อไป

ข้อ ๖ ให้อธิการบดีรักษาการตามประกาศนี้ โดยอธิการบดีมีอำนาจออกประกาศหรือคำสั่ง เพื่อให้เป็นไปตามประกาศ กรณีมีปัญหาเกี่ยวกับการปฏิบัติตามประกาศนี้ ให้อธิการบดีมีอำนาจตีความ วินิจฉัยชี้ขาด และให้ถือเป็นที่สุด

ประกาศ ณ วันที่ ๓๐ สิงหาคม พ.ศ.๒๕๖๒

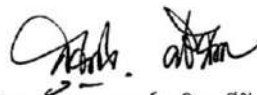

(รองศาสตราจารย์สุวกิจ ศรีปีดดา)

อุปนายกสภามหาวิทยาลัย ทำหน้าที่แทน
นายกสภามหาวิทยาลัยราชภัฏมหาสารคาม

ภาคผนวก ฉ

ประกาศกระทรวงการอุดมศึกษา วิทยาศาสตร์ วิจัยและนวัตกรรม

เรื่อง การกำหนดให้สถาบันอุดมศึกษาสังกัดกลุ่มสถาบันอุดมศึกษา ประจำปีงบประมาณ 2565



ประกาศกระทรวงการอุดมศึกษา วิทยาศาสตร์ วิจัยและนวัตกรรม
เรื่อง การกำหนดให้สถาบันอุดมศึกษาสังกัดกลุ่มสถาบันอุดมศึกษา ประจำปีงบประมาณ ๒๕๖๕

ด้วยมาตรา ๒๔ แห่งพระราชบัญญัติการอุดมศึกษา พ.ศ. ๒๕๖๒ ได้กำหนดให้รัฐมนตรีว่าการกระทรวงการอุดมศึกษา วิทยาศาสตร์ วิจัยและนวัตกรรม ประกาศกำหนดให้จัดสถาบันอุดมศึกษาเป็นกลุ่มได้ โดยคำนึงถึงจุดมุ่งหมาย พันธกิจ ยุทธศาสตร์ ศักยภาพ และผลการดำเนินการที่ผ่านมาของสถาบันอุดมศึกษา แต่ละกลุ่ม โดยต้องกำหนดมาตรการส่งเสริม สนับสนุน ประเมินคุณภาพ กำกับดูแล และจัดสรรงบประมาณให้ สอดคล้องกับการจัดกลุ่มดังกล่าว เพื่อประโยชน์ในการส่งเสริม สนับสนุน ประเมินคุณภาพ กำกับดูแล และจัดสรรงบประมาณให้แก่สถาบันอุดมศึกษา ประกอบกับกฎกระทรวงการจัดกลุ่มสถาบันอุดมศึกษา พ.ศ. ๒๕๖๔ ได้แบ่งกลุ่มสถาบันอุดมศึกษา เป็น ๕ กลุ่ม ได้แก่ กลุ่มพัฒนาการวิจัยระดับแนวหน้าของโลก กลุ่มพัฒนาเทคโนโลยี และส่งเสริมการสร้างนวัตกรรม กลุ่มพัฒนาชุมชนท้องถิ่นหรือชุมชนอื่น กลุ่มพัฒนาปัญญาและคุณธรรม ด้วยหลักศาสนา และกลุ่มผลิต และพัฒนาบุคลากรวิชาชีพและสาขาจำเพาะ

อาศัยอำนาจตามความในมาตรา ๒๔ แห่งพระราชบัญญัติการอุดมศึกษา พ.ศ. ๒๕๖๒ และ ข้อ ๑๕ ของกฎกระทรวงการจัดกลุ่มสถาบันอุดมศึกษา พ.ศ. ๒๕๖๔ รัฐมนตรีว่าการกระทรวงการอุดมศึกษา วิทยาศาสตร์ วิจัยและนวัตกรรม ประกาศกำหนดให้สถาบันอุดมศึกษาสังกัดกลุ่มสถาบันอุดมศึกษา ดังนี้

๑. กลุ่มที่ ๑ กลุ่มพัฒนาการวิจัยระดับแนวหน้าของโลก จำนวน ๑๖ แห่ง ได้แก่

- (๑) จุฬาลงกรณ์มหาวิทยาลัย
- (๒) มหาวิทยาลัยขอนแก่น
- (๓) มหาวิทยาลัยเกษตรศาสตร์
- (๔) มหาวิทยาลัยเชียงใหม่
- (๕) มหาวิทยาลัยเทคโนโลยีพระจอมเกล้าธนบุรี
- (๖) มหาวิทยาลัยเทคโนโลยีสุรนารี
- (๗) มหาวิทยาลัยธรรมศาสตร์
- (๘) มหาวิทยาลัยนครสวรรค์
- (๙) มหาวิทยาลัยมหาสารคาม
- (๑๐) มหาวิทยาลัยมหิดล
- (๑๑) มหาวิทยาลัยแม่ฟ้าหลวง
- (๑๒) มหาวิทยาลัยวลัยลักษณ์
- (๑๓) มหาวิทยาลัยศิลปากร
- (๑๔) มหาวิทยาลัยสงขลานครินทร์
- (๑๕) สถาบันบัณฑิตพัฒนบริหารศาสตร์
- (๑๖) สถาบันบัณฑิตศึกษาจุฬารักษ์

๒. กลุ่มที่ ๒ กลุ่มพัฒนาเทคโนโลยีและส่งเสริมการสร้างนวัตกรรม จำนวน ๑๘ แห่ง ได้แก่
- (๑) มหาวิทยาลัยทักษิณ
 - (๒) มหาวิทยาลัยเทคโนโลยีพระจอมเกล้าพระนครเหนือ
 - (๓) มหาวิทยาลัยเทคโนโลยีราชมงคลกรุงเทพ
 - (๔) มหาวิทยาลัยเทคโนโลยีราชมงคลตะวันออก
 - (๕) มหาวิทยาลัยเทคโนโลยีราชมงคลธัญบุรี
 - (๖) มหาวิทยาลัยเทคโนโลยีราชมงคลพระนคร
 - (๗) มหาวิทยาลัยเทคโนโลยีราชมงคลรัตนโกสินทร์
 - (๘) มหาวิทยาลัยเทคโนโลยีราชมงคลล้านนา
 - (๙) มหาวิทยาลัยเทคโนโลยีราชมงคลศรีวิชัย
 - (๑๐) มหาวิทยาลัยเทคโนโลยีราชมงคลสุวรรณภูมิ
 - (๑๑) มหาวิทยาลัยเทคโนโลยีราชมงคลอีสาน
 - (๑๒) มหาวิทยาลัยนราธิวาสราชนครินทร์
 - (๑๓) มหาวิทยาลัยบูรพา
 - (๑๔) มหาวิทยาลัยแม่โจ้
 - (๑๕) มหาวิทยาลัยราชภัฏพิบูลสงคราม
 - (๑๖) มหาวิทยาลัยอุบลราชธานี
 - (๑๗) สถาบันเทคโนโลยีจิตรลดา
 - (๑๘) สถาบันเทคโนโลยีพระจอมเกล้าเจ้าคุณทหารลาดกระบัง
๓. กลุ่มที่ ๓ กลุ่มพัฒนาชุมชนท้องถิ่นหรือชุมชนอื่น จำนวน ๔๑ แห่ง ได้แก่
- (๑) มหาวิทยาลัยกาฬสินธุ์
 - (๒) มหาวิทยาลัยนครพนม
 - (๓) มหาวิทยาลัยพะเยา
 - (๔) มหาวิทยาลัยราชภัฏกาญจนบุรี
 - (๕) มหาวิทยาลัยราชภัฏกำแพงเพชร
 - (๖) มหาวิทยาลัยราชภัฏจันทรเกษม
 - (๗) มหาวิทยาลัยราชภัฏชัยภูมิ
 - (๘) มหาวิทยาลัยราชภัฏเชียงราย
 - (๙) มหาวิทยาลัยราชภัฏเชียงใหม่
 - (๑๐) มหาวิทยาลัยราชภัฏเทพสตรี
 - (๑๑) มหาวิทยาลัยราชภัฏธนบุรี
 - (๑๒) มหาวิทยาลัยราชภัฏนครราชสีมา
 - (๑๓) มหาวิทยาลัยราชภัฏนครศรีธรรมราช
 - (๑๔) มหาวิทยาลัยราชภัฏนครสวรรค์

- (๑๕) มหาวิทยาลัยราชภัฏบ้านสมเด็จเจ้าพระยา
- (๑๖) มหาวิทยาลัยราชภัฏบุรีรัมย์
- (๑๗) มหาวิทยาลัยราชภัฏพระนคร
- (๑๘) มหาวิทยาลัยราชภัฏพระนครศรีอยุธยา
- (๑๙) มหาวิทยาลัยราชภัฏเพชรบูรณ์
- (๒๐) มหาวิทยาลัยราชภัฏภูเก็ต
- (๒๑) มหาวิทยาลัยราชภัฏมหาสารคาม
- (๒๒) มหาวิทยาลัยราชภัฏยะลา
- (๒๓) มหาวิทยาลัยราชภัฏร้อยเอ็ด
- (๒๔) มหาวิทยาลัยราชภัฏราชนครินทร์
- (๒๕) มหาวิทยาลัยราชภัฏรำไพพรรณี
- (๒๖) มหาวิทยาลัยราชภัฏลำปาง
- (๒๗) มหาวิทยาลัยราชภัฏเลย
- (๒๘) มหาวิทยาลัยราชภัฏวไลยอลงกรณ์ ในพระบรมราชูปถัมภ์
- (๒๙) มหาวิทยาลัยราชภัฏศรีสะเกษ
- (๓๐) มหาวิทยาลัยราชภัฏสกลนคร
- (๓๑) มหาวิทยาลัยราชภัฏสงขลา
- (๓๒) มหาวิทยาลัยราชภัฏสุราษฎร์ธานี
- (๓๓) มหาวิทยาลัยราชภัฏสุรินทร์
- (๓๔) มหาวิทยาลัยราชภัฏหมู่บ้านจอมบึง
- (๓๕) มหาวิทยาลัยราชภัฏอุดรธานี
- (๓๖) มหาวิทยาลัยราชภัฏอุตรดิตถ์
- (๓๗) มหาวิทยาลัยราชภัฏอุบลราชธานี
- (๓๘) มหาวิทยาลัยสวนดุสิต
- (๓๙) มหาวิทยาลัยศรีนครินทรวิโรฒ
- (๔๐) สถาบันวิทยาลัยชุมชน
- (๔๑) มหาวิทยาลัยวงษ์ชวลิตกุล

๔. กลุ่มที่ ๔ กลุ่มพัฒนาปัญญาและคุณธรรมด้วยหลักศาสนา
-ไม่มี-

๕. กลุ่มที่ ๕ กลุ่มผลิตและพัฒนาบุคลากรวิชาชีพและสาขาจำเพาะ จำนวน ๗ แห่ง ได้แก่

- (๑) มหาวิทยาลัยราชภัฏนครปฐม
- (๒) มหาวิทยาลัยราชภัฏเพชรบุรี
- (๓) มหาวิทยาลัยราชภัฏสวนสุนันทา

- (๔) มหาวิทยาลัยรามคำแหง
- (๕) สถาบันการพยาบาลศรีสวรินทิรา สภากาชาดไทย
- (๖) สถาบันเทคโนโลยีปทุมวัน
- (๗) สถาบันอาศรมศิลป์

ทั้งนี้ ตั้งแต่บัดนี้เป็นต้นไป

สั่ง ณ วันที่ ๒๕ พฤศจิกายน พ.ศ. ๒๕๖๔

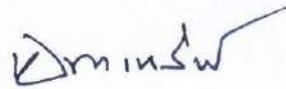

(นายเอนก เหล่าธรรมทัศน์)

รัฐมนตรีว่าการกระทรวงการอุดมศึกษา วิทยาศาสตร์ วิจัยและนวัตกรรม

ภาคผนวก ข
ประกาศมหาวิทยาลัยราชภัฏมหาสารคาม
เรื่อง การคิดรอบปีการนับผลงานวิจัย งานสร้างสรรค์ ผลงานทางวิชาการ และเงินสนับสนุนงานวิจัย
และงานสร้างสรรค์ ปีการศึกษา 2564



ประกาศมหาวิทยาลัยราชภัฏมหาสารคาม
เรื่อง การคิดรอบปีการนับผลงานวิจัย งานสร้างสรรค์ ผลงานทางวิชาการ
และเงินสนับสนุนงานวิจัยและงานสร้างสรรค์ ปีการศึกษา ๒๕๖๔

เพื่อให้การดำเนินงานประกันคุณภาพการศึกษาภายในของมหาวิทยาลัยราชภัฏมหาสารคาม เป็นไปอย่างมีประสิทธิภาพและประสิทธิผล สอดคล้องตามพระราชบัญญัติการศึกษาแห่งชาติ พ.ศ. ๒๕๔๒ แก้ไขเพิ่มเติม (ฉบับที่ ๒) พ.ศ. ๒๕๔๕ กฎกระทรวง การประกันคุณภาพการศึกษา พ.ศ. ๒๕๖๑ และประกาศ กระทรวงศึกษาธิการ เรื่อง มาตรฐานการอุดมศึกษา พ.ศ. ๒๕๖๑

อาศัยอำนาจตามความในมาตรา ๓๑ (๑) (๒) แห่งพระราชบัญญัติมหาวิทยาลัยราชภัฏ พ.ศ. ๒๕๔๗ โดยความเห็นชอบของที่ประชุมทบทวนตัวบ่งชี้การประกันคุณภาพการศึกษาภายใน ปีการศึกษา ๒๕๖๓ ระดับคณะและระดับสถาบัน เมื่อวันที่ ๒๔ พฤศจิกายน ๒๕๖๓ มหาวิทยาลัยจึงกำหนดกรอบการคิดรอบปี การนับผลงานวิจัย งานสร้างสรรค์ ผลงานทางวิชาการ และเงินสนับสนุนงานวิจัยและงานสร้างสรรค์ ปีการศึกษา ๒๕๖๔ เพื่อให้ทุกหน่วยงานได้ถือปฏิบัติ ดังนี้

ข้อ ๑ การนับผลงานวิจัย งานสร้างสรรค์ และผลงานทางวิชาการ ให้ใช้รอบปีปฏิทิน ระหว่าง วันที่ ๑ มิถุนายน ๒๕๖๔ ถึงวันที่ ๓๑ ธันวาคม ๒๕๖๔ รายละเอียดปรากฏตามเอกสารแนบท้ายประกาศ

ข้อ ๒ การนับเงินสนับสนุนงานวิจัยและงานสร้างสรรค์ ให้ใช้รอบปีงบประมาณ ระหว่างวันที่ ๑ ตุลาคม ๒๕๖๔ ถึงวันที่ ๓๐ กันยายน ๒๕๖๕ รายละเอียดปรากฏตามเอกสารแนบท้ายประกาศ

จึงประกาศมาเพื่อทราบโดยทั่วกัน

ประกาศ ณ วันที่ ๗ เมษายน พ.ศ. ๒๕๖๕

(รองศาสตราจารย์นิรุฒ ถึงนาค)
อธิการบดีมหาวิทยาลัยราชภัฏมหาสารคาม

เอกสารแนบท้ายประกาศมหาวิทยาลัยราชภัฏมหาสารคาม
เรื่อง การคิดรอบปีการนับผลงานวิจัย งานสร้างสรรค์ ผลงานทางวิชาการ
และเงินสนับสนุนงานวิจัยและงานสร้างสรรค์ ปีการศึกษา ๒๕๖๔
ฉบับลงวันที่ ๗ เมษายน ๒๕๖๕

ตัวบ่งชี้ที่เกี่ยวข้อง	การคิดรอบปี	วงรอบ
ระดับหลักสูตร		
ตัวบ่งชี้ที่ ๒.๒ (ปริญญาโท) ผลงานของนักศึกษาและผู้สำเร็จการศึกษาในระดับปริญญาโทที่ได้รับการตีพิมพ์หรือเผยแพร่	ปีปฏิทิน	ปีปฏิทิน พ.ศ. ๒๕๖๔ (๑ มิ.ย. - ๓๑ ธ.ค. ๖๔)
ตัวบ่งชี้ที่ ๒.๒ (ปริญญาเอก) ผลงานของนักศึกษาและผู้สำเร็จการศึกษาในระดับปริญญาเอกที่ได้รับการตีพิมพ์หรือเผยแพร่		
ตัวบ่งชี้ที่ ๔.๒ คุณภาพอาจารย์ - ผลงานทางวิชาการของอาจารย์ผู้รับผิดชอบหลักสูตร		
ระดับคณะและสถาบัน		
ตัวบ่งชี้ที่ ๒.๒ เงินสนับสนุนงานวิจัยและงานสร้างสรรค์	ปีงบประมาณ	ปีงบประมาณ พ.ศ. ๒๕๖๕ (๑ ต.ค. ๖๔ - ๓๐ ก.ย. ๖๕)
ตัวบ่งชี้ที่ ๒.๓ ผลงานทางวิชาการของอาจารย์ประจำและนักวิจัย	ปีปฏิทิน	ปีปฏิทิน พ.ศ. ๒๕๖๔ (๑ มิ.ย. - ๓๑ ธ.ค. ๖๔)
ตัวบ่งชี้ที่ ๒.๔ งานวิจัย งานสร้างสรรค์ หรือนวัตกรรมที่นำไปใช้ประโยชน์ต่อชุมชน	ปีงบประมาณ	ปีงบประมาณ พ.ศ. ๒๕๖๕ (๑ ต.ค. ๖๔ - ๓๐ ก.ย. ๖๕)

คณะผู้จัดทำ

ที่ปรึกษา

รองศาสตราจารย์ ดร.นิรุฒ ถึงนาค

อธิการบดีมหาวิทยาลัยราชภัฏมหาสารคาม

ผู้ช่วยศาสตราจารย์ ดร.วโรปภา อารีราษฎร์

รองอธิการบดีมหาวิทยาลัยราชภัฏมหาสารคาม

รวบรวมข้อมูล

ผู้ช่วยศาสตราจารย์ ดร.พูนศักดิ์ ศิริโสม

ผู้อำนวยการสำนักมาตรฐานและประกันคุณภาพ

ผู้ช่วยศาสตราจารย์กฤษณา อาษาศรี

รองผู้อำนวยการสำนักมาตรฐานและประกันคุณภาพ

อาจารย์รัตนดา อาจวิชัย

รองผู้อำนวยการสำนักมาตรฐานและประกันคุณภาพ

อาจารย์ชมภู เหนือศรี

รองผู้อำนวยการสำนักมาตรฐานและประกันคุณภาพ

อาจารย์ ดร.สิทธิโชค พรรคพิทักษ์

ผู้ช่วยผู้อำนวยการสำนักมาตรฐานและประกันคุณภาพ

อาจารย์ทิพวิมล ชมภูคำ

ผู้ช่วยผู้อำนวยการสำนักมาตรฐานและประกันคุณภาพ

ผู้ช่วยศาสตราจารย์ ดร.ภภาพิต ศรีสว่างวงศ์

ผู้ช่วยผู้อำนวยการสำนักมาตรฐานและประกันคุณภาพ

รักษาราชการแทนหัวหน้าสำนักงาน

นางธวิภาร์ศม์ บรรจงปรุ

เจ้าหน้าที่บริหารงานทั่วไปปฏิบัติการ

นางสาวอรรณา อ่อนมาก

นักวิเคราะห์นโยบายและแผนปฏิบัติการ

นายสันธวัชย์ พวงมั่งชขิมา

นักวิเคราะห์นโยบายและแผนปฏิบัติการ

นางสาวนาถยา แผงเดโช

นักวิชาการคอมพิวเตอร์ปฏิบัติการ

นางสาวนภาพรรัตน์ รัชโพธิ์

ผู้ปฏิบัติงานบริหารปฏิบัติงาน

เรียบเรียง/รูปเล่ม/ออกแบบปก

นางสาวนาถยา แผงเดโช

จัดทำโดย

สำนักมาตรฐานและประกันคุณภาพ

มหาวิทยาลัยราชภัฏมหาสารคาม

โทรศัพท์/โทรสาร : 0-4372-2214

โทรศัพท์ : 0-4372-2118 - 9 ต่อ 212

URL : <https://qa.rmu.ac.th>